

**RELATÓRIO DE
GESTÃO DO
HC-UFG/EBSERH**

ANO/2019

Versão 1.0

RELATÓRIO DE GESTÃO

HC-UFG/EBSERH

2019

© 2014, Ebserh. Todos os direitos reservados

Empresa Brasileira de Serviços Hospitalares – Ebserh

www.ebserh.gov.br

Material produzido pela Governança do HC-UFG/Ebserh.

Sua reprodução parcial ou total é permitida, desde que não seja para fins comerciais e com a indicação da fonte.

Empresa Brasileira de Serviços Hospitalares
Primeira Avenida, s/n - Setor Leste Universitário
CEP: 74605-020 | Goiânia-GO
Telefone: (62) 3269-8407 | Site: www.ebserh.gov.br

ABRAHAM BRAGANÇA DE VASCONCELLOS WEINTRAUB

Ministro de Estado da Educação

OSWALDO DE JESUS FERREIRA

Presidente da Ebserh

JOSÉ GARCIA NETO

Superintendente do HC-UFG/Ebserh

MARIA CONCEIÇÃO DE CASTRO ANTONELLI MONTEIRO DE QUEIROZ

Gerente de Atenção à Saúde

WASHINGTON LUIZ FERREIRA RIOS

Gerente de Ensino e Pesquisa

MARCIA YASSUNAGA BRITO

Gerente Administrativa

SUMÁRIO

| | |
|---|----|
| APRESENTAÇÃO | 6 |
| MENSAGEM DA ADMINISTRAÇÃO | 6 |
| 1. OBJETIVOS ESTRATÉGICOS | 7 |
| 2. VISÃO GERAL DA ORGANIZAÇÃO | 7 |
| 3. ESTRUTURA ORGANIZACIONAL..... | 8 |
| 4. INFRAESTRUTURA | 10 |
| 5. LICITAÇÕES E CONTRATOS | 14 |
| 6. RESULTADOS DA GESTÃO..... | 17 |
| 7. ALOCAÇÃO DE RECURSOS E ÁREAS ESPECIAIS DE GESTÃO | 28 |
| 8. RECEITAS..... | 29 |
| 9. GESTÃO PATRIMONIAL E INFRAESTRUTURA | 39 |
| 10. INFRAESTRUTURA TECNOLÓGICA..... | 44 |
| 11. BENS MÓVEIS..... | 46 |
| 12. GESTÃO DE PESSOAS..... | 48 |
| 13. GESTÃO DA TECNOLOGIA DA INFORMAÇÃO | 51 |
| 14. Controle e Auditoria interna | 52 |
| 15. GESTÃO DE CUSTOS | 55 |
| 16. SUSTENTABILIDADE AMBIENTAL..... | 57 |

APRESENTAÇÃO

O presente Relatório de Gestão foi elaborado conforme Decisão Normativa TCU 178/2019 para demonstrar à sociedade, de forma clara e concisa, os objetivos e metas estabelecidas e os resultados alcançados em 2019, conforme requerido pelo Acórdão 3.608/2014 – Plenário.

MENSAGEM DA ADMINISTRAÇÃO

Com 235 leitos regulados e realização, em 2019, de 6.229 cirurgias, 23.030 exames de imagem, 294.968 consultas e 633 partos, o Hospital das Clínicas – HC-UFG/Ebserh é referência no Centro-Oeste em atendimento público em saúde com qualidade e eficiência aos usuários do Sistema único de Saúde – SUS, em sua maioria pacientes de baixa renda.

Além dos serviços assistenciais aos usuários do SUS, o HC-UFG/Ebserh é um importante formador de profissionais e especialistas da área da saúde, além de desenvolver pesquisas e gerar novas tecnologias no campo da saúde.

Dependente de recursos financeiros provenientes do Governo Federal para se manter em pleno funcionamento, mesmo com a crise econômica do país o HC-UFG/Ebserh e afetado pelo contingenciamento orçamentário, o hospital, com o aporte financeiro do MEC e MS encerrou o exercício de 2019 sem passivos, o que possibilitará em 2020 maior investimento em infraestrutura, equipamentos e tecnologia.

O novo Edifício de Internação, que se encontra em fase de conclusão, será de grande relevância pública para o povo goiano. Quando estiver em pleno funcionamento, serão ofertados 600 leitos, com capacidade para realização de cerca de 6 mil internações, além de 2,4 mil cirurgias eletivas e de urgência por mês, colocando o HC em 1º lugar em Goiás na realização cirurgias de alta complexidade, dentre elas cirurgias cardíacas e ortopédica e provavelmente se tornando o maior hospital federal do Brasil, tudo isso graças aos recursos federais e aos recursos de bancada dos deputados estaduais de Goiás.

Devido à crise econômica o hospital teve seu quadro de funcionário reduzido devido a aposentadorias e demais desligamentos de funcionários e manter a quantidade e

qualidade de seus serviços só foi possível mediante a dedicação e comprometimento dos profissionais que servem ao HC-UFG. São profissionais que além do conhecimento técnico, tem suas ações baseadas na ética e humanização. Tanto o corpo clínico como os técnicos administrativos são fatores fundamentais para que o hospital atinja seus objetivos com excelência.

Continuar prestando serviços em saúde pública de excelência, acessíveis, de maneira universal e integral, é o compromisso dos gestores e todos os trabalhadores do HC-UFG/Ebserh.

1. OBJETIVOS ESTRATÉGICOS

- Contribuir com o aprimoramento da gestão do HC-UFG/EBSERH por meio da definição e monitoramento das ações em ensino;
- Qualificar os cenários de prática;
- Ampliar a oferta de campos de estágios em observância às normativas e diretrizes legais;
- Analisar e viabilizar a execução de propostas de ensino na graduação e ensino técnico no âmbito do hospital;
- Desenvolver ações que assegurem as atividades de preceptoria no âmbito do HC-UFG/EBSERH;
- Programar ações de capacitação de preceptores necessárias ao aprimoramento das atividades de ensino;
- Desenvolver mecanismos de avaliação enquanto cenário de prática.

2. VISÃO GERAL DA ORGANIZAÇÃO

Missão: Promover assistência humanizada e de excelência à saúde do cidadão, integrando-se às políticas públicas de saúde, servindo de campo moderno e dinâmico para ensino, pesquisa e extensão

Visão: Ser reconhecido como hospital de referência no atendimento integral à saúde, com excelência tecnológica e humana

3. ESTRUTURA ORGANIZACIONAL

3.1 Governança

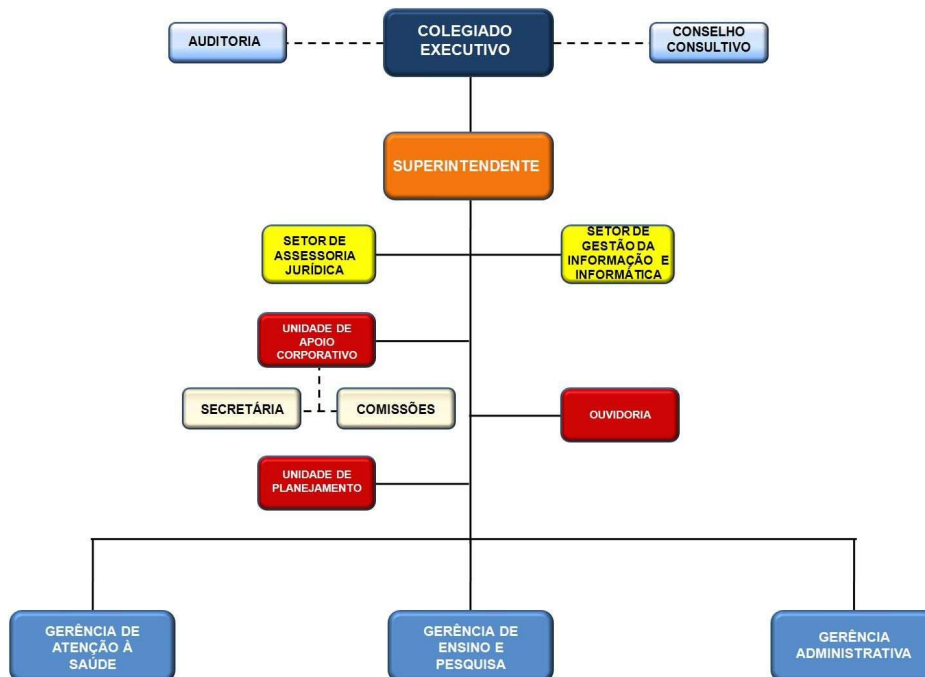

3.2 Gerência Administrativa

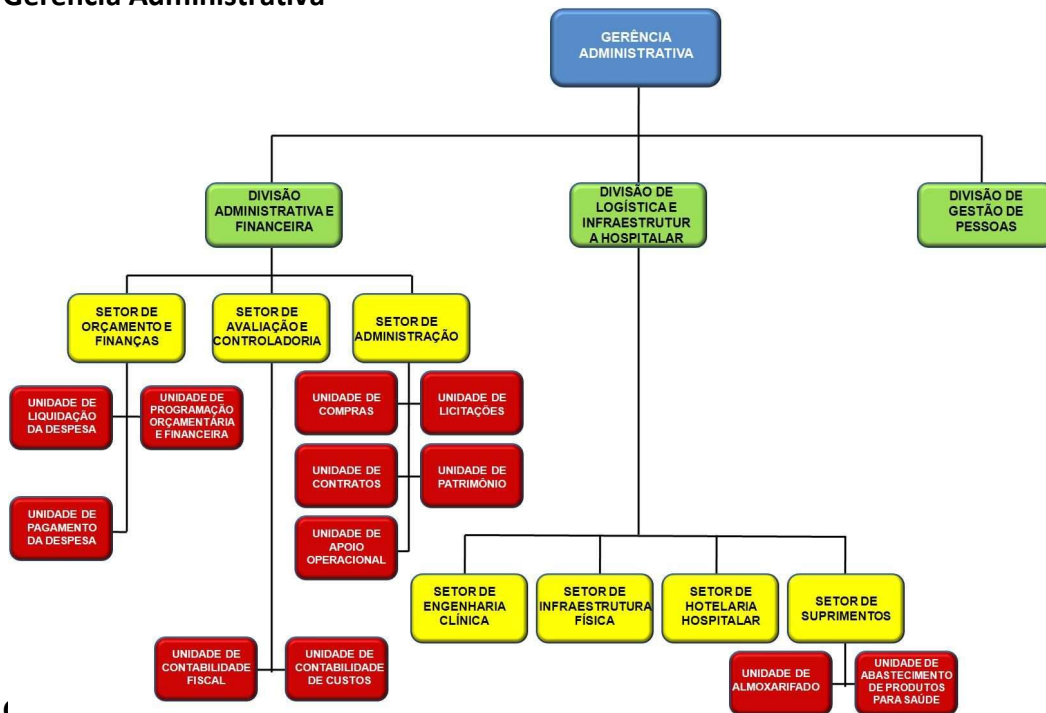

3.3

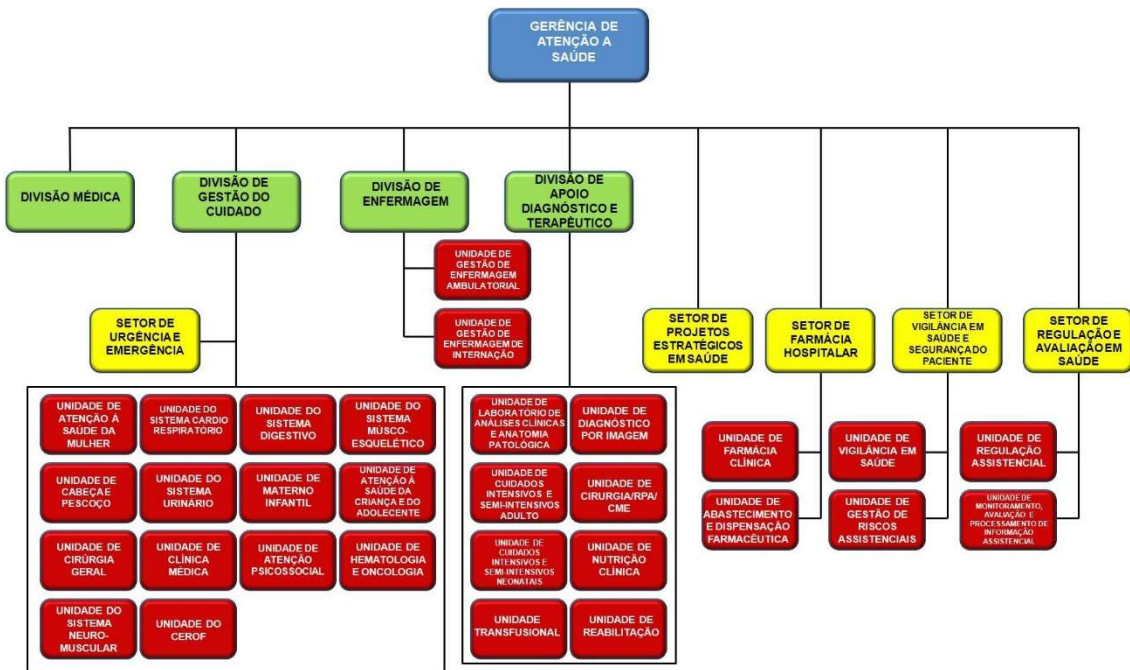

3.4 Gerência de Ensino e Pesquisa

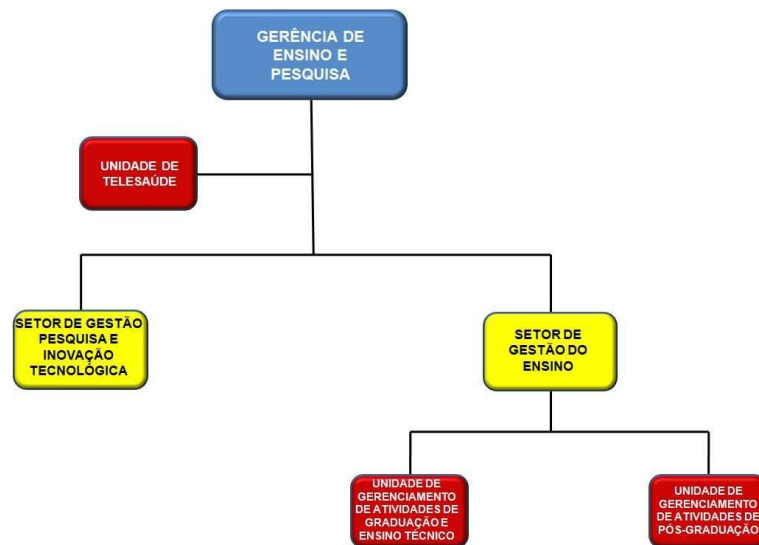

4. INFRAESTRUTURA

4.1 Lista de equipamentos médico-hospitalares

| Equipamento | Qtde |
|--|------|
| AGITADOR DE KLINE | 1 |
| AGITADOR DE PLAQUETAS | 3 |
| AMALGAMADOR | 2 |
| ANGIÓGRAFO | 1 |
| ANGIÓGRAFO OFTALMOLOGICO | 1 |
| APARELHO DE ANESTESIA CONVENCIONAL | 35 |
| APARELHO DE ANESTESIA PARA AMBIENTE DE RESSONÂNCIA MAGNÉTICA. | 1 |
| APARELHO DE BIOIMPEDÂNCIA | 1 |
| APARELHO DE RAIOS-X FIXO CONVENCIONAL | 4 |
| APARELHO DE RAIOS-X MÓVEL | 10 |
| APARELHO DE RAIOS-X TELECOMANDADO | 1 |
| APARELHO DE RAIOS-X FIXO DIGITAL | 1 |
| APARELHO DE ULTRASSONOGRRAFIA | 20 |
| APARELHO DE URODINAMICA | 1 |
| AQUECEDOR DE FLUIDO | 1 |
| AQUECEDOR DE MANTA TÉRMICA | 5 |
| AQUECEDOR DE PARAFINA | 1 |
| AQUECEDOR PARA REGULAR ARMAÇÃO | 2 |
| ARCO CIRURGICO | 5 |
| ASPIRADOR DE SECREÇÃO ELÉTRICO MÓVEL | 61 |
| AUDIOMETRO | 3 |
| AUTO REFRACTOR | 10 |
| AUTOCLAVE FORMALDEIDO | 1 |
| AUTOCLAVE HORIZONTAL | 12 |
| AUTOCLAVE VERTICAL | 6 |
| AUTOREFRATOR COM CERATÔMETRO | 9 |
| BALANÇA ANALÍTICA | 4 |
| BALANÇA ANTROPOMÉTRICA ELETRÔNICA COM CAPACIDADE PARA ATÉ 150KGS | 1 |
| BALANÇA ANTROPOMÉTRICA ELETRÔNICA COM CAPACIDADE PARA ATÉ 200KGS | 33 |
| BALANÇA ANTROPOMÉTRICA ELETRÔNICA COM CAPACIDADE PARA ATÉ 300KGS | 9 |
| BALANÇA ANTROPOMÉTRICA MECÂNICA COM CAPACIDADE PARA ATÉ 150KGS | 4 |
| BALANÇA ANTROPOMÉTRICA MECÂNICA COM CAPACIDADE PARA ATÉ 200KGS | 2 |
| BALANÇA ANTROPOMÉTRICA MECÂNICA COM CAPACIDADE PARA ATÉ 300KGS | 1 |
| BALANÇA DE BANCADA | 2 |
| BALANÇA PEDIÁTRICA ELETRÔNICA COM CAPACIDADE PARA ATÉ 15KGS | 27 |
| BALANÇA PEDIÁTRICA MECÂNICA COM CAPACIDADE PARA ATÉ 25KGS | 1 |
| BANHO MARIA | 8 |
| BERÇO AQUECIDO | 15 |
| BICICLETA ERGOMÉTRICA | 4 |
| BIPAP | 5 |
| BISTURI E ASPIRADOR ULTRASSÔNICO | 2 |
| BISTURI ELETRÔNICO | 40 |
| BISTURI ULTRASSONICO | 2 |
| BOMBA DE INFUSÃO (COMODATO) | 350 |
| BOMBA DE INFUSÃO DE SERINGA | 1 |
| BOMBA INJETORA DE CONTRASTE | 4 |
| CABINE AUDIOMETRICA | 2 |

| | |
|---|-----|
| CADEIRA ODONTOLOGICA | 2 |
| CADEIRA OFTALMOLOGICA ELETRONICA | 6 |
| CADEIRA OFTALMOLOGICA MECANICA | 8 |
| CAMA ELÉTRICA HOSPITALAR | 350 |
| CAMA PPP (PRÉ PARTO, PARTO E PÓS PARTO) | 4 |
| CAMARA DE CONSERVAÇÃO DE PLASMA (FREEZER) | 10 |
| CAMARA DE CONSERVAÇÃO DE SANGUE | 2 |
| CAMPÍMETRO | 2 |
| CAPELA DE FLUXO LAMINAR HORIZONTAL | 2 |
| CAPELA DE FLUXO LAMINAR VERTICAL | 10 |
| CARDIOTOCOGRAFO | 1 |
| CARDIOVERSOR BIFASICO | 75 |
| CENTRIFUGA DE AMOSTRA | 1 |
| CENTRÍFUGA REFRIGERADA | 5 |
| CENTRÍFUGA SOROLÓGICA LABORATORIAL | 21 |
| CERATOMETRO | 1 |
| COAGULADOR | 1 |
| COLPOSCOPIO | 2 |
| COLUNA OFTALMOLOGICA | 1 |
| COLUNA PANTOGRAFICA | 17 |
| COMPRESSOR DE MEMBROS INFERIORES | 1 |
| CR DIGITALIZADOR DE IMAGENS RADIOGRÁFICAS (MULTICASSETES) | 5 |
| DEFIBRILADOR DEA | 14 |
| DETECTOR FETAL | 5 |
| DINAMOMETRO | 9 |
| ELETROCARDÍOGRAFO | 37 |
| ELETROENCEFALÓGRAFO | 3 |
| ELETROFISIOLOGIA OCULAR | 1 |
| EQUIPAMENTOS EM COMODATO | |
| ESFIGMOMANOMETRO | 200 |
| ESPIROMETRIA (ANALISADOR DE GASES) | 1 |
| ESTAÇÃO PARA IMAGENS DE RAIOS-X | 5 |
| ESTEIRA ERGOMÉTRICA | 11 |
| ESTIMULADOR NEURO-MUSCULAR | 5 |
| ESTUFA DE CULTURA BIOLÓGICA | 8 |
| ESTUFA DE SECAGEM E ESTERILIZAÇÃO | 7 |
| EXTRATOR DE PLASMA | 6 |
| FACOEMULSIFICADOR | 7 |
| FOCO CIRÚRGICO AUXILIAR (MÓVEL) | 18 |
| FOCO CIRÚRGICO DE TETO | 28 |
| FOCO DE LUZ CLINICO (MÓVEL) | 5 |
| FONTE DE LUZ | 32 |
| FOTOFORO | 12 |
| FOTOTERAPIA | 22 |
| GABINETE DE SECAGEM | 1 |
| GASOMETRO | 3 |
| GERADOR DE MARCAPASSO EXTERNO | 3 |
| HEMOGENIZADOR ROTATIVO | 2 |
| HOLTER | 1 |
| HOMOGENEIZADOR DE BOLSA DE SANGUE | 5 |
| IMPEDANCIÓMETRO | 2 |
| IMPRESSORA TÉRMICA (VÍDEO PRINTER) | 12 |
| IMPRESSORA TERMICA DE FILMES RADIOLOGICOS | 2 |
| INCUBADORA CO2 | 1 |
| INCUBADORA DE AMOSTRA | 1 |

| | |
|---|-----|
| INCUBADORA LABORATORIAL DE MESA | 2 |
| INCUBADORA NEONATAL | 17 |
| INCUBADORA NEONATAL DE TRANSPORTE | 2 |
| INSUFLADOR | 10 |
| IRRIGADOR CIRURGICO | 8 |
| LAMPADA DE FENDA | 34 |
| LAMPADA DE FENDA PORTATIL | 1 |
| LARINGOSCOPIO | 40 |
| LASER DE DIODO PARA OFTALMOLOGIA | 2 |
| LAVADORA TERMODESINFECTORA | 3 |
| LAVADORA ULTRASSONICA | 2 |
| LAVADORA ULTRASSÔNICA | 2 |
| LESÔMETRO DIGITAL | 2 |
| LESÔMETRO MANUAL | 6 |
| MAMÓGRAFO CONVENCIONAL | 2 |
| MAMÓGRAFO DIGITAL DE CAMPO TOTAL | 1 |
| MÁQUINA DE HEMODIÁLISE | 28 |
| MEDIDOR DE BILIRRUBINA PORTATIL | 1 |
| MEDIDOR DE GLICOSE PORTATIL | 30 |
| MEDIDOR DE PH | 1 |
| MESA CIRÚRGICA ELÉTRICA | 14 |
| MESA CIRÚRGICA MECÂNICA | 4 |
| MESA ELETRICA | 3 |
| MESA GINECOLÓGICA | 2 |
| MESA OFTALMO | 2 |
| MICROSCÓPIO CIRÚRGICO | 4 |
| MICROSCÓPIO LABORATORIAL | 35 |
| MICROSCOPIO OFTALMOLOGICO | 2 |
| MONITOR MULTIPARAMÉTRICO | 217 |
| MONITOR MULTIPARAMÉTRICO PARA RESSONANCIA MAGNETICA | 1 |
| NEGATOSCOPIO DE MAMOGRAFIA | 3 |
| NEGATOSCOPIO DE RAIIO-X DE 1 A 3 CORPOS | 107 |
| NEGATOSCOPIO ODONTOLOGICO | 2 |
| OFTALMOSCÓPIO DIRETO | 10 |
| OFTALMOSCÓPIO INDIRETO | 17 |
| OTOSCÓPIO | 10 |
| OXIMETRO DE PULSO | 29 |
| PERFURADOR ELÉTRICO | 10 |
| PERFURADOR PNEUMÁTICO | 6 |
| PISTOLA DE LIMPEZA | 2 |
| PISTOLA DE RINSAGEM | 2 |
| POLIDOR DE LENTES | 2 |
| POLÍGRAFO | 1 |
| PROJETOR OFTALMOLÓGICO | 7 |
| PUPILOMETRO | 2 |
| REFRATOR GREENS | 16 |
| REGISTRADOR DE CELULAS | 2 |
| REPROCESSADORAS DE ENDOSCOPIOS | 3 |
| RESSONANCIA MAGNETICA 1,5T | 1 |
| RETINOSCOPIO | 4 |
| SECADORA DE TRAQUEIAS | 2 |
| SELADORA DE EMBALAGENS | 11 |
| SELADORA DE TUBOS | 2 |
| SERRA ORTOPEDICA | 3 |
| SERRA PARA CORTAR GESSO | 2 |

| | |
|---|----|
| SISTEMA DE ABLAÇÃO POR RF | 1 |
| SISTEMA DE GRAVAÇÃO DE VIDEOCIRURGIA | 6 |
| SISTEMA DE HEMODINÂMICA | 1 |
| SISTEMA DE TOMOGRAFIA DA CORNEA | 1 |
| SISTEMA DE UNITARIZAÇÃO | 1 |
| TOMÓGRAFO COMPUTADORIZADO | 2 |
| TOMOGRAFO DE COERENCIA OPTICA OCT | 1 |
| TOMÓGRAFO OFTALMOLOGICO | 1 |
| TONÔMETRO DE APLANAÇÃO | 18 |
| TORRE DE ENDOSCOPIA | 18 |
| TRANSPASSADOR DE PACIENTE GUINCHO 300KG | 2 |
| TUBO FIBROBRONCOSCOPIO | 2 |
| TUBO FIBRODUODENOSCOPIO | 1 |
| TUBO FIBROGASTROSCOPIO | 1 |
| TUBO NASOLARINGOSCOPIO | 2 |
| TUBO PARA INTUBAÇÃO DIFICIL | 2 |
| TUBO VIDEOBRONCOSCOPIO | 4 |
| TUBO VIDEOCOLONOSCOPIO | 6 |
| TUBO VIDEODUODENOSCOPIO | 2 |
| TUBO VIDEOGASTROSCOPIO | 10 |
| ULTRASSOM OFTALMOLOGICO | 1 |
| URETERORRENOSCOPIO | 1 |
| VENTILADOR PULMONAR CONVENCIONAL | 70 |
| VENTILADOR PULMONAR DE TRANSPORTE | 15 |
| VIDEO LARINGOSCOPIO | 1 |
| VÍDEO PROCESSADORA DE IMAGEM | 9 |
| VÍDEO PROCESSADORA DE IMAGEM COM CÂMERA | 17 |
| VITREOFAGO | 1 |

Fonte: SIAP - Sistema de Administração de Patrimônio (Sistema Interno), obtido em 12/03/2020

4.2 Lista de leitos hospitalares

| Descrição | Leitos Existentes conforme site CNES em 31/12/2019 | |
|---|--|------------|
| | Leitos existentes | Leitos SUS |
| COMPLEMENTAR | | |
| UTI ADULTO - TIPO II | 16 | 14 |
| I UTI CORONARIANA TIPO II - UCO TIPO II | 1 | 0 |
| UTI NEONATAL - TIPO I | 8 | 8 |
| ESPEC - CIRURGICO | | |
| BUCO MAXILO FACIAL | 2 | 2 |
| CARDIOLOGIA | 2 | 2 |
| CIRURGIA GERAL | 14 | 14 |
| ENDOCRINOLOGIA | 2 | 2 |
| GASTROENTEROLOGIA | 7 | 7 |
| GINECOLOGIA | 8 | 8 |
| NEFROLOGIAUROLOGIA | 6 | 6 |
| NEUROCIRURGIA | 4 | 4 |
| OFTALMOLOGIA | 1 | 1 |
| ONCOLOGIA | 8 | 8 |

| | | |
|--|------------|------------|
| ORTOPEDIATRAUMATOLOGIA | 31 | 31 |
| OTORRINOLARINGOLOGIA | 5 | 5 |
| PLASTICA | 4 | 4 |
| TORACICA | 2 | 2 |
| ESPEC - CLINICO | | |
| 31 - AIDS | 3 | 3 |
| 32 - CARDIOLOGIA | 8 | 8 |
| 33 - CLINICA GERAL | 15 | 15 |
| 35 - DERMATOLOGIA | 4 | 4 |
| 36 - GERIATRIA | 4 | 4 |
| 37 - HANSENOLOGIA | 1 | 1 |
| 38 - HEMATOLOGIA | 8 | 8 |
| 40 - NEFROUROLOGIA | 8 | 8 |
| 41 - NEONATOLOGIA | 6 | 6 |
| 42 - NEUROLOGIA | 4 | 4 |
| 44 - ONCOLOGIA | 2 | 2 |
| 46 - PNEUMOLOGIA | 6 | 6 |
| HOSPITAL DIA | | |
| 07 - CIRURGICO/DIAGNOSTICO/TERAPEUTICO | 5 | 5 |
| OBSTETRICO | | |
| 10 - OBSTETRICIA CIRURGICA | 11 | 11 |
| 43 - OBSTETRICIA CLINICA | 10 | 10 |
| PEDIATRICO | | |
| PEDIATRIA CIRURGICA | 1 | 1 |
| PEDIATRIA CLINICA | 21 | 21 |
| Total de leitos | 238 | 235 |

Fonte: CNES (<http://cnes.datasus.gov.br/pages/estabelecimentos/ficha/identificacao/5208702338424>)

5. LICITAÇÕES E CONTRATOS

5.1 RELATÓRIO DE LICITAÇÕES E CONTRATOS HC-UFG/EBSERH - 2019

No âmbito do HC/UFG/EBSERH as contratações de bens e serviços são precedidas de licitações realizadas em conformidade com a Lei nº 8.666/1993, que institui normas para licitações e contratos da Administração Pública e iniciou-se em 2019 aquisições utilizando a lei 13.303/2016 que dispõe sobre o estatuto jurídico da empresa pública, da sociedade de economia mista e de suas subsidiárias, abrangendo toda e qualquer empresa pública e sociedade de economia mista da União, dos Estados, do Distrito Federal e dos Municípios que explore atividade econômica de produção ou comercialização de bens ou de prestação de serviços, ainda que a atividade econômica esteja sujeita ao regime de monopólio da União ou seja de prestação de serviços públicos.

Nas contratações realizadas são previstas cláusulas estipulando obrigações aos contratados no que tange aos critérios de sustentabilidade previstos na Instrução Normativa SLTI/MP nº 01/2010, da então Secretaria de Gestão/MPDG.

Quanto a gestão de riscos, as contratações de serviços sob o regime de execução indireta, no âmbito deste Hospital das Clínicas, são precedidas de levantamento de risco, avaliação e definição de ações de contingência, seguindo as orientações previstas na Instrução Normativa nº 05/2017, da SG/MPDG.

As contratações de serviços, insumos e bens visam atender os objetivos estratégicos da instituição, sendo os materiais médicos hospitalares e farmacológicos os itens mais contratados, seguidos dos serviços de higienização, segurança e recepção, todos fundamentais para as atividades de ensino e assistência. As contratações foram em grande parte realizadas na modalidade de pregão eletrônico seguida de cotação eletrônica.

5.2 COMISSÃO PERMANENTE DE APURAÇÃO

No mês de outubro foi instituída por meio da Portaria nº 404 de 09 de outubro de 2019 a Comissão Permanente de Apuração com a finalidade de apurar responsabilidade de licitante e de pessoas jurídicas e físicas que participaram e cometeram irregularidades em cotação eletrônica e pregão eletrônico, consoante o previsto na Norma Operacional nº 03, de 03 de junho de 2016, emitida pelo Diretor de Administração e Infraestrutura da EBSEH. Nos dois meses de atuação da referida comissão foram instaurados 22 (vinte e dois) processos administrativos, estando todos em tramitação.

5.3 ANÁLISE QUALITATIVA DOS PROCESSOS LICITATÓRIOS REALIZADOS – 2019

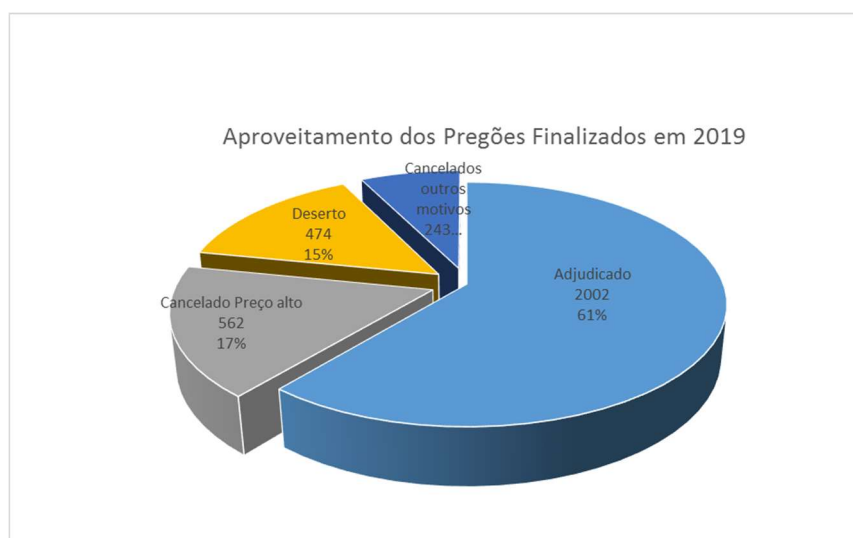

Fonte: Unidade de Licitações do HC-UFG/EBSERH

A Unidade de Licitações encerrou em 2019 um total de 182 (cento e oitenta e dois) pregões eletrônicos, considerando neste montante processos que tiveram início no ano de 2018 e 2019.

Ao todo foram licitados 3.281 (três mil duzentos e oitenta e um) itens considerando todos os grupos de materiais e serviços relativos ao Hospital das Clínicas da Universidade Federal de Goiás.

Foram adjudicados 2002 (dois mil e dois) itens e foram cancelados ou desertos 1279 (mil duzentos e setenta) itens.

- 61% dos itens licitados foram adjudicados;
- 39% dos itens licitados foram cancelados;

Dos 1279 de itens cancelados, 562 (quinhentos e sessenta e dois) foram por preço acima do estimado pela administração, 474 (quatrocentos e setenta e quatro) ficaram desertos e 243 (duzentos e quarenta e três) foram cancelados por motivos diversos (parecer desfavorável, não envio de proposta e outros).

5.3.1 SUBROGAÇÃO DOS CONTRATOS ADMINISTRATIVOS

No ano de 2019, foram firmadas 12 (doze) contratações para a prestação de serviços neste Hospital, das quais 11 (onze) se referem a serviços continuados. Da mesma forma, foram firmados 16 (dezesesseis) contratos para aquisições de materiais permanentes/equipamentos, a fim de atualizar o parque tecnológico deste nosocômio.

Destaca-se, ainda, que diante da assinatura do Contrato nº 396/2014, firmado entre a Universidade Federal de Goiás e empresa Brasileira de Serviços Hospitalares – EBSEERH para gestão gratuita especial deste Hospital das Clínicas, e o art. 3º da Portaria – SEI 01/19/EBSEERH, de 01/2019, o qual estabelece que os contratos administrativos dos Hospitais Universitários serão assumidos pela filial EBSEERH mediante sub-rogação, foram sub-rogados, no ano de 2019, 30 (trinta) dos contratos de prestação de serviços continuados deste Hospital.

6. RESULTADOS DA GESTÃO

6.1 ENSINO E PESQUISA

6.1.1 Graduação e Ensino Técnico

O HC-UFG/Ebserh oferece oportunidades para estudantes de diferentes cursos da área da saúde e instituições de ensino que buscam o Hospital como campo de estágio para a realização de suas práticas. Essa oportunidade propicia a vivência de situações da vida profissional e possibilita a ligação entre a trajetória acadêmica e o cotidiano dentro de um hospital. Toda a organização das atividades de estágio desenvolvida no HC é feita pela Gerência de Ensino e Pesquisa (GEPE) em parceria com a Coordenação Geral de Estágio da UFG, norteador pela Lei 11.788 de 25/09/08.

Durante o ano de 2019, os cursos da UFG que utilizaram o HC como cenário de prática foram: Biomedicina, Enfermagem, Educação Física, Farmácia, Medicina, Nutrição, Psicologia, Física Médica, Serviço Social (Campus Cidade de Goiás) e Física Médica.

Quadro 1 – Número de alunos e cursos da UFG em estágio no HC em 2019.

| Curso | Quantitativo de Alunos |
|--|-------------------------------|
| Biomedicina (Goiânia) | 22 |
| Educação Física e Dança | 24 |
| Enfermagem (Goiânia) - estágio | 128 |
| Enfermagem (Goiânia) - atividades práticas | 80 |
| Farmácia (Goiânia) | 54 |
| Física Médica | 03 |
| Medicina (Goiânia) - Internato | 182 |
| Medicina (Goiânia) - atividades práticas | 480 |
| Nutrição (Goiânia) | 121 |
| Psicologia (Goiânia) | 49 |
| Serviço Social | 04 |
| Total | 1.147 |

Fonte: Sistema de Administração de Pessoal - SAP/HC-UFG/Ebserh, Unidades acadêmicas da UFG.

O HC disponibiliza vagas de estágios em diversas áreas do conhecimento, via celebração de convênio. As instituições conveniadas que realizaram estágio no Hospital em 2019 foram: Pontifícia Universidade Católica de Goiás (PUC-GO), Universidade Estadual de Goiás (UEG), Universidade Paulista (UNIP), Faculdade Estácio de Sá de Goiás (FESGO), Uni-Anhanguera e Universidade Salgado de Oliveira (Universo).

Quadro 2 – Número de alunos/instituições de nível superior conveniadas ao HC em 2019

| UNIVERSIDADE | CURSO | QUANTITATIVO DE ALUNOS |
|--|--------------|-------------------------------|
| Pontifícia Universidade Católica de Goiás (PUC-GO) | Psicologia | 24 |
| Universidade Paulista (UNIP) | Enfermagem | 25 |
| | Biomedicina | 0 |
| Universidade Paulista (UNIP) | Farmácia | 5 |
| Universidade Paulista (UNIP) | Nutrição | 25 |
| Faculdade Estácio de Sá (FESGO) | Psicologia | 0 |
| Faculdade Estácio de Sá (FESGO) | Enfermagem | 0 |
| | Fisioterapia | 34 |
| Universidade Estadual de Goiás (UEG) | Fisioterapia | 34 |
| Universo | Enfermagem | 47 |
| | Fisioterapia | 31 |
| | Psicologia | 16 |
| TOTAL GERAL | | 241 |

Fonte: Sistema de Administração de Pessoal - SAP/HC-UFG/Ebserh

6.1.2 Programa de Estágio Curricular para Cursos de Ensino Profissionalizante

São oferecidos estágios para os alunos dos cursos Técnicos em Enfermagem, Instrumentação Cirúrgica e Complementação de Auxiliar para Técnicos em Enfermagem de diversas instituições de ensino: Colégio Irmã Dulce, Centro de Formação Humana Ana Neri e Instituto Federal de Ensino de Goiás (IFG), que oferecem os referidos cursos conforme

Quadro 3.

Quadro 3 - Número de alunos/ensino profissionalizante em 2019

| ESCOLA | CURSO | QUANTITATIVO DE ALUNOS |
|------------------------------------|-------------------------------------|------------------------|
| IFG-GO | Técnico em Enfermagem | 29 |
| | Técnico em Nutrição | 15 |
| Centro de Formação Humana Ana Neri | Técnico em Enfermagem | 80 |
| Centro de Formação Humana Ana Neri | Técnico em Radiologia | 49 |
| | Técnico em Instrumentação Cirúrgica | 29 |
| TOTAL GERAL | | 202 |

Fonte: Sistema de Administração de Pessoal - SAP/HC-UFG/Ebserh

6.1.3 Pós-Graduação

O HC-UFG/Ebserh atende às necessidades de programas de pós-graduação *lato sensu*, Residência Médica e Multiprofissional, no que se refere às atividades práticas, teóricas e teórico-práticas e ainda é campo de pesquisas para os programas *lato sensu* e *stricto sensu* da UFG e de outras Universidades, mediante aprovação de projeto pela GEPE e pelo Comitê de Ética em Pesquisa.

O número de profissionais concluintes e matriculados nos programas de Residência Médica e Multiprofissional do HC pode ser visto nos Quadro 4 e 5. O número de residentes externos que fizeram estágios eletivos nessa unidade está demonstrado no Quadro 6, já o número de pesquisadores que realizaram coleta de dados provenientes de programas *stricto sensu* encontra-se no Quadro 7.

Quadro 4 – Concluintes e Matriculados dos Programas de Residência Multiprofissional e na Área da Saúde do HC-UFG/Ebserh em 2019.

| PROGRAMA | PROFISSÃO | CONCLUINTES | MATRICULADOS |
|---|--------------------|-------------|--------------|
| Urgência e Emergência | Assistente Social | 0 | 2 |
| | Biomédico | 1 | 4 |
| | Enfermeiro | 4 | 8 |
| | Fisioterapeuta | 2 | 4 |
| | Fonoaudiólogo | 0 | 4 |
| | Nutricionista | 1 | 4 |
| | Psicólogo | 0 | 4 |
| Terapia Intensiva | Enfermeiro | 0 | 8 |
| | Fisioterapeuta | 0 | 3 |
| | Fonoaudiólogo | 0 | 4 |
| | Nutricionista | 0 | 3 |
| | Psicólogo | 0 | 4 |
| Saúde Materno Infantil | Assistente Social | 1 | 2 |
| | Enfermeiro | 1 | 3 |
| | Fonoaudiólogo | 1 | 2 |
| | Nutricionista | 2 | 4 |
| | Psicólogo | 0 | 4 |
| Hematologia e Hemoterapia | Assistente Social | 1 | 2 |
| | Biomédico | 1 | 4 |
| | Enfermeiro | 2 | 4 |
| | Farmacêutico | 4 | 7 |
| | Nutricionista | 2 | 4 |
| | Psicólogo | 0 | 3 |
| Cirurgia e Traumatologia Bucomaxilofacial | Cirurgião Dentista | 1 | 5 |
| TOTAL GERAL | | 24 | 95 |

Obs.: 0 se deu por não oferta de vagas, devido ao número insuficiente de preceptores. Fonte: Gerência de Ensino e Pesquisa do HC-UFG/Ebserh.

Quadro 5 – Matriculados e Concluintes dos Programas de Residência Médica do HC-UFG/Ebserh em 2019.

| Nº | Programa | Concluintes | Matriculados |
|----|--------------------------------------|-------------|--------------|
| 1 | Anestesiologia | 5 | 10 |
| 2 | Angiorradiologia e cirurgia vascular | 0 | 0 |
| 3 | Cancerologia clínica | 0 | 0 |
| 4 | Cardiologia | 2 | 4 |
| 5 | Cirurgia da mão | 1 | 2 |
| 6 | Cirurgia do aparelho digestivo | 2 | 3 |
| 7 | Cirurgia geral | 4 | 8 |
| 8 | Cirurgia plástica | 1 | 3 |
| 9 | Cirurgia vascular | 1 | 2 |
| 10 | Clínica médica | 12 | 24 |
| 11 | Coloproctologia | 1 | 4 |
| 12 | Dermatologia | 4 | 12 |
| 13 | Endocrinologia | 1 | 4 |
| 14 | Gastroenterologia | 2 | 4 |
| 15 | Ginecologia/obstetrícia | 6 | 18 |
| 16 | Hematologia | 0 | 3 |
| 17 | Infectologia | 1 | 5 |
| 18 | Mastologia | 1 | 3 |
| 19 | Medicina intensiva | 1 | 0 |
| 20 | Nefrologia | 2 | 3 |

| | | | |
|--------------|------------------------|-----------|------------|
| 21 | Nefrologia pediátrica | 0 | 0 |
| 22 | Neonatologia | 2 | 3 |
| 23 | Neurocirurgia | 1 | 5 |
| 24 | Neurologia | 2 | 6 |
| 25 | Oftalmologia | 6 | 18 |
| 26 | Ortopedia | 4 | 12 |
| 27 | Otorrinolaringologia | 2 | 6 |
| 28 | Patologia | 2 | 4 |
| 29 | Pediatria | 9 | 18 |
| 30 | Pneumologia | 0 | 1 |
| 31 | Pneumologia pediátrica | 2 | 4 |
| 32 | Psiquiatria | 2 | 6 |
| 33 | Radiologia | 2 | 11 |
| 34 | Reumatologia | 2 | 4 |
| 35 | Urologia | 1 | 3 |
| TOTAL | | 84 | 213 |

Fonte: Gerência de Ensino e Pesquisa do HC-UFG/Ebserh.

Quadro 6 – Residentes externos que fizeram estágio eletivo no HC-UFG/Ebserh por programa e profissão em 2019.

| Nº | PROGRAMA | PROFISSÃO | QTD. | TOTAL |
|--------------------|---|----------------|------|-----------|
| 1. | Cardiologia | Médico | 2 | 70 |
| 2. | Cirurgia Geral | Médico | 1 | |
| 3. | Cirurgia Plástica | Médico | 3 | |
| 4. | Dermatologia | Médico | 2 | |
| 5. | Endocrinologia | Médico | 2 | |
| 6. | Gastroenterologia | Médico | 5 | |
| 7. | Ginecologia e Obstetrícia | Médico | 3 | |
| 8. | Hematologia | Médico | 12 | |
| 9. | Infectologia | Médico | 2 | |
| 10. | Nefrologia | Médico | 10 | |
| 11. | Neurocirurgia | Médico | 2 | |
| 12. | Neurologia | Médico | 05 | |
| 13. | Otorrinolaringologia | Médico | 1 | |
| 14. | Pediatria | Médico | 3 | |
| 15. | Pneumologia | Médico | 8 | |
| 16. | Psiquiatria | Médico | 2 | |
| 17. | Radiologia | Médico | 1 | |
| 18. | Reumatologia | Médico | 6 | |
| 19. | Multiprofissional Hematologia e Hemoterapia | Farmacêutico | 1 | 10 |
| 20. | Multiprofissional Urgência e Emergência | Fisioterapeuta | 2 | |
| 21. | Multiprofissional Urgência e Emergência | Fonoaudiólogo | 2 | |
| 22. | Multiprofissional Materno Infantil | Fonoaudiólogo | 2 | |
| 23. | Multiprofissional Terapia Intensiva | Enfermeiro | 2 | |
| 24. | Multiprofissional Hematologia e Hemoterapia | Psicólogo | 1 | |
| TOTAL GERAL | | | | 80 |

Fonte: Gerência de Ensino e Pesquisa do HC-UFG/Ebserh.

Quadro 7 – Número de pesquisadores que realizaram coleta de dados no HC-UFG/Ebserh por programa de pós-graduação em 2019.

| Nº | PROGRAMA | QUANT. |
|--------------|--|--------|
| 01 | Assistência e Avaliação em Saúde - UFG | 2 |
| 02 | Ciências Farmacêuticas- UFG | 0 |
| 03 | Ciências da Saúde- UFG | 21 |
| 04 | Genética e Biologia Molecular- UFG | 1 |
| 05 | Mestrado Profissional em Ensino na Saúde - UFG | 1 |
| 06 | Mestrado em Psicologia – PUC-GO | 1 |
| 07 | Nutrição em Saúde - UFG | 3 |
| TOTAL | - | 29 |

Fonte: Gerência de Ensino e Pesquisa do HC-UFG/Ebserh.

6.1.4 Pesquisa e Inovação Tecnológica

O Núcleo de Avaliação de Tecnologias em Saúde (NATS) do HC-UFG/Ebserh integra a Rede Brasileira de Avaliação de Tecnologias em Saúde (REBRATS) e tem, dentre seus objetivos, disseminar a cultura de Avaliação de Tecnologia em Saúde (ATS), por meio da busca de evidências disponíveis para auxiliar a instituição na tomada de decisões, quanto à inclusão de novas tecnologias e avaliação de tecnologias difundidas, visando o seu uso racional e a segurança do paciente.

A Gerência de Ensino e Pesquisa recebeu, analisou e aprovou 159 projetos de pesquisa em 2019. O HC possui uma Unidade de Pesquisa Clínica (UPC) com a finalidade de dar suporte às pesquisas realizadas em seres humanos, no âmbito do Hospital, para que estejam em conformidade com as normas nacionais e internacionais de Boas Práticas em Pesquisa Clínica. Foram publicados 44 artigos por 78 pesquisadores em 2019, provenientes de pesquisas conduzidas no HC-UFG/Ebserh.

O Quadro 8 sumariza a produção relacionada ao Setor de Pesquisa e Inovação Tecnológica – NATS e Setor de Pesquisa em 2019.

Quadro 8 - Produção relacionada ao Setor de Pesquisa e Inovação Tecnológica em 2019.

| | NATS | GEPE |
|---------------------|---|---------------------------|
| PRODUTOS / PROJETOS | <p>- Elaboração da Nota Técnica de Revisão Rápida (NTRR) - “Efetividade e segurança de alteplase comparada à heparina não fracionada na prevenção e tratamento de obstrução de cateter de hemodiálise”;</p> <p>- Elaboração e divulgação Parecer Técnico Científico (PTC) – “Efetividade e segurança da enoxaparina comparada à heparina não fracionada e à rivaroxabana na profilaxia e tratamento do tromboembolismo venoso em pacientes adultos internados”;</p> <p>- Elaboração na NTRR – “Efetividade e segurança da Apixabana em comparação à Rivaroxabana no tratamento de eventos tromboembólicos”;</p> <p>- Elaboração e divulgação do PTC – “Efetividade e segurança da Apixabana em comparação à Rivaroxabana no tratamento de eventos tromboembólicos”;</p> <p>- Busca, seleção e compilação dos dados referentes à: estrutura física; taxas hospitalares; recursos humanos e materiais, como etapa do projeto de Microcusteio – PROADIS SUS;</p> <p>- Participação do Núcleo de capacitação para a realização do projeto de Microcusteio: “Oficina para elaboração de pareceres técnico-científicos” e “Oficina para treinamento em coleta de dados de custo utilizando técnicas de Microcusteio”.</p> <p>- Submissão do projeto de Microcusteio no CEP-HC-UFG/EBSERH – aprovado pelo parecer de nº 3.650.294</p> <p>- Avaliação, junto aos demais NATS integrantes da Rede EBSEH, dos Produtos do Mestrado Profissional de Gestão e Inovação em Saúde - 1ª Edição – 1ª Rodada – Dissertações avaliadas:</p> <ul style="list-style-type: none"> • Sistematização da assistência de Enfermagem na rede federal de hospitais filiados a EBSEH; • Otimização em processos hospitalares: metodologia Lean Six Sigma. <p>- Participação de membros do NATS na oficina de Avaliação de Tecnologias em Saúde (ATS) hospitalar, realizada nos dias 06 e 07 outubro do corrente ano, sob a coordenação da equipe do Hospital Moinhos de Ventos na cidade de Porto Alegre;</p> <p>- Estruturação das etapas do projeto de ATS acerca do uso de prótese de cerâmica em cirurgia de quadril e o uso da alteplase no Acidente Vascular Cerebral;</p> <p>- Participação e apresentação de estudo pelos membros Marta Finotti e Hérica Cardoso no I Congresso da REBRATS – Rede Brasileira de Avaliação de Tecnologias em Saúde, Brasília, de 1º a 4º de outubro;</p> | Projetos analisados - 159 |

| | |
|---|--|
| <p>- Realização das etapas iniciais para a elaboração da Nota Técnica de revisão Rápida: “Uso do povidine (Iodopovidona - PVPI) em curativos de lesões abertas;</p> <p>- Realização das etapas iniciais para a elaboração da Nota Técnica de revisão Rápida: “Uso do Surfactante Pulmonar;</p> <p>- Participação de membro Hérica Cardoso do NATS Facilitadora do Curso medicação segura: o papel da farmácia – HC-UFG/EBSERH;</p> <p>- Participação de membros do NATS nas comissões de inventário patrimonial de bens permanentes da Universidade Federal de Goiás (Hérica Cardoso); Comissão de avaliadores para o Selo de Qualidade EBSEH (Hérica Cardoso e Marcela Cavalcante);</p> <p>- Participação de na sessão de treinamento sobre recursos da Plataforma Web of Science da Clarivate Analytics, promovido pela Biblioteca Seccional Campus Colemar Natal e Silva – UFG;</p> <p>- Iniciada a realização de Avaliação de Tecnologia em saúde (ATS) “Prótese de quadril – comparação entre materiais utilizados”;</p> <p>- Participação no Comitê de Ética em Pesquisa- HC-UFG/EBSERH</p> <p>Resumo (2019):</p> <p>ATS: 1</p> <p>PTC: 2</p> <p>NTRR:2</p> <p>Projetos: 2</p> <p>Av dissertação:2</p> <p>Oficinas:3</p> <p>Comissão:2</p> | |
| <p>Pesquisas desenvolvidas no HC e que foram publicadas: 44</p> | |
| <p>Projetos de teses e dissertações: 39</p> | |

6.1.5 Atividades de Extensão

As atividades de extensão desenvolvidas no HC/EBESERH-UFG são articuladas com a política de extensão da UFG e tem se dado de forma integrada com a assistência à saúde que vem sendo prestada pelo hospital, contando com a parceria financeira e contratual do SUS.

As ações extensionistas do HC/UFG-EBESERH (Quadro 9) se materializam em projetos, eventos, cursos, prestações de serviços, desenvolvidas por técnicos administrativos, docentes, alunos, vinculados ao hospital e unidades acadêmicas. No ano de 2019 foram desenvolvidas 15 ações, com público alcançado de 6438 pessoas.

Quadro 9 – Ações de Extensão desenvolvidas no HC-UFG/EBESERH/2019.

| Nº CADASTRO | NOME DA AÇÃO | PÚBLICO ALCANÇADO |
|--------------------|--|--------------------------|
| PJ734-2019 | Painel mural para novo prédio Hospital das Clínicas - UFG | 700 |
| PJ728-2019 | LUTE - Liga de Urgência, Trauma e Emergência | 500 |
| PJ723-2019 | Desenvolvimento do esporte e lazer na/da UFG | 2000 |
| EV678-2019 | IV MEX - MOSTRA DE EXPRESSÕES DO CORPO Arte em Defesa da Universidade Pública: Educação (não) é balbúrdia! | 450 |
| PJ643-2019 | Empreende FACE | 30 |
| PJ634-2019 | Grupo de Estudos em Diplomacia e Relações Internacionais | 10 |
| PG001-2019 | Programa Integra FEN-HC (2018-2021) | 85 |
| PJ024-2019 | Implantação de Processos Formativos pelo Centro Regional de Referência para Formação Permanente sobre Drogas - CRR/UFG | 180 |
| PJ087-2019 | SIG FÁRMACO - Grupo de Interesse Especial (SIG) na temática Farmacologia e Terapêutica | 50 |
| PJ249-2019 | LIGA DO TRAUMA | 50 |

| | | |
|--------------|--|--------------|
| PJ247-2019 | Grupo de Estudo e Pesquisa em Formação e intervenção Profissional em Educação Física | 30 |
| EV227-2019 | I Workshop da Pesquisa em Saúde - Desafios para a divulgação científica | 120 |
| PJ130-2019 | Atendimento Protético para Pacientes Desdentados Totais Bimaxilares | 33 |
| PJ723-2019 | Desenvolvimento do esporte e lazer na/da UFG | 2000 |
| PJ716-2019 | Recitais Didáticos | 200 |
| Total | 15 ações | 6.438 |

Fonte: HC/UFG/EBSERH.

6.2 ATENÇÃO À SAÚDE

Em 2019 o Hospital das Clínicas – HC-UFG/Ebserh realizou 294.968 **consultas**, 6.229 **cirurgias** e 23.030 **exames de imagem**. Teve uma **taxa de ocupação** de 93,27% com um **tempo médio de permanência hospitalar** de 6,01 dias, sendo 7,11 nos atendimentos clínicos e 5,51 nos atendimentos cirúrgicos. Foram realizados 633 partos, com uma taxa de cesárias de 69,35% um valor considerado alto na literatura científica, porém a maternidade deste hospital atende exclusivamente gravidez de alto risco.

O Hospital possui referência em atendimentos de média e alta complexidade, tanto para tratamentos ambulatoriais, quanto para exames complementares e internação clínica e/ou cirúrgica. A instituição está habilitada pelo Ministério da Saúde em:

| Internações hospitalares | Realizado em 2019 |
|-------------------------------------|--------------------------|
| Clínica Médica | 3.581 |
| Pediatria / Alojamento Conjunto | 1.831 |
| Obstetrícia | 1.028 |
| Clínica Cirúrgica | 5.777 |
| Total de internações em 2019 | 12.217 |

Fonte: Datasus

| Procedimentos ambulatoriais | Realizado em 2019 |
|--|--------------------------|
| Total grupo 2 - Procedimentos com finalidade diagnóstica | 464.466 |
| Total grupo 3 - Procedimentos clínicos | 377.772 |
| Total grupo 4 - Procedimentos cirúrgicos | 11.054 |
| Total grupo 5 - Transplante de órgãos, tecidos e células | 1.208 |
| Total grupo 7 - Órteses, próteses e materiais especiais | 975 |
| Total Ambulatorial em 2019 | 855.475 |

Fonte: Datasus

Em relação a vigilância em saúde e segurança do paciente, em 2019, a taxa de mortalidade institucional ficou em 3,34%, a densidade de incidência de pneumonia (adulto) em 10,67, a densidade de incidência de infecção trato urinário (adulto) em 1,29 e a densidade de incidência de infecção primária de corrente sanguínea (adulto) em 0,87. Excetuando-se a mortalidade institucional, todos os demais valores são para cada mil pacientes.

Buscando a melhoria continua dos indicadores de saúde e segurança dos pacientes, o setor Gestão da Qualidade e Vigilância em Saúde realizou diversas atividades em 2019, entre elas:

- Desenvolvimento ações da Rede Sentinela da Anvisa;
- Consolidação e ampliação das atividades do Registro Hospitalar de Câncer;
- Implementação e atualização dos protocolos de Cirurgia Segura e Segurança na Prescrição, Uso e Administração de Medicamentos;
- Campanhas de Higiene de Mãos e de Combate ao *Aedes Aegypti* e ao escorpião amarelo;
- Implantação e consolidação do uso dos Aplicativos Prescrição Fácil e Vigihosp para gerenciamento dos Eventos Adversos no HC-UFG/Ebserh;
- Implementação de ações de Gerenciamento de Risco - Hemovigilância e Farmacovigilância;
- Planejamento das ações de Gerenciamento de Riscos – Tecnovigilância em parceria com o Setor de Engenharia Clínica;
- Desenvolvimento dos Projetos Colaborativos “Saúde em Nossas Mãos” e “Estratégia Multimodal de Higiene de Mãos”, em parceria com o Ministério da Saúde;

- Realização de monitoramento dos indicadores dos processos de segurança do paciente (Projeto Monitorar);
- Capacitação dos trabalhadores do hospital sobre práticas para uma assistência segura.
- Monitoramento das taxas de infecção relacionada à assistência à Saúde;
- Desenvolvimento de ações de vigilância epidemiológicas hospitalares;
- Coordenação do Grupo de Análise de Riscos (Rumores);

7. ALOCAÇÃO DE RECURSOS E ÁREAS ESPECIAIS DE GESTÃO

7.1 GESTÃO ORÇAMENTÁRIA E FINANCEIRA

O exercício de 2019 foi atípico na Gestão Orçamentária e Financeira do HC-UFG/EBSERH em função do período de transição da UG – Unidade Gestora 153054 HC filial UFG para a UG 155904 HC filial EBSERH. Em meados de 2019 os processos licitatórios deixaram de ser abertos na UG 153054, em outubro/2019 os Contratos Administrativos foram sub-rogados para a nova UG e em novembro de 2019 a execução das Atas de Registro de preço foram transferidas para a UG 155904, como demonstra a figura:



Fonte: Tesouro Gerencial e DW saúde

Informações detalhadas da execução global da receita, ou seja, considerando as duas UGs podem ser consultadas no endereço: www.ebserh.gov.br/paineis.

8. RECEITAS

8.1 RECEITAS POR FONTE E POR UNIDADE ORÇAMENTÁRIA

| UNIDADE ORÇAMENTÁRIA | | FONTE | VALORES |
|----------------------|--|-------|----------------|
| 26101 | MINISTERIO DA EDUCACAO | 8100 | 11.995.191,77 |
| | | 8142 | 6.789.337,03 |
| | | 8186 | 4.931.500,04 |
| TOTAL UO 26101 | | | 23.716.028,84 |
| 26235 | UNIVERSIDADE FEDERAL DE GOIAS | 8250 | 61.954,85 |
| TOTAL UO 26235 | | | 61.954,85 |
| 26365 | HOSPITAL DAS CLINICAS DA UFGO | 0100 | 302.746,99 |
| | | 0156 | 3.939.000,00 |
| | | 8100 | 120.530.508,49 |
| | | 8188 | 5.137.120,93 |
| | | 8250 | 18.239,00 |
| TOTAL UO 26365 | | | 129.927.615,41 |
| 26443 | EMPRESA BRASIL.DE SERV.HOSPITA- LARES - EBSEH | 8100 | 1.283.559,70 |
| | | 8188 | 400.000,00 |
| TOTAL UO 26443 | | | 1.683.559,70 |
| 36901 | FUNDO NACIONAL DE SAUDE | 0151 | 10.101.157,49 |
| | | 6153 | 45.693.236,45 |
| | | 6300 | 7.722.268,88 |
| TOTAL UO 369014 | | | 63.516.662,82 |
| TOTAL GERAL | | | 218.905.821,62 |

Fonte: Tesouro Gerencial

8.2 RECEITAS RECEBIDAS POR ORIGEM – EBSE RH – EMPRESA BRASILEIRA DE SERVIÇOS HOSPITALARES

| Origem dos Recursos | Dotação Atualizada | Movimento. Liq. Créd. | Crédito Disponível | Despesas Pré-Empenhadas | Despesas Empenhadas | Despesas Liquidadas | Despesas Pagas |
|---|--------------------|-----------------------|--------------------|-------------------------|---------------------|---------------------|-------------------|
| Emendas | 0,00 | 400.000,00 | 0,00 | 0,00 | 400.000,00 | 395.589,00 | 0,00 |
| 4086 - Funcionamento E Gestao De Instituicoes Hospitalares Federais | 0,00 | 400.000,00 | 0,00 | 0,00 | 400.000,00 | 395.589,00 | 0,00 |
| Rehuf | 0,00 | 268.019,00 | 0,00 | 0,00 | 268.019,00 | 128.419,00 | 128.419,00 |
| 20Rx - Reestruturação E Modernização Dos Hospitais Universitários F | 0,00 | 268.019,00 | 0,00 | 0,00 | 268.019,00 | 128.419,00 | 128.419,00 |
| 4086 - Funcionamento E Gestao De Instituicoes Hospitalares Federais | 0,00 | 0,00 | 0,00 | 0,00 | 0,00 | 0,00 | 0,00 |
| Demais Custeios | 0,00 | 112,01 | 0,00 | 0,00 | 112,01 | 0,00 | 0,00 |
| 4086 - Funcionamento E Gestao De Instituicoes Hospitalares Federais | 0,00 | 112,01 | 0,00 | 0,00 | 112,01 | 0,00 | 0,00 |
| Total | 0,00 | 668.131,01 | 0,00 | 0,00 | 668.131,01 | 524.008,00 | 128.419,00 |

Fonte: EBSE RH/painéis

Em 2019 manteve-se estáveis as receitas com custeio e pessoal, no entanto, observa-se um aumento na receita de investimento, se comparado com o exercício de 2018. Trata-se, do recebimento de 20 milhões de Emenda Parlamentar de Bancada, cuja aplicação foi na finalização da obra do Edifício de Internação e aquisição de equipamentos médicos hospitalares e mobiliários.

8.3 DESPESAS

8.3.1 Despesa por Modalidade de Contratação

| Unidade Orçamentária: 153054 | Código UO: 26365 | | UGO:26365 | |
|---|----------------------|----------------------|----------------------|----------------------|
| Modalidade de Contratação | Despesa Executada | | Despesa paga | |
| | 2019 | 2018 | 2019 | 2018 |
| 1. Modalidade de Licitação (a+b+c+d+e+f+g) | 41.705.135,86 | 44.320.061,16 | 36.459.090,65 | 38.440.364,48 |
| a) Convite | - | - | | |
| b) Tomada de Preços | - | - | | |
| c) Concorrência | - | 282.640,00 | | |
| d) Pregão | 41.705.135,86 | 44.037.421,16 | 36.459.090,65 | 38.440.364,48 |
| e) Concurso | - | - | | |
| f) Consulta | - | - | | |
| g) Regime Diferenciado de Contratações Públicas | - | - | | |
| 2. Contratações Diretas (h+i) | 20.536.639,31 | 18.568.191,04 | 20.071.584,66 | 17.947.310,93 |
| h) Dispensa | 19.861.067,81 | 18.016.078,68 | 19.450.712,17 | 17.403.777,30 |

| | | | | |
|---------------------------------------|-----------------------|-----------------------|-----------------------|-----------------------|
| i) Inexigibilidade | 675.571,50 | 552.112,36 | 620.872,49 | 543.533,63 |
| 3. Regime de Execução Especial | 120.615,61 | 71.272,72 | 120.615,61 | 71.272,72 |
| j) Suprimento de Fundos | 120.615,61 | 71.272,72 | 120.615,61 | 71.272,72 |
| 4. Pagamento de Pessoal (k+l) | 155.283.454,66 | 153.855.540,72 | 147.013.641,80 | 144.950.484,95 |
| k) Pagamento em Folha | 155.283.454,66 | 153.855.540,72 | 147.013.641,80 | 144.950.484,95 |
| l) Diárias | - | - | | |
| 5. Outros | 1.259.976,18 | 28.066,96 | 133,98 | 28.066,96 |
| 6. Total (1+2+3+4+5) | 218.905.821,62 | 216.843.132,60 | 203.665.066,70 | 201.437.500,04 |

Fonte: Tesouro Gerencial

Em 2019 a maior parte das contratações foram realizadas por meio de SRP (sistema de registro de preços) possibilitando maior eficiência administrativa, redução do número de licitações durante o exercício financeiro, redução dos custos operacionais com estoques, além de ter maior flexibilidade na quantidade de produtos a serem adquiridos, permitindo o uso de estratégias de compra consolidadas com o planejamento dos atendimentos assistenciais contratualizados. Houve um decréscimo de 5,3% de contratações por meio de SRP na Unidade Gestora 153054 em função do início da operacionalização da Unidade Gestora 155904 – Hospital das Clínicas filial EBSEH.

8.3.2 Despesa por Grupo e Elemento de Despesa

| Unidade Orçamentária:153054 | | Código UO: 26365 | | | | UGO: | | | |
|--------------------------------------|--|-----------------------|-----------------------|-----------------------|-----------------------|--------------------|---------------------|-----------------------|-----------------------|
| DESpesas CORRENTES | | | | | | | | | |
| | | Empenhada | | Liquidada | | RP não processados | | Valores Pagos | |
| | | 2019 | 2018 | 2019 | 2018 | 2019 | 2018 | 2019 | 2018 |
| 1. Despesas de Pessoal | | 117.577.991,74 | 120.610.507,50 | 117.577.991,74 | 120.610.507,50 | - | - | 111.314.935,79 | 120.610.507,50 |
| 1º elemento de despesa (11) | | 87.581.224,08 | 90.143.741,10 | 87.581.224,08 | 90.143.741,10 | | | 81.897.597,42 | 90.143.741,10 |
| 2º elemento de despesa (13) | | 17.975.768,98 | 17.404.277,26 | 17.975.768,98 | 17.404.277,26 | | | 17.975.768,98 | 17.404.277,26 |
| 3º elemento de despesa (16) | | 6.594.429,54 | 8.675.890,80 | 6.594.429,54 | 8.675.890,80 | | | 6.396.242,10 | 8.675.890,80 |
| Demais elementos do grupo | | 5.426.569,14 | 4.386.598,34 | 5.426.569,14 | 4.386.598,34 | | | 5.045.327,29 | 4.386.598,34 |
| 2. Juros e Encargos da Dívida | | | | | | | | | |
| 1º elemento de despesa | | | | | | | | | |
| 2º elemento de despesa | | | | | | | | | |
| 3º elemento de despesa | | | | | | | | | |
| Demais elementos do grupo | | | | | | | | | |
| 3. Outras Despesas Correntes | | 94.843.712,33 | 90.888.436,69 | 94.223.332,46 | 86.563.842,59 | 620.379,87 | 5.492.801,17 | 92.052.917,53 | 85.395.635,52 |

| | | | | | | | | |
|---------------------------------|-----------------------|-----------------------|-----------------------|-----------------------|---------------------------|---------------------|-----------------------|-----------------------|
| 1º elemento de despesa (39) | 24.034.949,20 | 23.767.649,67 | 23.612.514,86 | 22.442.650,09 | 422.434,34 | 1.362.931,76 | 23.569.341,86 | 22.404.717,91 |
| 2º elemento de despesa (30) | 22.494.911,24 | 19.868.242,35 | 22.296.965,71 | 18.125.922,04 | 197.945,53 | 2.001.259,05 | 21.847.719,49 | 17.866.983,30 |
| 3º elemento de despesa (92) | 11.042.932,27 | 12.418.105,00 | 11.042.932,27 | 12.262.425,22 | | 155.679,78 | 11.042.932,27 | 12.262.425,22 |
| Demais elementos do grupo | 37.270.919,62 | 34.834.439,67 | 37.270.919,62 | 33.732.845,24 | | 1.972.930,58 | 35.592.923,91 | 32.861.509,09 |
| Total Despesas Correntes | 212.421.704,07 | 211.498.944,19 | 211.801.324,20 | 207.174.350,09 | 620.379,87 | 5.492.801,17 | 203.367.853,32 | 206.006.143,02 |
| DESPESAS DE CAPITAL | | | | | | | | |
| Grupos de Despesa | Empenhada | | Liquidada | | RP não Processados | | Valores Pagos | |
| | 2019 | 2018 | 2019 | 2018 | 2019 | 2018 | 2019 | 2018 |
| 4. Investimentos | | | | | | | | |
| 1º elemento de despesa (52) | 6.484.117,55 | 2.321.816,63 | 692.802,38 | 758.640,36 | 5.791.315,17 | 1.563.176,27 | 297.213,38 | |
| 2º elemento de despesa (51) | | 282.640,00 | - | - | | 282.640,00 | | 556.468,21 |
| 3º elemento de despesa | | | | | | | | |
| Demais elementos do grupo | | | | | | | | |
| 5. Inversões Financeiras | | | | | | | | |
| 1º elemento de despesa | | | | | | | | |
| 2º elemento de despesa | | | | | | | | |
| 3º elemento de despesa | | | | | | | | |
| Demais elementos do grupo | | | | | | | | |
| 6. Amortização da Dívida | | | | | | | | |
| 1º elemento de despesa | | | | | | | | |
| 2º elemento de despesa | | | | | | | | |
| 3º elemento de despesa | | | | | | | | |
| Demais elementos do grupo | | | | | | | | |
| TOTAL GERAL | 218.905.821,62 | 214.103.400,82 | 212.494.126,58 | 207.932.990,45 | 6.411.695,04 | 7.338.617,44 | 203.665.066,70 | 206.562.611,23 |

Fonte: Tesouro Gerencial

No exercício de 2019 houve um acréscimo de 40,16% nas despesas de capital em relação ao exercício de 2018. Trata-se de investimentos em equipamentos médicos hospitalares e mobiliários para a transferência dos leitos para o Edifício de Internação, com recurso oriundo, em sua maioria, de Emendas Parlamentares de Bancada. Houve um decréscimo de 2,51% nas despesas com pessoal - servidores do Regime Jurídico Único, em função de 48 aposentadorias no ano de 2019.

8.3.3 Restos a pagar inscritos em exercícios anteriores

| Restos a pagar inscritos em exercícios anteriores | | | | | |
|---|-----------------------------------|-------------------|---------------|---------------------|--|
| Restos a pagar Processados | | | | | |
| Ano de inscrição | montante em 01 de janeiro de 2019 | Pagamento | cancelamento | Saldo em 31/12/2019 | |
| 2018 | R\$ 9.301.022,19 | R\$ 9.301.022,19 | R\$ - | R\$ - | |
| 2017 | R\$ 381.973,43 | R\$ 381.973,43 | R\$ - | R\$ - | |
| 2016 | R\$ 1.545.642,06 | R\$ 1.545.642,06 | R\$ - | R\$ - | |
| Restos a pagar não processados | | | | | |
| Ano de inscrição | montante em 01 de janeiro de 2019 | Pagamento | cancelamento | Saldo em 31/12/2019 | |
| 2018 | R\$ 6.199.498,27 | R\$ 6.030.032,09 | R\$ 76.060,65 | R\$ 93.405,53 | |
| 2017 | R\$ 10.881.268,92 | R\$ 10.723.124,35 | R\$ 63.256,67 | R\$ 94.887,90 | |
| 2016 | R\$ 25.349.067,69 | R\$ 22.681.466,61 | R\$ 81.838,32 | R\$ 2.585.762,76 | |

Fonte: Tesouro Gerencial e Balancete Contabil

O montante em 01 de janeiro de 2019 referente a restos a pagar processados ficou elevado devido a mudança de processamento das ordens bancárias de pagamento da Folha de Pessoal antes executada no último dia útil do ano e foi executada no primeiro dia útil do exercício subsequente. Do valor apresentando R\$ 8.736.178,12 se refere a folha de pagamento da competência dezembro de 2018. Deduzindo o valor da folha de pagamento foi registrado efetivamente de restos a pagar o valor total de R\$ 564.844,07.

8.4 RECONHECIMENTO DE PASSIVOS

O Planejamento Orçamentário para o exercício de 2019 apresentado à Rede EB-SERH não só contemplou as necessidades orçamentárias para a manutenção de todas as atividades do HC/UFG/EBSERH como também a necessidade de aporte financeiro para desligamento dos vínculos tidos como precarizados – através da Fundação de Apoio ao Hospital das Clínicas da UFG. Considerando que o pagamento da folha de pessoal dos precarizados era o fator principal da assunção de despesas sem o devido aporte orçamentário, visto que os recursos financeiros decorrentes da prestação de serviços contratualizados destinados a manutenção deste hospital eram utilizados para pagamento de salários e encargos dos empregados com vínculo precário.

Em 03 de Julho de 2019 o HC-UFG/EBSERH recebeu através de TED do MEC, aporte financeiro no valor total de R\$ 8.079.577,70 com a finalidade de efetivar os desligamentos dos colaboradores vinculados a Fundação de Apoio, deste valor foi utilizado R\$ 6.279.553,01 para os desligamentos e devolvido ao MEC R\$ 1.800.024,69. Em 31

de outubro de 2019 o HC-UFG/EBSERH recebeu da EBSEH/sede um aporte orçamentário no valor de R\$ 2.745.616,22 que foi utilizado para as demandas de material de consumo. Mediante esse cenário foi possível efetivar a regularização dos passivos sem cobertura orçamentária, de modo que o no encerramento do exercício de 2019 a conta 21.31.104.00 (contas a pagar credores nacionais) foi regularizada, conforme quadro abaixo.

8.4.1 Reconhecimento de Passivos por elemento de despesa

| Grupo | 2018 | | | 2019 | | |
|--------------|-----------------------|-------------------------|--------------------------|---------------------|--------------|--------------|
| | Natureza de Despesa | | | Natureza de Despesa | | |
| | 92 | 30 | Total | 92 | 30 | Total |
| 33903004 | R\$ - | R\$ 27.224,57 | R\$ 27.224,57 | R\$ - | R\$ - | R\$ - |
| 33903007 | R\$ 28.304,13 | R\$ 343.731,16 | R\$ 372.035,29 | R\$ - | R\$ - | R\$ - |
| 33903009 | R\$ 516.359,46 | R\$ 3.473.232,27 | R\$ 3.989.591,73 | R\$ - | R\$ - | R\$ - |
| 33903016 | R\$ - | R\$ 450.150,98 | R\$ 450.150,98 | R\$ - | R\$ - | R\$ - |
| 33903017 | R\$ - | R\$ 39.077,60 | R\$ 39.077,60 | R\$ - | R\$ - | R\$ - |
| 33903019 | R\$ - | R\$ 1.430,00 | R\$ 1.430,00 | R\$ - | R\$ - | R\$ - |
| 33903020 | R\$ - | R\$ 27.164,37 | R\$ 27.164,37 | R\$ - | R\$ - | R\$ - |
| 33903021 | R\$ - | R\$ 22.803,80 | R\$ 22.803,80 | R\$ - | R\$ - | R\$ - |
| 33903022 | R\$ - | R\$ 14.250,50 | R\$ 14.250,50 | R\$ - | R\$ - | R\$ - |
| 33903023 | R\$ 20.000,00 | R\$ 131.897,12 | R\$ 151.897,12 | R\$ - | R\$ - | R\$ - |
| 33903024 | R\$ - | R\$ 5.590,28 | R\$ 5.590,28 | R\$ - | R\$ - | R\$ - |
| 33903025 | R\$ - | R\$ 3.654,65 | R\$ 3.654,65 | R\$ - | R\$ - | R\$ - |
| 33903026 | R\$ - | R\$ 86.077,30 | R\$ 86.077,30 | R\$ - | R\$ - | R\$ - |
| 33903029 | R\$ - | R\$ 13.504,70 | R\$ 13.504,70 | R\$ - | R\$ - | R\$ - |
| 33903035 | R\$ - | R\$ 16.325,00 | R\$ 16.325,00 | R\$ - | R\$ - | R\$ - |
| 33903036 | R\$ 7.842,00 | R\$ 62.513,40 | R\$ 70.355,40 | R\$ - | R\$ - | R\$ - |
| 33903042 | R\$ 68.797,50 | R\$ 2.589.341,28 | R\$ 2.658.138,78 | R\$ - | R\$ - | R\$ - |
| 33903043 | R\$ - | R\$ 69,40 | R\$ 69,40 | R\$ - | R\$ - | R\$ - |
| 33903701 | R\$ - | R\$ 1.268.686,47 | R\$ 1.268.686,47 | R\$ - | R\$ - | R\$ - |
| 33903702 | R\$ - | R\$ 8.714,32 | R\$ 8.714,32 | R\$ - | R\$ - | R\$ - |
| 33903704 | R\$ 113.637,71 | R\$ 109.682,75 | R\$ 223.320,46 | R\$ - | R\$ - | R\$ - |
| 33903912 | R\$ - | R\$ 16.423,01 | R\$ 16.423,01 | R\$ - | R\$ - | R\$ - |
| 33903916 | R\$ - | R\$ 5.500,00 | R\$ 5.500,00 | R\$ - | R\$ - | R\$ - |
| 33903917 | R\$ - | R\$ 62.737,60 | R\$ 62.737,60 | R\$ - | R\$ - | R\$ - |
| 33903941 | R\$ - | R\$ 383.423,85 | R\$ 383.423,85 | R\$ - | R\$ - | R\$ - |
| 33903946 | R\$ - | R\$ 238.757,52 | R\$ 238.757,52 | R\$ - | R\$ - | R\$ - |
| 33903950 | R\$ - | R\$ 18.339,28 | R\$ 18.339,28 | R\$ - | R\$ - | R\$ - |
| 33903975 | R\$ - | R\$ 21.047,82 | R\$ 21.047,82 | R\$ - | R\$ - | R\$ - |
| 33903979 | R\$ - | R\$ 45.564,00 | R\$ 45.564,00 | R\$ - | R\$ - | R\$ - |
| 33903947 | R\$ - | R\$ 706,20 | R\$ 706,20 | R\$ - | R\$ - | R\$ - |
| TOTAL | R\$ 754.940,80 | R\$ 9.487.621,20 | R\$ 10.242.562,00 | R\$ - | R\$ - | R\$ - |

Fonte: Tesouro Gerencial

8.4.2 Reconhecimento de Passivos por fornecedores

| Identificação da Conta Contábil | | | | | |
|---------------------------------|-----------------------------------|----------------------------|------------------|-------------------|----------------------------|
| Código Siafi | Denominação | | | | |
| 213110400 | Costas a Pagar Credores Nacionais | | | | |
| Linha Detalhe | | | | | |
| UG | Credor CNPJ/CF | Saldo Final em: 31/12/2018 | Movimento Credor | Movimento Devedor | Saldo Final em: 31/12/2019 |
| 153054 | 50595271000105 | R\$ 712.904,87 | R\$ - | R\$ 712.904,87 | R\$ - |
| 153054 | 12407590000150 | R\$ 588.156,46 | R\$ - | R\$ 588.156,46 | R\$ - |
| 153054 | 31673254001095 | R\$ 531.559,06 | R\$ - | R\$ 531.559,06 | R\$ - |
| 153054 | 36325157000134 | R\$ 514.457,22 | R\$ - | R\$ 514.457,22 | R\$ - |
| 153054 | 44734671000151 | R\$ 381.221,30 | R\$ - | R\$ 381.221,30 | R\$ - |
| 153054 | 04675771000130 | R\$ 361.625,85 | R\$ - | R\$ 361.625,85 | R\$ - |
| 153054 | 49351786001071 | R\$ 298.095,02 | R\$ - | R\$ 298.095,02 | R\$ - |
| 153054 | 09439320000117 | R\$ 223.320,46 | R\$ - | R\$ 223.320,46 | R\$ - |
| 153054 | 00740696000192 | R\$ 207.264,16 | R\$ - | R\$ 207.264,16 | R\$ - |
| 153054 | 37396017000110 | R\$ 206.861,00 | R\$ - | R\$ 206.861,00 | R\$ - |
| 153054 | 26921908000202 | R\$ 204.586,00 | R\$ - | R\$ 204.586,00 | R\$ - |
| 153054 | 09053134000226 | R\$ 204.382,50 | R\$ - | R\$ 204.382,50 | R\$ - |
| 153054 | 37109097000428 | R\$ 197.108,92 | R\$ - | R\$ 197.108,92 | R\$ - |
| 153054 | 12420164000319 | R\$ 188.314,10 | R\$ - | R\$ 188.314,10 | R\$ - |
| 153054 | 49324221000104 | R\$ 145.304,24 | R\$ - | R\$ 145.304,24 | R\$ - |
| 153054 | 06272575005370 | R\$ 144.763,36 | R\$ - | R\$ 144.763,36 | R\$ - |
| 153054 | 74289828000148 | R\$ 129.507,21 | R\$ - | R\$ 129.507,21 | R\$ - |
| 153054 | 21297758000103 | R\$ 105.325,00 | R\$ - | R\$ 105.325,00 | R\$ - |
| 153054 | 21551379000874 | R\$ 103.632,00 | R\$ - | R\$ 103.632,00 | R\$ - |
| 153054 | 00986846000142 | R\$ 102.125,67 | R\$ - | R\$ 102.125,67 | R\$ - |
| 153054 | 01260858000158 | R\$ 93.994,16 | R\$ - | R\$ 93.994,16 | R\$ - |
| 153054 | 04086552000115 | R\$ 87.262,22 | R\$ - | R\$ 87.262,22 | R\$ - |
| 153054 | 11224757000185 | R\$ 85.650,30 | R\$ - | R\$ 85.650,30 | R\$ - |
| 153054 | 02956455000100 | R\$ 83.895,00 | R\$ - | R\$ 83.895,00 | R\$ - |
| 153054 | 49601107000184 | R\$ 80.233,33 | R\$ - | R\$ 80.233,33 | R\$ - |
| 153054 | 52202744000192 | R\$ 80.092,60 | R\$ - | R\$ 80.092,60 | R\$ - |
| 153054 | 02060549000105 | R\$ 79.225,07 | R\$ - | R\$ 79.225,07 | R\$ - |
| 153054 | 11215901000117 | R\$ 78.979,20 | R\$ - | R\$ 78.979,20 | R\$ - |
| 153054 | 20489064000105 | R\$ 78.973,28 | R\$ - | R\$ 78.973,28 | R\$ - |
| 153054 | 14970359000104 | R\$ 78.086,08 | R\$ - | R\$ 78.086,08 | R\$ - |
| 153054 | DEMAIS CNPJ | R\$ 3.865.656,36 | R\$ - | R\$ 3.865.656,36 | R\$ - |
| TOTAL GERAL | | R\$ 10.242.562,00 | | | R\$ - |

Fonte: Tesouro Gerencial

8.5 SUPRIMENTOS DE FUNDOS

8.5.1 Concessão de Suprimento de Fundos

| Exercício Financeiro | Unidade Gestora (UG) do SIAFI | | Meio de Concessão | | | | Valor do maior limite individual concedido |
|----------------------|-------------------------------|---------------|-------------------|-------------|--|----------------|--|
| | | | Conta Tipo B | | Cartão de Pagamento do Governo Federal | | |
| | Código | Nome ou Sigla | Quantidade | Valor Total | Quantidade | Valor Total | |
| 2017 | 153054 | HC | R\$ - | R\$ - | 21 | R\$ 110.000,00 | R\$ 8.000,00 |
| 2018 | 153054 | HC | R\$ - | R\$ - | 21 | R\$ 97.200,00 | R\$ 8.000,00 |
| 2019 | 153054 | HC | R\$ - | R\$ - | 24 | R\$ 142.040,00 | R\$ 8.000,00 |

Fonte: Tesouro Gerencial

8.5.2 Utilização de Suprimento de Fundos

| Exercício | Unidade Gestora (UG) do SIAFI | | Conta Tipo B | | Cartão de Pagamento do Governo Federal | | | Total (a+b) |
|-----------|-------------------------------|---------------|--------------|-------------|--|----------------------|-----------------------|----------------|
| | Código | Nome ou Sigla | Quantidade | Valor Total | Quantidade | Valor dos Saques (a) | Valor das Faturas (b) | |
| 2017 | 153054 | HC | R\$ - | R\$ - | 2 | R\$ 710,00 | R\$ 82.207,71 | R\$ 82.917,71 |
| 2018 | 153054 | HC | R\$ - | R\$ - | 3 | R\$ 1.900,00 | R\$ 70.460,14 | R\$ 72.360,14 |
| 2019 | 153054 | HC | R\$ - | R\$ - | 0 | R\$ - | R\$ 120.615,61 | R\$ 120.615,61 |

Fonte: Tesouro Gerencial

8.6 CLASSIFICAÇÃO DOS GASTOS COM SUPRIMENTOS DE FUNDOS NO EXERCÍCIO DE REFERÊNCIA

| Unidade Gestora (UG) do SIAFI | | Classificação do Objeto | | |
|-------------------------------|---------------|-------------------------|--------------------|----------------|
| Código | Nome ou Sigla | Elemento de Despesa | Subitem da Despesa | Total |
| 153054 | HC | 339030 | 96 | R\$ 106.473,37 |
| | | 339039 | 96 | R\$ 14.142,24 |

Fonte: Tesouro Gerencial

8.7 DETALHAMENTO DO USO DE SUPRIMENTO DE FUNDOS – CONSUMO E SERVIÇO/2019

| ND | Descrição da Natureza de Despesa | Valor | % |
|--------------------|---|-----------------------|----------------|
| 33903004 | GAS E OUTROS MATERIAIS ENGARRAFADOS | R\$ 200,00 | 0,17% |
| 33903007 | GENEROS DE ALIMENTACAO | R\$ 1.728,00 | 1,43% |
| 33903009 | MATERIAL FARMACOLOGICO | R\$ 3.038,69 | 2,52% |
| 33903011 | MATERIAL QUIMICO | R\$ 3.149,00 | 2,61% |
| 33903016 | MATERIAL DE EXPEDIENTE | R\$ 4.746,75 | 3,94% |
| 33903017 | MATERIAL DE PROCESSAMENTO DE DADOS | R\$ 6.165,62 | 5,11% |
| 33903019 | MATERIAL DE ACONDICIONAMENTO E EMBALAGEM | R\$ 3.192,59 | 2,65% |
| 33903021 | MATERIAL DE COPA E COZINHA | R\$ 798,80 | 0,66% |
| 33903022 | MATERIAL DE LIMPEZA E PROD. DE HIGIENIZACAO | R\$ 3.186,50 | 2,64% |
| 33903023 | UNIFORMES, TECIDOS E AVIAMENTOS | R\$ 890,00 | 0,74% |
| 33903024 | MATERIAL P/ MANUT.DE BENS IMOVEIS/INSTALACOES | R\$ 13.886,08 | 11,51% |
| 33903025 | MATERIAL P/ MANUTENCAO DE BENS MOVEIS | R\$ 21.076,56 | 17,47% |
| 33903026 | MATERIAL ELETRICO E ELETRONICO | R\$ 18.817,47 | 15,60% |
| 33903028 | MATERIAL DE PROTECAO E SEGURANCA | R\$ 2.163,20 | 1,79% |
| 33903029 | MATERIAL P/ AUDIO, VIDEO E FOTO | R\$ 80,00 | 0,07% |
| 33903035 | MATERIAL LABORATORIAL | R\$ 2.647,10 | 2,19% |
| 33903036 | MATERIAL HOSPITALAR | R\$ 11.781,90 | 9,77% |
| 33903042 | FERRAMENTAS | R\$ 8.925,11 | 7,40% |
| 33903916 | MANUTENCAO E CONSERV. DE BENS IMOVEIS | R\$ 2.910,48 | 2,41% |
| 33903917 | MANUT. E CONSERV. DE MAQUINAS E EQUIPAMENTOS | R\$ 8.537,79 | 7,08% |
| 33903963 | SERVICOS GRAFICOS E EDITORIAIS | R\$ 1.013,97 | 0,84% |
| 33903999 | OUTROS SERVICOS DE TERCEIROS - PJ | R\$ 1.680,00 | 1,39% |
| Total Geral | | R\$ 120.615,61 | 100,00% |

Fonte: Tesouro Gerencial

Em 2019 foram realizados 24 processos de suprimento de fundos, através de 07 supridos, totalizando um valor de R\$ 120.615,61. Observa-se que a área que mais demandou suprimentos de fundos foi a de infraestrutura com a demanda de material para manutenção de bens móveis – 17,47%, seguido da despesa com material elétrico e eletrônico com 15,60%.

8.8 TED – EXECUÇÃO DESCENTRALIZADA COM TRANSFERÊNCIA DE RECURSOS

Resumo dos instrumentos celebrados e dos montantes recebidos nos últimos quatro exercícios – por Unidade Descentralizadora.

| Unidade Descentralizadora | | | | | | | | |
|-----------------------------------|------------------------------------|-----------|-----------|-----------|-----------------------------------|--------------------------|--------------------------|--------------------------|
| Unidade contratante EBSEH/Sede | | | | | | | | |
| Nome: | Hospital das Clínicas da UFG/EBSEH | | | | | | | |
| UG/GESTÃO: | 153054/15226 | | | | | | | |
| Modalidade | Quantidade de Instrumentos | | | | Montantes Repassados no Exercício | | | |
| | 2019 | 2018 | 2017 | 2016 | 2019 | 2018 | 2017 | 2016 |
| Termo de Execução Descentralizada | | | | | | | | |
| EBSEH/SEDE | 4 | 19 | 10 | 16 | R\$ 1.699.180,51 | R\$ 7.616.043,34 | R\$ 12.431.262,07 | R\$ 10.034.179,92 |
| SPO/MEC | 1 | 1 | 1 | 1 | R\$ 17.498.156,38 | R\$ 16.741.488,96 | R\$ 16.439.370,74 | R\$ 15.391.544,52 |
| Total | 5 | 20 | 11 | 17 | R\$ 19.197.336,89 | R\$ 24.357.532,30 | R\$ 28.870.632,81 | R\$ 25.425.724,44 |
| Fonte Tesouro Gerencial | | | | | | | | |

8.9 NORMATIVOS INTERNOS, FLUXOS E MONITORAMENTO DOS TERMOS DE EXECUÇÃO DESCENTRALIZADA

Durante todo o período apresentado no quadro o HC-UFG/EBSEH recebeu recursos descentralizados através de TEDs, de duas Unidades Descentralizadoras, Ebserh/Sede e SPO/MEC, como segue:

Em relação aos TEDs descentralizados pela EBSEH, o HC-UFG/EBSEH segue as diretrizes definidas pela mesma em relação à aplicação, acompanhamento e controle dos recursos recebidos, trata-se de recursos do REHUF, em sua maioria utilizados para investimentos e contratação de serviços terceirizados. Adotamos o SIG – Sistema de Informações Gerenciais para solicitação, aprovação dos planos de trabalho e para apresentação dos relatórios de cumprimento do objeto. O controle e monitoramento da execução orçamentária e financeira, é realizado através de dois sistemas informatizados próprios do HC-UFG/EBSEH - SAMNET (Sistema de Administração de Materiais) e SIEMP (Sistema de Controle de Pagamentos).

Os TEDs descentralizados pela SPO/MEC, trata-se de recursos para pagamento da Bolsa de Residência Médica e Residência Multiprofissional em Saúde. Utilizamos a plataforma SIMEC/MEC para elaboração do plano de trabalho, descentralização de recursos e relatório de cumprimento do objeto. As despesas são lançadas através do SIAPE na folha de pagamento de pessoal do HC-UFG/EBSEH.

A redução na quantidade de TEDs de 2018 para 2019 reflete o cenário do processo de transição para gestão plena da EBSEH, os aportes orçamentários passaram a ser transferidos entre UGs do mesmo órgão, sem necessidade de TEDs.

9. GESTÃO PATRIMONIAL E INFRAESTRUTURA

9.1 BENS IMÓVEIS

O HC-UFG/EBSERH foi fundado em 23 de fevereiro de 1962 e iniciou suas atividades com 60 leitos. Atualmente sua área construída é de 29.790,30 m² com capacidade para 300 leitos. Considerando que as instalações físicas do hospital são antigas e cresceram ao longo do tempo sem as adequações necessárias em hidráulica, elétrica, climatização e outros, sua manutenção é constante e nem sempre eficiente devido as limitações próprias de sua estrutura e também sua inviabilidade econômica. Mesmo diante dessas dificuldades foram investidos recursos buscando a melhoria de sua infraestrutura física com vistas a proporcionar maior conforto e segurança aos trabalhadores e usuários do hospital.

- *Inaugurada a obra da Nutrição, da Hemodiálise e da Genética:* Com a presença do Presidente da EBSEH, do Reitor da Universidade Federal de Goiás e do Superintendente do Hospital das Clínicas da UFG, com investimento próximo a R\$ 3,7 milhões, foram inauguradas as edificações reformadas das Unidades de Nutrição, Hemodiálise e Genética do Hospital das Clínicas da UFG.

Figura 1 - Imagem da inauguração da Hemodiálise



Figura 2 - Equipamentos da Hemodiálise já instalados na obra



Figura 3 - Laboratório de genética



Figura 4 - Nutrição em operação



- *Obra do Novo Prédio de Internação:* As obras do Novo Prédio de Internação avançaram de forma considerável no ano de 2019, estando este já com previsão para ocupação, através dos estudos realizados pela Comissão Multidisciplinar para Ocupação do Novo Prédio de Internação em parceria com o curso de mestrado profissional em Engenharia de Produção da Faculdade de Ciências e Tecnologia da UFG, para o ano de 2020.

O novo Prédio de Internação possibilitará a ampliação para 600 leitos, melhorando os atendimentos eletivos e emergenciais de média e alta complexidade. O novo edifício terá 20 pavimentos, sendo 08 pavimentos de internação geral com 60 leitos cada um, 01 pavimento destinado à maternidade de alto risco, 01 pavimento exclusivo para a internação de pacientes transplantados, UTI para pacientes adultos com 60 leitos, UTI Pediátrica com 20 leitos e Centro Cirúrgico, que ocupará dois pavimentos, com um total de 40 salas e 30 leitos de recuperação pós-cirúrgica. A obra teve início em 2001 com conclusão prevista para 2020 e está sendo realizada com recursos que ultrapassam 100 milhões de reais, oriundos do Fundo Nacional de Saúde (FNS) e de Emendas Parlamentares da Bancada Goiana.

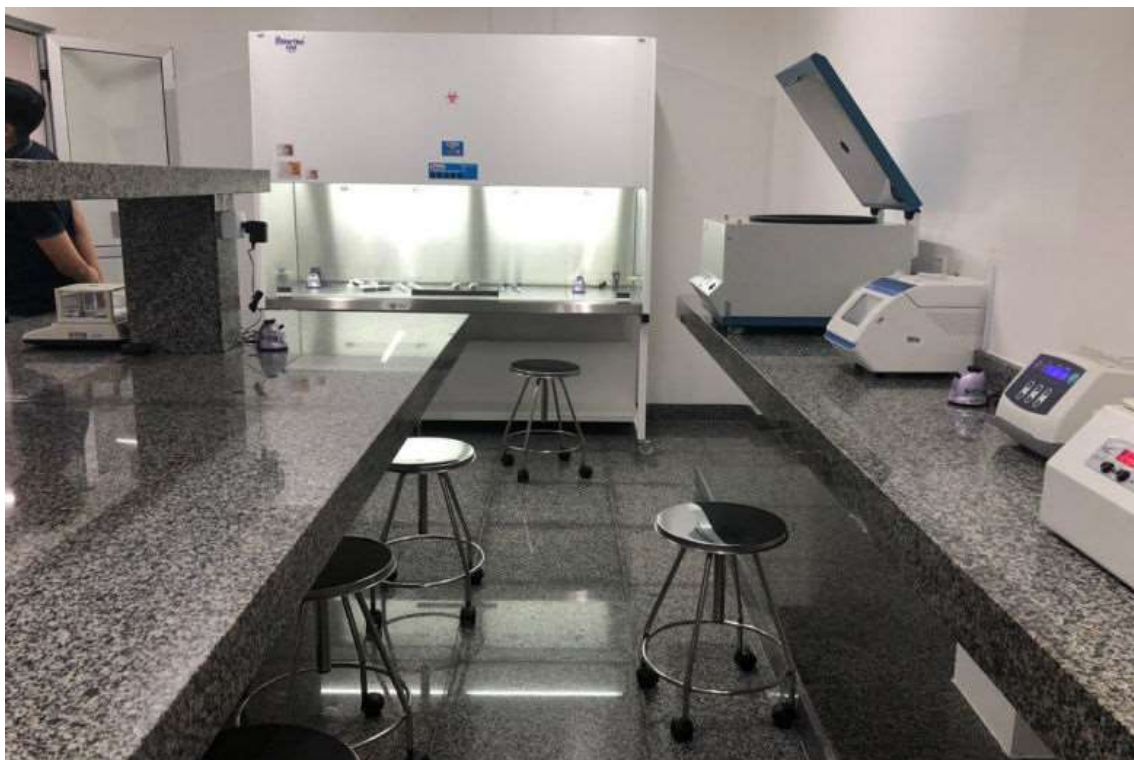
Figura 5 - Novo Prédio de Internação



- *Obra da Nova Portaria A:* Em conformidade com a obra do Novo Prédio de Internação, foi iniciada a obra de revitalização da Portaria principal do Hospital das Clínicas da UFG, que humanizará mais a experiência entre paciente e hospital desde a recepção.
- *Iniciada a reforma para implantação do novo equipamento de raio x da Unidade de Diagnóstico por Imagem:* Sendo esta, raio x, uma das disciplinas mais demandadas da Unidade de Diagnóstico por Imagem, pensando na melhor experiência do paciente com o hospital, foi realizada a compra de novo equipamento a ser instalado em sala da ortopedia que está em reforma para recebimento do mesmo.
- *Obra da Nova Radioterapia no Campus Samambaia:* A obra da radioterapia encontra-se bem avançada com previsão para finalização em meados de 2020. Esta obra incluirá o equipamento de aceleração linear e tratamento de braquiterapia, exames não existentes hoje no Hospital das Clínicas da UFG, da disciplina de oncologia.

Figura 6 - Obra da nova Radioterapia



Figura 7 - Visão interna do Novo Prédio de Radioterapia



- *Obra de revitalização da Portaria A:* Foi iniciada a obra para revitalização da Portaria principal do Hospital das Clínicas da UFG, parte integrante da obra do Novo Prédio de Internação.

Figura 8 - Obra da Nova Portaria A



10. INFRAESTRUTURA TECNOLÓGICA

10.1 Aquisição de novos equipamentos Médicos Hospitalares

Durante o ano de 2019 o Hospital das Clínicas adquiriu diversos equipamentos para modernizar o parque tecnológico do HC-UFG/EBSERH, dentre eles destaca-se:

- A modernização da seção de **Endoscopia Digestiva**, da Unidade de Gestão de Enfermagem Ambulatorial, com a aquisição de duas novas torres de endoscopia, além de quatro videogastroscopios, sendo um pediátrico, dois videocolonoscópios, um videoduodenoscópio e uma reprocessadora de endoscópios;
- Novos equipamentos para a realização de exames e procedimentos cirúrgicos oftalmológicos no **CEROF – Centro de Referência em Oftalmologia**, como Tomógrafo de Coerência Óptica (OCT), Lâmpada de Fenda, Refrator Greens, Autorefrator, Oftalmoscópio e Vitreógrafo;
- Aquisição de equipamentos utilizados para pesquisa científica no **Centro de Genética** do HC, como Incubadora de CO₂, Câmara de conservação e Microscópio Trinocular;
- Modernização da **Unidade de Diagnóstico por Imagem**, com um Aparelho de Raios-x Digital, possibilitando aumento na produtividade do setor, dispensando a necessidade de digitalização de filmes de raios-x, além de um equipamento mais moderno para realização de exames de Ultrassonografia.
- Já o ambulatório de **Cardiologia** recebeu dois novos ecocardiógrafos, que possibilitam uma melhor qualidade de imagens para realização de exames cardíacos mais complexos, além de um sistema de eletrocardiografia, interligado ao computador, possibilitando análises mais precisas;
- A **CME - Central de Material Esterilizado** do novo prédio será equipada com novas autoclaves, secadoras, lavadoras ultrassônicas, termodesinfectora e gabinetes de secagem;
- O **Serviço de Hemodiálise** recebeu também seis máquinas de hemodiálise, que possibilitará um tratamento mais seguro dos pacientes com máquinas novas.
- A **Unidade Transfusional** receberá equipamentos como extratores de plasma, balança de precisão, câmaras de conservação de hemocomponentes, e dois freezers, equipamentos que serão utilizados para os serviços do prédio atual e do prédio novo;
- Foram adquiridos também transpassadores de pacientes de até 300 Kg e um compressor de membros inferiores, que são requisitos para habilitação do HC-UFG-EBSERH em **cirurgias bariátricas**.

11. BENS MÓVEIS

Os componentes patrimoniais HC-UFG/EBSERH são avaliados e controlados de acordo com as normas constantes na Lei Federal nº 4.320 de 17/03/1964.

Todos os bens patrimoniais do HC-UFG/EBSERH possuem Termo de Responsabilidade Assinado pelo responsável pelo mesmo. O detentor da carga patrimonial só se desobriga da responsabilidade pela utilização dos bens mediante a emissão de um termo de nada consta emitido pela Unidade de Patrimônio.

A Depreciação dos bens móveis do HC-UFG/EBSERH é realizada através de sistema informatizado com base no seu valor histórico (custo de aquisição), o método adotado para cálculo da depreciação mensal é o Método das Quotas Constantes (Linear). Os critérios utilizados referentes à taxa de depreciação, a vida útil e o valor residual dos bens são aqueles estipulados na macrofunção SIAFI - 020330 (Tabela 137).

O HC-UFG/EBSERH possui um sistema interno de Gestão de Patrimônio – SIAP Sistema de administração de Patrimônio. O SIAP possui funcionalidades como: incorporação, movimentação e transferência, desfazimento, alienação, baixa, avaliação, relatórios de depreciação e amortização, inventários e demais relatórios de gestão.

O inventário anual é feito por comissão designada pela Superintendência do HC-UFG/EBSERH, com auxílio de sistema informatizado e leitor de código de barras. Seguem os dados mais relevante do Relatório de Inventário do exercício de 2019:

- Iniciou os trabalhos de levantamento físico em 16/09/2019 e finalizou em 24/12/2019;
- A Comissão esteve em 161 ambientes/unidades deste hospital;
- Foram inventariados 24.883 itens, perfazendo o valor total de R\$ 57.272.092,91;
- Foram localizados 24.812 itens inventariados, no valor total de R\$ 56.858.106,16;
- 71 itens (patrimônios) não foram localizados, correspondente ao valor financeiro de R\$ 413.986,75

11.1 MUDANÇAS E DESMOBILIZAÇÕES RELEVANTES

No exercício de 2019 não houveram desmobilizações relevantes na área patrimonial, houveram melhorias nos processos de gestão que trouxeram mais agilidade e melhor controle dos mesmos.

O exercício de 2019 a gestão trabalhou no sentido de melhorar os processos desenvolvidos na área patrimonial. Em função da contenção orçamentária, buscou ações que não demandassem recursos financeiros. As ações que dependem de disponibilização de recursos financeiros são desafiadoras e seguem como meta para o próximo exercício.

- Monitoramento por câmeras das áreas que detém bens patrimoniais de valores relevantes, a fim de assegurar a segurança patrimonial da unidade;
- Monitoramento através de rastreabilidade dos instrumentais cirúrgicos e demais bens que permitam o rastreio.
- Controle de acesso informatizado para pessoas e veículos nas dependências do HC-UFG/EBSERH;
- Conscientizar, através de campanhas educativas, a todos sobre as normas de controle patrimonial, o uso, assim como o cuidado com o patrimônio da instituição;
- Elaborar um plano de aquisição de bens que garanta a substituição das máquinas e equipamentos sucateadas a fim de garantir a qualidade dos serviços ofertados aos usuários e evitar gastos irrecuperáveis com manutenções excessivas;
- Elaborar um plano de aquisição de bens que atenda a nova estrutura física do HC-UFG/EBSERH com a inauguração do Edifício de Internação no ano de 2020.

11.2 BENS ADQUIRIDOS EM 2019

| BENS ADQUIRIDOS EM 2019 | | |
|-------------------------|--|-------------------------|
| CÓD. GRUPO | GRUPO | VALOR EMPENHADO |
| 08 | APAR. EQUIP. UTENS. MED. ODONTO, LABOR. HOSPITALAR | R\$ 2.190.517,27 |
| 12 | APARELHOS E UTENSILIOS DOMÉSTICOS | R\$ 174.657,72 |
| 42 | MOBILIÁRIO EM GERAL | R\$ 228.439,84 |
| 35 | EQUIPAMENTOS DE PROCESSAMENTOS DE DADOS | R\$ 168,180,54 |
| 33 | EQUIPAMENTOS PARA AUDIO, VIDEO E FOTO | R\$ 89.472,07 |
| 34 | MAQUINAS. UTENSILIOS E EQUIPAMENTOS DIVERSOS | R\$ 37.300,00 |
| 28 | MAQUINAS E EQUIPAM. DE NATUREZA INDUSTRIAL | R\$ 43.700,00 |
| 87 | MATERIAL DE CONSUMO DE USO DURADOURO | R\$ 34.290,54 |
| 04 | APARELHOS DE MEDICÃO E ORIENTAÇÃO | R\$ 2.557,00 |
| 24 | EQUIPAMENTOS DE PROTEÇÃO, SEGURANÇA E SOCORRO | R\$ 16.060,90 |
| 38 | MAQ. FERRAMENTAS E UTENSILIOS DE OFICINA | R\$ 18.960,31 |
| 06 | APARELHOS E EQUIPAMENTOS DE COMUNICAÇÃO | R\$ 19.400,00 |
| 39 | EQUIPAMENTOS HIDRAULICO E ELÉTRICO | R\$ 1.919,00 |
| 30 | MAQUINAS E EQUIPAMENTOS ENERGÉTICOS | R\$ 7.064,10 |
| TOTAL | | R\$ 3.032.519,29 |

Fonte: Unidade de Patrimônio HC/UFG/EBSERH

12. GESTÃO DE PESSOAS

Considerando que o quadro de pessoal do hospital é composto pelos regimes jurídico único e celetista, são observadas o conjunto de regras e diretrizes estabelecidas pelo Governo Federal e Órgãos de controle, em conformidade com as Leis 8112/90, 5.452/43(alterada pela Lei 13.467/17).

| Quadro de Pessoal por Vínculo Empregatício /HC/2019 | |
|---|--------------|
| UFG | 716 |
| UFG/Residentes | 343 |
| EBSERH | 611 |
| FUNDAHC | 0 |
| Total | 1.670 |
| Terceirizados | |
| Almoxarifado | 22 |
| Engenharia e manutenção | 31 |
| Higienização | 01 |
| Segurança | 20 |
| Recepção | 127 |
| Motoristas | 10 |
| Costureira | 06 |
| Copeira | 33 |
| Auxiliar de lavanderia | 18 |
| Maqueiro | 18 |
| Camareira | 10 |
| Portaria | 54 |
| Total | 350 |
| À disposição do HC | |
| Secretaria Municipal | 58 |
| Secretaria Estadual | 35 |
| Ministério da Saúde | 9 |
| Total | 102 |
| Total Geral | 2.122 |

Fonte: Divisão de Gestão de Pessoas HC-UFG/EBSERH

12.1 DESPESAS COM PESSOAL - 2019

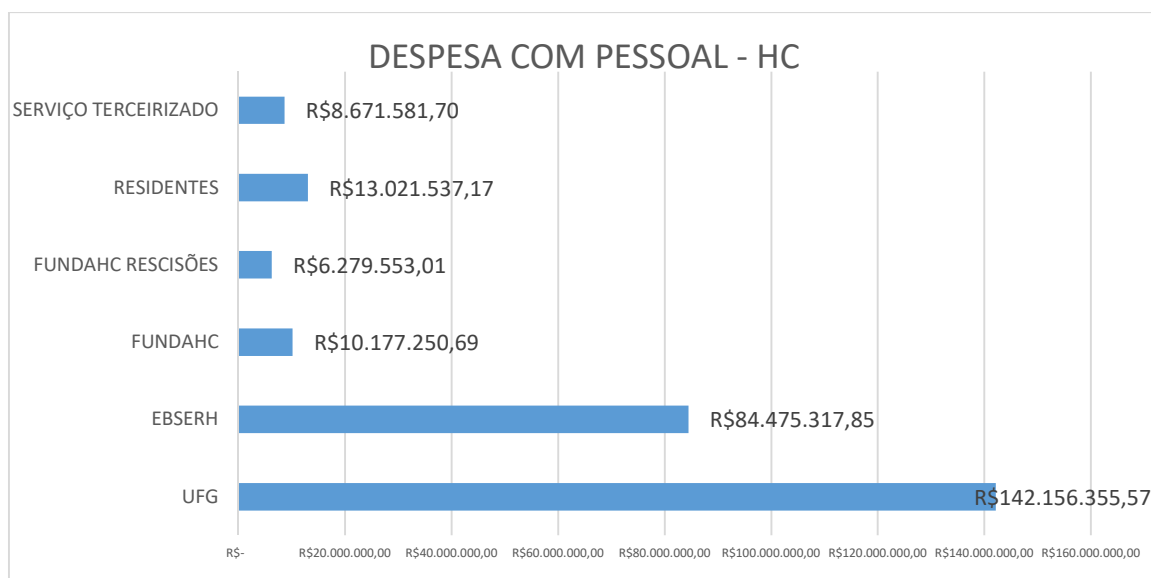

O HC/UFG/EBSERH avalia o desempenho de seus profissionais por meio do processo de Gestão do Desempenho por Competências (GDC), que permite a avaliação dos empregados da EBSEH estimulam-os a desenvolver competências de crescimento profissional individual e em equipe. O GDC é dividido nas etapas de planejamento, planos de trabalho, monitoramento e avaliação final. A nota obtida por um colaborador no GDC é importante para os processos de progressão na carreira e serve de termômetro para as análises de pessoal nos mais diversos fluxos de trabalho dentro do hospital. Quanto aos servidores do regime jurídico único, a Avaliação de Desempenho (AD) é realizada anualmente pelo sistema UFGNET com vistas a oferecer subsídios ao planejamento institucional, permitindo uma reflexão do trabalho e de seu ambiente.

Buscando o aperfeiçoamento de seus profissionais e melhoria contínua de seus processos de trabalho o HC/UFG/EBSERH realizou os seguintes eventos de capacitação em 2019 (colaboradores não únicos, ou seja, uma mesma pessoa pode ter participado de mais de um evento de capacitação):

- Quantidade de colaboradores que participaram de eventos internos: 1.690;
- Quantidade de colaboradores que participaram de eventos externos: 190.

12.2 SAÚDE OCUPACIONAL E SEGURANÇA DO TRABALHO

Para prevenir acidentes de trabalho e doenças ocupacionais o HC/UFG/EBSERH desenvolveu em 2019 diversas ações visando a proteção de seus trabalhadores e usuários, dentre elas:

- Capacitações, orientações técnicas e treinamentos em Saúde e Segurança do Trabalho;
- Gestão de inspeção e dimensionamento de extintores;
- Gestão de Exames Ocupacionais;
- Gestão de Afastamentos Médicos;
- Gestão em Acidentes com materiais biológicos e Típicos;
- Elaboração e acompanhamento do processo de compras de Equipamento de Proteção Individual (EPI);
- Campanha de Vacinação;
- Organização de documentos relativos à Segurança e Saúde Ocupacional;

- Inspeções técnicas ambientais e análise de riscos do processo de trabalho
- Preparação e Montagem de SIPAT (Semana Interna de Prevenção de acidente de Trabalho) 2019
- Preparação, Montagem e desenvolvimento de ações em conjunto com a CIPA (comissão interna de prevenção de acidente) - 2019

13. GESTÃO DA TECNOLOGIA DA INFORMAÇÃO

Conforme Decreto-Lei nº 200/1967 e Decreto 1.048/94, em 2019 foi implantado o interfaceamento dos equipamentos laboratoriais de exames aos computadores do hospital, com essa tecnologia os diagnósticos dos exames se tornam mais rápidos, seguros e precisos, uma vez que a comunicação entre sistemas e aparelhos é feita sem necessidade de interação humana, isso permite que o laboratório tenha um controle de qualidade mais rígido dos exames, ampliando a segurança dos processos e resultados apresentados.

Em 2019 foram realizadas diversas iniciativas para aprimorar o parque tecnológico do hospital dentre as quais destacamos a compra de novos computadores para substituição dos antigos e falhos, melhoria no monitoramento dos ativos de rede e dos computadores com implementação de softwares livres de diagnóstico, foram implementadas ações de aprimoramento contra-ataques cibernéticos, melhoria do sistema de prescrição médica e atualizações importantes no sistema SAMNET e outras de sistemas legados.

Em 2019 foi dado início ao estudo preliminar para efetivação do Termo de Referência o qual se destina a contratação de empresa especializada para implementação da central de serviços que visa o atendimento e solução de requisições por parte dos usuários de TIC do HC-UFG, houve também em 2019 o início do remanejamento dos técnicos de informática EBSEH da área de suporte para área de desenvolvimento e manutenção de softwares.

Em 2019 com apoio da Divisão de Gestão de Pessoas tivemos o início dos cursos de capacitação e atualização para os profissionais de TIC da EBSEH por meio do sítio eletrônico de cursos on-line chamado ALURA, também houve participação ativa no curso para elaboração do PDTIC do HC-UFG/EBSEH, e levantamento das necessidades de TI para o ano de 2020 (PAC) e o início do levantamento dos equipamentos de TI para mudança ao novo prédio.

Os cursos escolhidos foram alinhados estrategicamente com a Gestão de TIC de modo que ao concluir o curso o profissional já coloque seus conhecimentos em prática para o benefício da instituição.

O Hospital das Clínicas recebeu o servidor do PACS/RIS e iniciou-se a preparação da infraestrutura para tráfego intenso de dados, implantamos o SEI.

Chegamos no final de 2019 já na última etapa do processo de compra da central telefônica para atendimento do prédio novo. Dentre os principais desafios e ações futuras podemos citar:

- Proteger a rede e os dados contra ameaças sofisticadas de ataques;
- Aumentar o desempenho dos processos de negócio;
- Estudos de viabilidade de armazenamento em nuvem;
- Documentação de softwares legados;
- Transição e eliminação da rede antiga para nova;
- Manter sistemas legados e gerar indicativos de produção;
- Implantação do AGHU;
- Expansão do outsourcing de impressão;
- Implantação da rede RGHU no hospital.

13.1 INSTITUIÇÃO DO SISTEMA SEI NO HC-UFG/EBSERH

A partir do mês de julho de 2019 a Unidade de Licitações passou a utilizar o sistema SEI, porém, os processos que foram iniciados em forma física pela UASG 153054 não foram digitalizados e encerrou-se o exercício de 2019 com apenas um processo tramitando fisicamente.

14. CONTROLE E AUDITORIA INTERNA

Os controles internos no HC-UFG/EBSERH são realizados com o auxílio de sistemas Informatizados (Sistema de Materiais-SAMNET, Sistema de Custos, Controle de Frequência, Gestão de Contratos), o acompanhamento da Auditoria Interna e a avaliação de sua assessoria jurídica.

No exercício de 2019, a Unidade de Auditoria Interna teve sua atuação orientada pela Auditoria Geral da Ebserh, seguindo as definições do Plano Anual de Atividades de Auditoria Interna – PAINT – 2019, tendo executado as seguintes ações de controle:

14.1 Ordem de Serviço: 028/2019 - Auditoria

Assunto: Avaliação e análise dos processos de recebimento, movimentação, fornecimento e baixa de bens em estoque.

Objetivo: Avaliação de processos e controles de estoque do HU, abrangendo setores de Almoxarifado, farmácias e demais estoques

14.2 Ordem de Serviço: 092/2019 - Auditoria

Assunto: Avaliação e análise dos services de hotelaria (limpeza e higienização hospitalar).

Objetivo: Verificar as justificativas quanta a necessidade, preços, e, se, os serviços contratados de limpeza/higienização ao hospital correspondem aos valores pagos e se estão sendo utilizados nas finalidades previstas visando o interesse público, bem como avaliar a implantação dos cadernos de boas práticas e dos indicadores de hotelaria hospitalar.

14.3 Ordem de Serviço: 111/2019 - Auditoria

Assunto: Avaliação e analise dos serviços de hotelaria (alimentação e nutrição hospitalar).

Objetivo: Verificar as justificativas quanto a necessidade, preços, e se os serviços contratados de alimentação e nutrição correspondem aos valores pagos e estão sendo utilizados nas finalidades previstas visando o interesse público, bem como avaliar a implantação dos cadernos de boas práticas e dos indicadores de hotelaria hospitalar.

14.4 Ordem de Serviço: 125/2019 - Auditoria

Assunto: Avaliação e análise dos serviços de hotelaria (processamento de roupa e gestão do enxoval)

Objetivo: Verificar as justificativas quanto a necessidade, preços, e, se, os serviços contratados de processamento de roupa e gestão do enxoval correspondem aos valores pagos e estão sendo utilizados nas finalidades previstas visando o interesse público, bem como avaliar a implantação dos cadernos de boas práticas e dos indicadores de hotelaria hospitalar.

14.5 Ordem de Serviço: 190/2019 - Auditoria

Assunto: Folha de Pagamento

Objetivo: Verificar e analisar as consistências da folha de pagamento de pessoal e as transferências de dados, entre os vários sistemas utilizados pela DGP-Sede e DivGP-Filiais dos empregados da Ebserh.

14.6 Ordem de Serviço: 245/2019 - Auditoria

Assunto: Monitoramento das determinações e recomendações emitidas pelos órgãos de controle interno e externo, pela Unidade de Auditoria Interna da Ebserh, pelos Conselhos de Administração e Fiscal e por outros órgãos ou entidades de regulação e fiscalização.

Objetivo: Avaliar as recomendações e determinações cadastradas no módulo Auditoria do Sistema de Informação Gerencial da Ebserh – SIG-Ebserh.

14.7 Ordem de Serviço: 262/2019 - Auditoria

Assunto: Auditoria de Contabilidade e Controles Internos

Objetivo: Mapear o processo contábil realizado nos Hospitais Universitários de gestão orçamentaria e financeira e avaliar a consistência dos controles internos existentes nos HUs;

14.8 Ordem de Serviço: 312/2019 - Auditoria

Assunto: Acumulação de Cargos e compatibilidade de horários

Objetivo: Verificar e analisar a licitude da acumulação de cargos públicos, bem como a compatibilidade de horários dos empregados efetivos e requisitados da Empresa Brasileira de Serviços Hospitalares — Ebserh.

Os relatórios foram entregues à Governança do HC-UFG para conhecimento e implementação das recomendações. O monitoramento das ações de controle é feito no Módulo de Auditoria do SIG/Ebserh – MM-PPP.

15. GESTÃO DE CUSTOS

A Gestão de Custos tem como objetivos fornecer informações sobre custos e produção do HC-UFG/EBSERH para subsidiar o planejamento, controle e desenvolvimento de suas ações. Essas informações são fundamentais para a tomada de decisão, pois possibilita o acompanhamento e controle de gastos com pessoal, insumos e serviços de todos os centros de custos do hospital.

PLANILHA DE APURAÇÃO DE CUSTOS HC-UFG/EBSERH
DEMONSTRATIVO COMPARATIVO ANO 2018/2019
MÉDIA MENSAL

| CENTRO DE CUSTOS ADMINISTRATIVOS | CUSTO PESSOAL | | MATERIAL CONSUMO | | SERVIÇOS DE HOTELARIA | | SERVIÇOS DE INFRAESTRUTURA | | OUTROS | | TOTAL CUSTOS DIRETOS | | C.RECEBIDO POR TRANSF. | | TOTAL CUSTOS | | PRODUÇÃO | | UNIDADE DE MENSURAÇÃO (Produção) | | CUSTO UNITÁRIO | |
|----------------------------------|---------------------------------|---------------------|------------------|------------------|-----------------------|-------------|----------------------------|-----------------|------------------|------------------|----------------------|---------------------|------------------------|--------|--------------|--------------|--------------|-----------|----------------------------------|-------|----------------|------|
| | 2018 | 2019 | 2018 | 2019 | 2018 | 2019 | 2018 | 2019 | 2018 | 2019 | 2018 | 2019 | 2018 | 2019 | 2018 | 2019 | 2018 | 2019 | 2018 | 2019 | 2018 | 2019 |
| | Superintendência/Gerência Geral | 1.199.127,12 | 1.159.027,85 | 5.296,98 | 4.586,26 | 0,00 | 0,00 | 1.732,95 | 1.685,29 | 35.039,81 | 33.504,18 | 1.241.196,86 | 1.198.803,58 | | | 1.241.196,86 | 1.198.803,58 | | | | | |
| Setor de Administração | 199.677,31 | 168.634,65 | 1.939,41 | 2.051,10 | 0,00 | 0,00 | 684,26 | 1.137,43 | 2.607,57 | 2.587,54 | 204.908,55 | 174.410,73 | 11,632 | 8,918 | 216.541 | 183.328 | 1.766.780 | 2.423.182 | Valor Consumido | 0,12 | 0,08 | |
| Transporte | 56.973,63 | 56.406,12 | 2.823,21 | 3.301,61 | 0,00 | 0,00 | 22,43 | 38,78 | 804,87 | 4.984,19 | 60.624,17 | 64.730,70 | 2,677 | 63,531 | 67.408 | 67.408 | 6.190 | 5.777 | Km Rodado | 10,26 | 11,67 | |
| Setor de Seguramentos | 123.854,96 | 124.541,73 | 1.064,46 | 1.700,06 | 0,00 | 0,00 | 246,60 | 1.022,25 | 3.416,08 | 3.090,69 | 128.382,10 | 130.354,73 | 11,065 | 8,437 | 139.447 | 138.792 | 1.597.071 | 1.456.515 | Nº Insc. Requiridos | 0,09 | 0,10 | |
| Set/PT | 211.553,17 | 208.634,65 | 552,64 | 369,79 | 0,00 | 0,00 | 616,96 | 1.004,81 | 3.769,23 | 4.281,12 | 216.292,19 | 214.290,37 | 9,961 | 9,844 | 226.253 | 224.135 | 3.166 | 2.655 | Horas Trabalhadas | 72,85 | 84,43 | |
| Total | 1.790.786,40 | 1.717.245,01 | 11.676,70 | 12.008,83 | 0,00 | 0,00 | 3.303,21 | 4.888,54 | 45.637,55 | 48.447,74 | 1.851.403,96 | 1.782.590,11 | | | | | | | | | | |

| CENTRO DE CUSTOS DE APOIO | CUSTO PESSOAL | | MATERIAL CONSUMO | | SERVIÇOS DE HOTELARIA | | SERVIÇOS DE INFRAESTRUTURA | | OUTROS | | TOTAL CUSTOS DIRETOS | | C.RECEBIDO POR TRANSF. | | TOTAL CUSTOS | | PRODUÇÃO | | UNIDADE DE MENSURAÇÃO (Produção) | | CUSTO UNITÁRIO | |
|---|-----------------------|---------------------|---------------------|-------------------|-----------------------|---------------------|----------------------------|------------------|-------------------|-------------------|----------------------|---------------------|------------------------|-----------|--------------|---------|----------|--------------------|----------------------------------|-------------------|----------------|-------|
| | 2018 | 2019 | 2018 | 2019 | 2018 | 2019 | 2018 | 2019 | 2018 | 2019 | 2018 | 2019 | 2018 | 2019 | 2018 | 2019 | 2018 | 2019 | 2018 | 2019 | 2018 | 2019 |
| | Infraestrutura Física | 322.518,86 | 346.925,16 | 865,67 | 2.417,83 | 0,00 | 0,00 | 2.703,78 | 3.272,95 | 13.646,72 | 13.986,91 | 339.234,72 | 366.602,85 | 21,687 | 27,478 | 361.422 | 394.081 | 7.137 | 8.233 | Horas Trabalhadas | 50,64 | 47,87 |
| Condicionamento | 130.899,17 | 120.899,73 | 923,30 | 4.567,80 | 0,00 | 0,00 | 5.751,37 | 1.675,37 | 2.433,83 | 3.046,04 | 139.707,68 | 129.876,99 | 13,799 | 13,548 | 153.506 | 143.425 | 48.957 | 48.957 | m² | 3,14 | 2,91 | |
| Higienização - Hotelaria | 12.983,42 | 14.512,07 | 3.613,39 | 2.264,33 | 502.523,00 | 493.576,30 | 2.873,32 | 3.159,33 | 35.112,17 | 34.853,90 | 557.107,29 | 548.365,96 | 20,896 | 20,435 | 578.004 | 568.801 | 82.580 | 82.580 | m² Ponderado | 7,00 | 6,80 | |
| Central Térmica | 9.388,28 | 0,00 | 1.228,96 | 0,00 | 0,00 | 0,00 | 336,95 | 0,00 | 472,10 | 0,00 | 11.426,30 | 0,00 | 3,109 | | 14.335 | - | 140 | - | Horas Trabalhadas | 103,64 | - | |
| Nutrição Clínica | 441.754,85 | 463.265,69 | 548.570,97 | 68.594,82 | 328.751,48 | 348.291,38 | 321,41 | 1.594,66 | 7.308,16 | 7.236,00 | 1.326.706,86 | 888.982,55 | 108,010 | 96,642 | 1.434.717 | 985.625 | 148.628 | 145.861 | Nº de Refeição Ponderado | | - | |
| Confecção de Roupas - Hotelaria Hospitalar | 37.286,18 | 19.312,33 | 1.376,89 | 401,52 | 715,59 | 17.051,76 | 0,00 | 112,08 | 1.696,97 | 1.906,77 | 41.075,64 | 38.784,46 | 5,328 | 5,039 | 46.404 | 43.823 | 729 | 1.465 | Nº de Peças Ponderada | 65,67 | 29,91 | |
| Processamento de Roupas - Hotelaria | 34.219,16 | 19.385,32 | 2.862,14 | 1.612,35 | 209.152,41 | 204.570,73 | 1.498,31 | 458,82 | 19.250,63 | 11.669,30 | 266.982,65 | 237.696,53 | 41,384 | 26,950 | 308.366 | 264.647 | 59.031 | 54.336 | KG de Roupas Lavadas | 5,22 | 4,87 | |
| Farmácia | 498.088,73 | 518.523,57 | 8.608,40 | 11.958,26 | 0,00 | 0,00 | 475,95 | 2.307,81 | 7.524,48 | 8.411,89 | 514.697,56 | 541.201,54 | 99,104 | 81,763 | 613.802 | 622.965 | 900.685 | 949.651 | Valor Consumido | 0,68 | 0,66 | |
| SAMMS - Regulação e Avaliação | 222.658,89 | 239.270,34 | 4.594,24 | 4.553,17 | 0,00 | 0,00 | 934,84 | 1.313,25 | 3.865,01 | 3.341,10 | 232.052,97 | 248.477,86 | 59,907 | 51,496 | 291.960 | 299.974 | 52.527 | 53.520 | Prontuários Manuseados | 5,56 | 5,60 | |
| NIR - Setor de Regulação | 176.149,07 | 182.411,39 | 965,63 | 2.101,03 | 0,00 | 0,00 | 100,96 | 164,04 | 992,89 | 906,35 | 178.208,54 | 185.582,82 | 37,575 | 35,083 | 215.783 | 220.666 | 976 | 1.084 | Nº de Interrupções | 121,15 | 203,50 | |
| Inteligência Clínica | 107.685,40 | 179.692,68 | 1.379,01 | 2.819,90 | 0,00 | 0,00 | 589,15 | 145,82 | 1.300,43 | 877,43 | 110.953,97 | 183.555,82 | 21,955 | 29,150 | 132.900 | 212.685 | 1.501 | 1.509 | Horas Trabalhadas | 202,14 | 140,98 | |
| Setor de Vigilância em Saúde e Sup. do Paciente | 226.697,08 | 199.396,67 | 353,14 | 413,19 | 0,00 | 0,00 | 0,00 | 0,00 | 1.347,61 | 891,75 | 228.397,84 | 200.701,61 | 29,709 | 24,362 | 258.107 | 225.064 | 15.029 | 19.258 | Enxutas Ativas | 17,17 | 11,69 | |
| Psicologia | 136.815,04 | 162.063,80 | 92,23 | 79,67 | 0,00 | 0,00 | 22,43 | 36,45 | 442,21 | 370,73 | 137.871,91 | 162.550,66 | 16,845 | 19,615 | 154.217 | 182.163 | 1.758 | 1.602 | Nº de Atendimento | 87,70 | 116,97 | |
| Serviço Social | 168.991,37 | 157.502,41 | 1.093,33 | 174,08 | 0,00 | 0,00 | 152,04 | 255,18 | 1.750,88 | 1.146,10 | 170.809,54 | 166.516,32 | 36,516 | 36,732 | 207.415 | 175.825 | 951 | 951 | Nº de Atendimento | 239,83 | 184,85 | |
| CME - Unidade Cirúrgica | 286.995,62 | 361.404,00 | 66.611,98 | 67.917,79 | 0,00 | 0,00 | 4.669,00 | 3.091,64 | 30.822,23 | 33.300,99 | 389.098,83 | 465.714,42 | 106,650 | 115,086 | 495.749 | 580.800 | 69.007 | 61.747 | Nº de Pacotes Esterilizados | 7,18 | 9,41 | |
| Centro Cirúrgico - Unidade Cirúrgica | 933.854,17 | 956.029,67 | 179.323,57 | 169.513,68 | 121,65 | 4.594,46 | 3.569,89 | 1.685,62 | 12.484,66 | 11.330.391,33 | 1.144.307,10 | 495.094 | 507,572 | 1.625,486 | 1.651,879 | 703 | 723 | Horas de Cirurgias | 2.313,72 | 2.285,23 | | |
| Laboratório Clínica | 482.439,15 | 496.818,40 | 164.604,25 | 157.730,96 | 0,00 | 0,00 | 2.118,52 | 2.073,35 | 11.284,63 | 14.145,64 | 660.446,54 | 670.768,35 | 106,284 | 104,410 | 766.731 | 775.178 | 44.903 | 44.844 | Exames Realizados | 17,08 | 17,29 | |
| Laboratório Anatomia Patológica | 215.921,53 | 241.271,89 | 13.163,89 | 9.672,81 | 0,00 | 0,00 | 403,79 | 658,24 | 2.968,13 | 2.925,47 | 232.457,35 | 254.528,41 | 31,994 | 39,210 | 264.452 | 293.738 | 1.278 | 1.224 | Exames Realizados | 206,98 | 239,97 | |
| Endoscopia Procto Digestiva | 237.861,00 | 219.919,06 | 16.642,89 | 20.129,11 | 0,00 | 0,00 | 2.743,76 | 4.906,23 | 3.022,22 | 3.531,58 | 260.269,87 | 248.486,49 | 67,444 | 68,334 | 327.714 | 323.394 | 800 | 973 | Exames Realizados | 409,86 | 392,34 | |
| Endoscopia Urológica | 95.378,24 | 98.870,14 | 3.494,54 | 3.028,98 | 0,00 | 0,00 | 0,00 | 0,00 | 841,26 | 791,93 | 99.714,04 | 103.091,09 | 20,205 | 26,221 | 119.919 | 129.312 | 97 | 130 | Exames Realizados | 1.235,21 | 994,07 | |
| Imagiologia - RX | 631.925,99 | 672.668,07 | 49.040,21 | 55.776,97 | 0,00 | 0,00 | 22.529,94 | 31.421,56 | 14.498,18 | 16.573,85 | 717.989,93 | 776.439,55 | 142,037 | 158,404 | 860.027 | 934.843 | 1.714 | 2.987 | Exames Realizados | 501,81 | 312,98 | |
| Acuidimento | 1.103.08,34 | 1.15.803,69 | 608,46 | 692,16 | 69,51 | 2.623,83 | 22,43 | 38,78 | 999,16 | 912,14 | 111.737,91 | 120.071,66 | 10,445 | 9,908 | 122.183 | 129.890 | 2.950 | 2.880 | Nº de Atendimento | 41,42 | 45,14 | |
| Total | 5.520.148,58 | 5.785.636,14 | 1.069.020,08 | 586.837,21 | 1.041.333,65 | 1.070.708,46 | 51.820,85 | 88.369,69 | 175.101,93 | 173.310,54 | 7.857.429,08 | 7.674.862,13 | | | | | | | | | | |

| CENTRO DE CUSTOS PRODUTIVOS | CUSTO PESSOAL | | MATERIAL CONSUMO | | SERVIÇOS DE HOTELARIA | | SERVIÇOS DE INFRAESTRUTURA | | OUTROS | | TOTAL CUSTOS DIRETOS | | C.RECEBIDO POR TRANSF. | | TOTAL CUSTOS | | PRODUÇÃO | | UNIDADE DE MENSURAÇÃO (Produção) | | CUSTO UNITÁRIO | |
|-------------------------------|----------------|--------------|------------------|--------------|-----------------------|-----------|----------------------------|----------|-----------|-----------|----------------------|--------------|------------------------|--------------|--------------|--------------|--------------|--------------|----------------------------------|--------------|----------------|----------|
| | 2018 | 2019 | 2018 | 2019 | 2018 | 2019 | 2018 | 2019 | 2018 | 2019 | 2018 | 2019 | 2018 | 2019 | 2018 | 2019 | 2018 | 2019 | 2018 | 2019 | 2018 | 2019 |
| | Clínica Médica | 1.427.475,70 | 1.488.511,64 | 264.871,46 | 307.970,92 | 2.980,81 | 9.745,50 | 657,07 | 893,64 | 21.873,88 | 16.815,54 | 1.717.858,92 | 1.823.937,23 | 998.957,03 | 963.769,77 | 2.718.815,95 | 2.787.707,00 | 1.575,75 | 1.555,58 | Paciente/Dia | 1.724,14 | 1.792,07 |
| Clínica Cirúrgica | 1.474.565,13 | 1.488.522,40 | 236.820,60 | 245.792,38 | 2.980,81 | 9.745,50 | 489,72 | 1.068,83 | 10.867,13 | 10.905,21 | 1.725.723,38 | 1.786.034,32 | 1.928.227,60 | 1.924.058,23 | 3.683.950,98 | 3.680.092,55 | 1.601,33 | 1.539,43 | Paciente/Dia | 2.300,55 | 2.390,58 | |
| Clínica Toraxal | 278.217,99 | 304.067,75 | 39.506,52 | 43.748,48 | 1.910,15 | 20.884,32 | 282,75 | 391,02 | 6.150,96 | 6.001,77 | 326.067,77 | 375.093,33 | 179.225,74 | 186.248,86 | 565.293,51 | 561.341,89 | 269,33 | 264,75 | Paciente/Dia | 1.876,09 | 2.120,27 | |
| Clínica Ortopédica e Plástica | 485.561,61 | 507.348,99 | 73.351,02 | 73.791,20 | 3.118,17 | 3.537,41 | 302,92 | 412,76 | 6.366,82 | 6.386,82 | 591.476,78 | 722.088,31 | 658.550,85 | 1.290.489,64 | 1.248.072,63 | 615,42 | 604,83 | Paciente/Dia | 2.096,94 | 2.063,42 | | |
| Clínica Obstétrica | 666.515,25 | 697.409,22 | 50.090,28 | 57.561,34 | 1.966,06 | 8.666,82 | 510,47 | 1.346,27 | 8.940,97 | 9.885,27 | 728.023,02 | 774.848,92 | 415.172,60 | 411.720,23 | 1.143.195,62 | 1.166.569,15 | 1.015,50 | 765,92 | Paciente/Dia/Consulta | 1.125,75 | 1.549,21 | |
| Clínica Pediátrica | 912.835,68 | 970.195,47 | 43.443,41 | 44.076,92 | 1.562,59 | 6.767,15 | 804,77 | 427,47 | 9.186,84 | 9.356,46 | 967.333,30 | 1.031.816,47 | 329.985,68 | 318.702,98 | 1.297.318,98 | 1.350.519,45 | 556,17 | 568,00 | Paciente/Dia | 2.332,61 | 2.377,68 | |
| UTI Médica | 683.848,76 | 698.836,55 | 877.611,11 | 1.010.052,90 | 852,62 | 4.785,95 | 1.081,04 | 1.066,73 | 8.000,33 | 8.218,31 | 781.498,86 | 812.900,44 | 248.999,35 | 227.686,33 | 1.030.498,21 | 1.085.586,77 | 170,42 | 170,17 | Paciente/Dia | 6.046,93 | 6.379,55 | |
| UTI Cirúrgica | 713.672,79 | 741.667,01 | 108.481,76 | 114.848,59 | 946,38 | 4.892,28 | 754,75 | 919,50 | 7.950,66 | 8.910,62 | 831.806,33 | 869.830,91 | 282.874,48 | 304.769,62 | 1.114.682,81 | 1.174.997,62 | 215 | | | | | |

16. SUSTENTABILIDADE AMBIENTAL

O HC-UFG/EBSERH preocupado com a sustentabilidade ambiental adota medidas que possam contribuir para a redução de impactos ambientais, buscando a conscientização de seus trabalhadores e usuários quanto a necessidade de evitar a má utilização de recursos materiais e desperdícios. Reduzir o uso de papel e copos plásticos, descartar o lixo de forma adequada, desligar as lâmpadas da sala ao sair e fechar corretamente a torneira são ações adotadas para aprimorar o uso consciente dos recursos naturais com novas alternativas para o bem estar coletivo e, por se tratar de uma instituição que presta serviços de cuidado à saúde humana, além de ser um ambiente formador de profissionais, essa relação de provocar a conscientização da geração do resíduo, descarte e os impactos ao meio ambiente e sociedade são imprescindíveis. Nessa perspectiva, foi implantado o Caderno de Práticas em Hotelaria Hospitalar/EBSERH que traz boas condutas em contratos que são o escopo do Setor de Hotelaria, dentre elas:

- Inativação da Lavanderia Interna, evitando o lançamento de dejetos líquidos provenientes do processamento do enxoval na rede de esgoto sem tratamento;
- Definição de rótulos auto didáticos, coloridos, com imagens, para identificação de coletores de resíduos em conformidade com os grupos de classificação de resíduos, promovendo uma segregação mais eficaz;
- Tratativas com a ENEL para implantação de ponto de coleta para pilhas e baterias;
- Observado critério de práticas sustentáveis desempenhadas pelas empresas contratadas para execução dos serviços;
- Retirada de coletores de resíduos infectantes da clínica médica, como projeto piloto, reduzindo consideravelmente o volume de resíduos infectante produzido pela área.