

Empresa Brasileira de Serviços Hospitalares

SAÚDE, ENSINO, PESQUISA E INOVAÇÃO

Demonstrações Contábeis

4º Trimestre de 2024

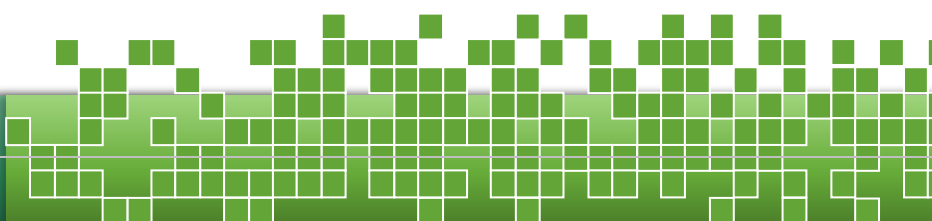

SUMÁRIO

BALANÇO PATRIMONIAL (BP).....	3
DEMONSTRAÇÃO DO RESULTADO (DR)	4
DEMONSTRAÇÃO DOS FLUXOS DE CAIXA (DFC)	5
DEMONSTRAÇÃO DO VALOR ADICIONADO (DVA)	6
DEMONSTRAÇÃO DO RESULTADO ABRANGENTE	7
DEMONSTRAÇÃO DAS MUTAÇÕES DO PATRIMÔNIO LÍQUIDO (DMPL).....	7
NOTAS EXPLICATIVAS (NE)	8
1. CONTEXTO OPERACIONAL	8
2. ELABORAÇÃO E APRESENTAÇÃO DAS DEMONSTRAÇÕES CONTÁBEIS.....	11
3. PRINCIPAIS PRÁTICAS CONTÁBEIS	11
4. CAIXA E EQUIVALENTES DE CAIXA	13
5. VALORES A RECEBER.....	13
6. SUBVENÇÃO DE CUSTEIO A RECEBER	14
7. ADIANTAMENTOS E CRÉDITOS A RECEBER	14
8. ESTOQUES.....	16
9. DEPÓSITOS JUDICIAIS	17
10. IMOBILIZADO	17
10.1 BENS MÓVEIS	18
10.2 BENS IMÓVEIS	18
10.3 DEPRECIÇÃO, AMORTIZAÇÃO E IMPAIRMENT DO IMOBILIZADO	19
11. INTANGÍVEL	19
12. OBRIGAÇÕES TRABALHISTAS	20
13. FORNECEDORES E CONTAS A PAGAR.....	20
14. RETENÇÕES DE IMPOSTOS, CONTRIBUIÇÕES E OUTRAS RETENÇÕES.....	21
15. OBRIGAÇÕES TRANSITÓRIAS	22
16. CONTRATOS DE ARRENDAMENTO A PAGAR.....	23
17. RECEITA DIFERIDA – SUBVENÇÕES	23
18. PROVISÕES PARA INDENIZAÇÕES TRABALHISTAS E CÍVEIS.....	24
19. CAPITAL SOCIAL.....	25
20. ADIANTAMENTO PARA FUTURO AUMENTO DE CAPITAL – AFAC.....	25
21. PREJUÍZOS ACUMULADOS	26
21.1 AJUSTE DE EXERCÍCIOS ANTERIORES	26
21.2 PREJUÍZOS ACUMULADOS DE EXERCÍCIOS ANTERIORES	26
22. RECEITA BRUTA	26
23. CUSTOS DOS SERVIÇOS PRESTADOS.....	27
24. DESPESA COM PESSOAL, ENCARGOS E BENEFÍCIOS	27
24.1 REMUNERAÇÃO A PESSOAL	27
24.2 ENCARGOS PATRONAIS	27
24.3 BENEFÍCIOS A PESSOAL	27
24.4 OUTRAS DESPESAS COM PESSOAL E ENCARGOS	28
25. USO DE MATERIAL DE CONSUMO	28
26. SERVIÇOS TOMADOS	28
27. DEPRECIÇÃO, AMORTIZAÇÃO E IMPAIRMENT.....	29
28. PERDAS INVOLUNTÁRIAS E DESFAZIMENTOS	29
29. PROVISÃO PARA RISCOS TRABALHISTAS E CÍVEIS	29
30. DESPESAS TRIBUTÁRIAS	30
31. OUTRAS DESPESAS	30
32. RECEITAS FINANCEIRAS	31
33. DESPESAS FINANCEIRAS	31
34. SUBVENÇÃO GOVERNAMENTAL	31
35. RESULTADO ANTES DA CONTRIBUIÇÃO SOCIAL E DO IMPOSTO DE RENDA.....	31
36. RESULTADO DO EXERCÍCIO	31
37. TRANSAÇÕES COM PARTES RELACIONADAS.....	31
37.1 TRANSAÇÕES COM PARTES RELACIONADAS	32
37.2 TRANSAÇÕES COM PARTES RELACIONADAS IDENTIFICADAS NAS RELAÇÕES CONTRATUAIS DA EBSE RH COM FORNECEDORES DE BEM E SERVIÇOS.....	33
37.3 PESSOAL-CHAVE DA ADMINISTRAÇÃO	33
37.4 INFORMAÇÕES COMPLEMENTARES.....	34
37.5 PLANOS DE BENEFÍCIOS PARA EMPREGADOS	34
38. CONCILIAÇÃO SIAFI E DEMONSTRAÇÕES CONTÁBEIS SOCIETÁRIAS	34
38.1 CONSIDERAÇÕES RELACIONADAS AO ATIVO CIRCULANTE, PATRIMÔNIO LÍQUIDO E PREJUÍZOS ACUMULADOS 2024	35
38.2 CONSIDERAÇÕES RELACIONADAS AS CONTAS DE AJUSTE DE EXERCÍCIOS ANTERIORES E CONTAS DE RESULTADO 2024	35
39. CONSIDERAÇÕES RELACIONADAS AS CONTAS DE AJUSTE DE EXERCÍCIOS ANTERIORES E CONTAS DE RESULTADO 2023	35
40. INFORMAÇÕES COMPLEMENTARES SOBRE INTERESSE PÚBLICO – LEI 13.303/2016	36

MENSAGEM DA DIRETORIA EXECUTIVA

Prezados (as) Senhores (as),

A Diretoria Executiva da Empresa Brasileira de Serviços Hospitalares (EBSERH), em conformidade com as disposições legais e estatutárias, conforme previsto no inciso VII, do artigo 55 do Estatuto Social da EBSERH, aprovado na Assembleia Geral Ordinária – AGO realizada em 15 de abril de 2024, submete ao exame e deliberação de Vossas Senhorias as Demonstrações Contábeis e Notas Explicativas referentes à situação patrimonial e financeira no exercício findo em 31 de dezembro de 2024.

Com o objetivo de atender o disposto no art. 87 do Estatuto Social da EBSERH, as Demonstrações Contábeis foram elaboradas com base na Lei nº 6.404, de 15 de dezembro de 1976 (Dispõe sobre as sociedades por ações).

É oportuno destacar que a EBSERH tem por finalidade a prestação de serviços gratuitos de assistência médico-hospitalar, ambulatorial e de apoio diagnóstico e terapêutico à comunidade, assim como a prestação às instituições públicas federais de ensino ou instituições congêneres de serviços de apoio ao ensino, pesquisa e extensão, ensino-aprendizagem e formação de pessoas no campo da saúde pública, observada, nos termos do art. 207 da Constituição da República Federativa do Brasil de 1988, a autonomia universitária.¹

Outrossim, a Empresa tem por competência exercer o disposto no artigo 4º, da Lei nº 12.550, de 15 de dezembro de 2011 (Autoriza o Poder Executivo a criar a empresa pública denominada Empresa Brasileira de Serviços Hospitalares - EBSERH; acrescenta dispositivos ao Decreto-Lei nº 2.848, de 7 de dezembro de 1940 - Código Penal; e dá outras providências), a saber:

- I - Administrar unidades hospitalares, bem como prestar serviços de assistência médico-hospitalar, ambulatorial e de apoio diagnóstico e terapêutico à comunidade, no âmbito do SUS;
- II - Prestar às instituições federais de ensino superior e a outras instituições congêneres serviços de apoio ao ensino, à pesquisa e à extensão, ao ensino-aprendizagem e à formação de pessoas no campo da saúde pública, mediante as condições que forem fixadas em seu estatuto social;
- III - apoiar a execução de planos de ensino e pesquisa de instituições federais de ensino superior e de outras instituições congêneres, cuja vinculação com o campo da saúde pública ou com outros aspectos da sua atividade torne necessária essa cooperação, em especial na implementação das residências

médica, multiprofissional e em área profissional da saúde, nas especialidades e regiões estratégicas para o SUS;

IV - Prestar serviços de apoio à geração do conhecimento em pesquisas básicas, clínicas e aplicadas nos hospitais universitários federais e a outras instituições congêneres;

V - Prestar serviços de apoio ao processo de gestão dos hospitais universitários e federais e a outras instituições congêneres, com implementação de sistema de gestão único com geração de indicadores quantitativos e qualitativos para o estabelecimento de metas; e

VI - Exercer outras atividades inerentes às suas finalidades, nos termos do seu estatuto social.

Atendendo aos preceitos legais, foram definidos o Propósito, a Visão e os Valores da EBSERH.

O Propósito consiste em atuar com excelência em saúde, ensino, pesquisa e inovação, sempre a serviço da vida e do fortalecimento do Sistema Único de Saúde (SUS).

Quanto à Visão, a EBSERH almeja consolidar-se como uma rede de hospitais universitários referência em excelência, contribuindo de forma significativa para o SUS.

Em relação aos Valores, foram estabelecidos os seguintes preceitos:

- Ética, integridade e transparência: Compromisso com práticas que promovam confiança e credibilidade.
- Compromisso com o SUS: Alinhamento às necessidades do SUS, garantindo universalidade, integralidade e equidade no atendimento.
- Promoção de direitos humanos: Respeito à diversidade, à equidade e à valorização dos direitos humanos.
- Inovação com foco no país: Dedicção à pesquisa e inovação que atendam às demandas da sociedade.
- Valorização dos trabalhadores: Reconhecimento da importância do trabalho em saúde e daqueles que o realizam.

Nesse contexto, as Demonstrações Contábeis de 2024 levam em consideração as características de constituição e funcionamento da EBSERH, além dos atos e fatos que ensejaram os lançamentos por cada unidade hospitalar. Os registros contábeis são de responsabilidade das equipes envolvidas e atuantes em cada local. Portanto, quando necessário, é fundamental analisar as demonstrações em conjunto com outros documentos disponíveis nos diversos setores envolvidos na execução e lançamento dos eventos contabilizados.

¹ Art. 3º, da Lei nº 12.550, de 15 de dezembro de 2011.

BALANÇO PATRIMONIAL (BP)
R\$1,00

ATIVO	NOTA	31.12.2024	Reapresentação 31.12.2023	31.12.2023
Circulante		2.608.379.599,49	1.603.510.024,45	1.603.510.024,45
Caixa e Equivalentes de Caixa	4	1.766.185.207,40	898.648.900,44	898.648.900,44
Valores a Curto Prazo	5	737.643,33	10.549.799,18	10.549.799,18
Subvenção de Custeio a Receber	6	211.714.819,43	145.618.429,77	145.618.429,77
Adiantamentos e Créditos a Receber	7	111.440.637,59	142.664.733,56	142.664.733,56
Estoques	8	518.301.291,74	406.028.161,50	406.028.161,50
Não Circulante		1.329.051.235,24	1.049.648.445,98	1.050.919.087,23
Valores a Longo Prazo	5	4.879.369,64	8.257.353,57	8.257.353,57
Depósitos Judiciais	9	47.192.189,02	43.521.714,69	43.521.714,69
Imobilizado	10	1.229.633.449,95	944.546.746,06	945.817.387,31
Bens Móveis	10.1	1.264.494.670,12	966.534.595,25	966.534.595,25
Depreciação Bens Móveis	10.3	(298.662.510,27)	(222.419.594,21)	(221.148.952,96)
Redução a Valor Recup. de Imobilizado	10.3	(12.365.744,74)	(10.470.711,36)	(10.470.711,36)
Bens Imóveis	10.2	294.559.092,49	221.445.181,03	221.445.181,03
Depreciação Bens Imóveis	10.3	(18.392.057,65)	(10.542.724,65)	(10.542.724,65)
Intangível	11	47.346.226,63	53.322.631,66	53.322.631,66
Direito de uso de Bens	11	48.560.734,20	36.053.842,42	36.053.842,42
Softwares	11	63.052.846,31	61.482.921,02	61.482.921,02
Amortização Bens Intangíveis	11	(61.469.437,08)	(41.420.405,52)	(41.420.405,52)
Redução a Valor Recup. de Intangível	11	(2.797.916,80)	(2.793.726,26)	(2.793.726,26)
TOTAL DO ATIVO		3.937.430.834,73	2.653.158.470,43	2.654.429.111,68

As notas explicativas da Administração são parte integrante das Demonstrações Contábeis

R\$1,00

PASSIVO	NOTA	31.12.2024	Reapresentação 31.12.2023	31.12.2023
Circulante		1.861.045.733,90	1.553.314.526,64	1.544.894.031,23
Obrigações Trabalhistas a Pagar	12	1.201.389.036,46	1.036.259.465,45	1.036.259.465,45
Fornecedores e Contas a Pagar a Curto Prazo	13	78.561.643,32	115.034.563,42	106.614.068,01
Retenções de Impostos, Contribuições	14	302.835.247,63	235.692.640,37	235.692.640,37
Obrigações Transitórias a Curto Prazo	15	266.261.241,17	154.334.418,72	154.334.418,72
Arrendamentos CP	16	11.998.565,32	11.993.438,68	11.993.438,68
Não Circulante		1.977.536.395,37	1.044.162.250,73	1.044.162.250,73
Receita Diferida (Subvenções)	17	1.540.885.709,34	621.078.893,01	621.078.893,01
Arrendamentos LP	16	8.236.803,79	8.002.670,35	8.002.670,35
Contingência para Indenizações Trabalhistas	18	404.543.400,47	377.817.006,55	377.817.006,55
Contingência para Indenizações Cíveis	18	23.870.481,77	37.263.680,82	37.263.680,82
Patrimônio Líquido		98.848.705,46	55.681.693,06	65.372.829,72
Capital Social Realizado	19	1.136.787.560,37	681.560.045,66	681.560.045,66
Adiantamento Para Futuro Aumento de Capital - AFAC	20	179.961.999,00	460.141.585,55	460.141.585,55
Prejuízos Acumulados	21	(1.217.900.853,91)	(1.086.019.938,15)	(1.076.328.801,49)
TOTAL DO PASSIVO E PATRIMÔNIO LÍQUIDO		3.937.430.834,73	2.653.158.470,43	2.654.429.111,68

As notas explicativas da Administração são parte integrante das Demonstrações Contábeis

DEMONSTRAÇÃO DO RESULTADO (DR)

R\$ 1,00

DESCRIÇÃO	Nota	01.09.2024 a 31.12.2024	01.01.2024 a 31.12.2024	01.09.2023 a 31.12.2023	Reapresentação 01.01.2023 a 31.12.2023	01.01.2023 a 31.12.2023
Receita Bruta	22	67.788.662,45	213.128.141,07	79.702.169,80	230.776.423,54	230.776.423,54
Receita com Serviços		67.788.662,45	213.128.141,07	79.702.169,80	230.776.423,54	230.776.423,54
Receita de Serviços e Exploração	22	67.788.662,45	213.128.141,07	79.702.169,80	230.776.423,54	230.776.423,54
Deduções da Receita		-	-	-	-	-
Receita Operacional Líquida		67.788.662,45	213.128.141,07	79.702.169,80	230.776.423,54	230.776.423,54
Custo dos Serviços Prestados	23	-	-	-	-	-
Resultado Bruto		67.788.662,45	213.128.141,07	79.702.169,80	230.776.423,54	230.776.423,54
Despesas Operacionais		(3.246.909.500,30)	(11.728.733.290,01)	(2.710.630.637,43)	(10.392.886.972,20)	(10.383.195.835,54)
Despesa com Pessoal, Encargos e Benefícios	24	(2.305.210.692,02)	(8.421.195.679,69)	(1.888.458.853,27)	(7.284.708.427,73)	(7.284.708.427,73)
Remuneração a Pessoal	24.1	(1.566.289.709,92)	(5.842.731.074,06)	(1.235.802.071,71)	(5.098.241.539,67)	(5.098.241.539,67)
Encargos Patronais	24.2	(574.463.887,28)	(1.973.591.096,22)	(534.268.291,79)	(1.713.901.492,81)	(1.713.901.492,81)
Benefícios a Pessoal	24.3	(155.385.029,02)	(568.785.317,84)	(112.832.020,98)	(454.925.225,35)	(454.925.225,35)
Outras Despesas com Pessoal e Encargos	24.4	(9.072.065,80)	(36.088.191,57)	(5.556.468,79)	(17.640.169,90)	(17.640.169,90)
Despesa com Uso de Bens e Serviços		(894.430.738,28)	(3.117.787.447,05)	(781.776.076,55)	(2.975.531.927,57)	(2.967.111.432,16)
Uso de Material de Consumo	25	(322.193.353,42)	(1.162.327.767,59)	(269.543.784,95)	(1.305.572.053,70)	(1.305.572.053,70)
Serviços Tomados	26	(572.237.384,86)	(1.955.459.679,46)	(512.232.291,60)	(1.669.959.873,87)	(1.661.539.378,46)
Despesa com Bens Móveis, Imóveis e Intangíveis		(37.040.880,73)	(126.553.362,88)	696.676,03	(76.065.268,26)	(74.794.627,01)
Depreciação, Amortização e Impairment	27	(35.007.697,74)	(119.847.964,65)	(12.180.552,89)	(74.727.345,89)	(73.456.704,64)
Perdas Involuntárias e Desfazimentos	28	(2.033.182,99)	(6.705.398,23)	12.877.228,92	(1.337.922,37)	(1.337.922,37)
Contingência para Riscos Fiscais	29	(5.528.181,43)	(51.784.000,31)	(40.503.690,71)	(54.173.007,39)	(54.173.007,39)
Contingência para Riscos Fiscais Trabalhistas		(5.528.181,43)	(50.819.475,58)	(36.918.355,78)	(48.943.298,53)	(48.943.298,53)
Contingência para Riscos Fiscais Cíveis		-	(964.524,73)	(3.585.334,93)	(5.229.708,86)	(5.229.708,86)
Despesas Tributárias	30	(263.765,77)	(1.754.697,08)	(248.741,21)	(1.368.601,13)	(1.368.601,13)
Impostos, Taxas e Contribuições		(263.765,77)	(1.754.697,08)	(248.741,21)	(1.368.601,13)	(1.368.601,13)
Outras Despesas	31	(4.435.242,07)	(9.658.103,00)	(339.951,72)	(1.039.740,12)	(1.039.740,12)
Resultado Antes das Rec./Desp. Financeiras		(3.179.120.837,85)	(11.515.605.148,94)	(2.630.928.467,63)	(10.162.110.548,66)	(10.152.419.412,00)
Resultados Financeiros		510.688,32	2.151.690,26	1.044.337,19	661.008,36	661.008,36
Receitas Financeiras	32	573.204,95	2.389.345,47	1.220.171,23	1.458.842,36	1.458.842,36
Despesas Financeiras	33	(62.516,63)	(237.655,21)	(175.834,04)	(797.834,00)	(797.834,00)
Resultado antes da Subvenção do Tesouro Nacional		(3.178.610.149,53)	(11.513.453.458,68)	(2.629.884.130,44)	(10.161.449.540,30)	(10.151.758.403,64)
Subvenção do Tesouro Nacional	34	3.159.040.741,94	11.381.572.542,92	2.622.122.555,16	9.993.449.317,58	9.993.449.317,58
Subvenção do Tesouro Nacional		2.521.772.042,54	9.064.469.817,04	2.093.764.185,56	8.091.383.626,48	8.091.383.626,48
Subvenção de Custeio SUS		637.268.699,40	2.317.102.725,88	528.358.369,60	1.902.065.691,10	1.902.065.691,10
Resultado antes da Cont. Social Sobre o Lucro Líquido	35	(19.569.407,59)	(131.880.915,76)	(7.761.575,28)	(168.000.222,72)	(158.309.086,06)
Provisão Contribuição Social		-	-	-	-	-
Resultado antes do Imposto de Renda		(19.569.407,59)	(131.880.915,76)	(7.761.575,28)	(168.000.222,72)	(158.309.086,06)
Provisão para Imposto de Renda		-	-	-	-	-
Resultado do Exercício	36	(19.569.407,59)	(131.880.915,76)	(7.761.575,28)	(168.000.222,72)	(158.309.086,06)

DEMONSTRAÇÃO DOS FLUXOS DE CAIXA (DFC)

R\$ 1,00

DESCRIÇÃO	01.01.2024 à 31.12.2024	01.01.2024 à 31.12.2023	01.01.2023 a 31.12.2023
Fluxo de Caixa das Atividades Operacionais			
Resultado do Exercício	(131.880.915,76)	(168.000.222,72)	(158.309.086,06)
Ajustes ao Lucro Líquido	110.953.204,00	331.454.065,04	330.183.423,79
Ajustes de Exercícios Anteriores	(9.691.136,66)	284.220.838,19	284.220.838,19
Depreciação e Amortização	105.411.921,87	77.549.062,99	76.278.421,74
Redução a Valor Recup. de Imobilizado	1.895.033,38	3.229.042,87	3.229.042,87
Redução a Valor Recup. de Intangível	4.190,54	138.583,26	138.583,26
Contingência para Indenizações Trabalhistas	26.726.393,92	(23.006.167,29)	(23.006.167,29)
Contingência para Indenizações Cíveis	(13.393.199,05)	(10.677.294,98)	(10.677.294,98)
Resultado Ajustado	(20.927.711,76)	163.453.842,32	171.874.337,73
Aumento (redução) nos ativos operacionais			
Aumento (redução) nos ativos operacionais	(137.625.758,48)	(175.477.196,20)	(186.047.268,15)
Subvenção de Custeio SUS a Receber	(66.096.389,66)	(145.618.429,77)	(145.618.429,77)
Valores a Curto Prazo	9.812.155,85	(1.584.797,51)	(1.584.797,51)
Adiantamentos e Créditos a Receber	31.224.095,97	2.063.127,26	2.063.127,26
Estoques	(112.273.130,24)	(17.528.026,16)	(17.528.026,16)
Valores a Longo Prazo	3.377.983,93	890.085,42	890.085,42
Depósitos Judiciais	(3.670.474,33)	(13.699.155,44)	(13.699.155,44)
Direito de Uso Bens (Contrato de Arrendamento)	-	-	(10.570.071,95)
Aumento (redução) nos passivos operacionais	1.235.953.392,36	(179.133.946,34)	(187.554.441,75)
Obrigações Trabalhistas a Pagar	165.129.571,01	(351.215.436,74)	(351.215.436,74)
Fornecedores e Contas a Pagar a Curto Prazo	(28.052.424,69)	(15.039.083,69)	(23.459.579,10)
Retenções de Impostos, Contribuições	67.142.607,26	195.536.276,58	195.536.276,58
Obrigações Transitórias a Curto Prazo	111.926.822,45	110.732.849,10	110.732.849,10
Subvenção a Realizar	919.806.816,33	(119.148.551,59)	(119.148.551,59)
		-	
Fluxo de Caixa líquido das Atividades Operacionais	1.077.399.922,12	(191.157.300,22)	(201.727.372,17)
Fluxo de Caixa das Atividades de Investimento			
Adição de Imobilizado	(371.073.986,33)	(255.237.650,03)	(255.237.650,03)
Adição de Intangível	(1.569.925,29)	(3.270.854,58)	(3.270.854,58)
Direito de Uso Bens (Contrato de Arrendamento)	(12.267.631,70)	(10.570.071,95)	-
Fluxo de Caixa líquido das Atividades de Investimentos	(384.911.543,32)	(269.078.576,56)	(258.508.504,61)
Fluxo de Caixa das Atividades de Financiamento			
Adiantamento Para Futuro Aumento de Capital - AFAC	175.047.928,16	216.547.720,16	216.547.720,16
Contratos de Arrendamento a Pagar	-	(5.487.661,44)	(5.487.661,44)
Fluxo de Caixa líquido das Atividades de Financiamentos	175.047.928,16	211.060.058,72	211.060.058,72
Apuração do Fluxo de Caixa do Exercício			
GERAÇÃO LÍQUIDA DE CAIXA E EQUIVALENTES DE CAIXA	867.536.306,96	(249.175.818,06)	(249.175.818,06)
CAIXA E EQUIVALENTES DE CAIXA INICIAL	898.648.900,44	1.147.824.718,50	1.147.824.718,50
CAIXA E EQUIVALENTES DE CAIXA FINAL	1.766.185.207,40	898.648.900,44	898.648.900,44

As notas explicativas da Administração são parte integrante das Demonstrações Contábeis

DEMONSTRAÇÃO DO VALOR ADICIONADO (DVA)

R\$ 1,00

DESCRIÇÃO	01.01.2024 a 31.12.2024	Reapresentação 01.01.2023 a 31.12.2023	01.01.2023 a 31.12.2023
Geração de Valor Adicionado			
1 - Receitas	213.128.141,07	230.776.423,54	230.776.423,54
1.1 - Atividades Operacionais	213.128.141,07	230.776.423,54	230.776.423,54
1.1.1 - Receita de Serviços e Exploração	213.128.141,07	230.776.423,54	230.776.423,54
2 - Insumos Adquiridos de Terceiros	3.403.642.773,99	3.039.829.045,27	3.031.408.549,86
2.1 - Materiais de Consumo	1.162.327.767,59	1.305.572.053,70	1.305.572.053,70
2.2 - Energia elétrica, Água, Esgoto e Gás	193.045.821,15	151.709.233,13	151.709.233,13
2.3 - Serviços de Terceiros	2.047.304.660,52	1.577.318.049,58	1.568.897.554,17
2.4 - Contingências para Riscos Cíveis	964.524,73	5.229.708,86	5.229.708,86
3 - Valor Adicionado Bruto (1-2)	(3.190.514.632,92)	(2.809.052.621,73)	(2.800.632.126,32)
4 - Depreciação, Amortização, Impairment e Perdas	126.553.362,88	76.065.268,26	74.794.627,01
4.1 - Depreciação	85.587.576,10	45.319.495,96	44.048.854,71
4.2 - Amortização	31.253.928,43	25.847.144,72	25.847.144,72
4.3 - Redução a Valor Recuperável - Impairment	3.006.460,12	3.560.705,21	3.560.705,21
4.4 - Perdas Involuntárias e Desfazimentos	6.705.398,23	1.337.922,37	1.337.922,37
5 - Valor Adicionado Líquido (3-4)	(3.317.067.995,80)	(2.885.117.889,99)	(2.875.426.753,33)
6 - Valor Adicionado Recebido em Transferência	11.699.947.292,36	10.096.186.901,06	10.096.186.901,06
6.1 - Repasses e Cotas Financeiras	10.819.360.304,25	9.684.293.375,19	9.684.293.375,19
6.2 - Receitas Financeiras	2.389.345,47	1.458.842,36	1.458.842,36
6.3 - Outras	878.197.642,64	410.434.683,51	410.434.683,51
7 - Valor Adicionado Total a Distribuir (5+6)	8.382.879.296,56	7.211.069.011,07	7.220.760.147,73
8 - Distribuição do Valor Adicionado	8.382.879.296,56	7.211.069.011,07	7.220.760.147,73
8.1 - Remuneração do Trabalho	8.475.376.294,70	7.336.947.768,16	7.336.947.768,16
8.1.1 - Pessoal e Diárias	6.095.183.331,24	5.284.835.191,13	5.284.835.191,13
8.1.2 - Encargos	2.380.192.963,46	2.052.112.577,03	2.052.112.577,03
8.2 - Remuneração do Governo	1.992.352,29	2.166.435,13	2.166.435,13
8.2.1 - Impostos, Taxas, Contribuições, Multas e Juros	1.992.352,29	2.166.435,13	2.166.435,13
8.3 - Remuneração do Capital de Terceiros	37.391.565,33	39.955.030,50	39.955.030,50
8.3.1 - Locação	37.391.565,33	39.955.030,50	39.955.030,50
8.4 - Remuneração de Capital Próprio	(131.880.915,76)	(168.000.222,72)	(158.309.086,06)
8.4.1 Resultado do Exercício	(131.880.915,76)	(168.000.222,72)	(158.309.086,06)

As notas explicativas da Administração são parte integrante das Demonstrações Contábeis

DEMONSTRAÇÃO DO RESULTADO ABRANGENTE

DESCRIÇÃO	01.01.2024 a 31.12.2024	Reapresentação 01.01.2023 a 31.12.2023	01.01.2023 a 31.12.2023
1 Resultado do Exercício	(131.880.915,76)	(168.000.222,72)	(158.309.086,06)
2 Outros Resultados Abrangentes	-	-	-
2.1 Ajuste de Avaliação Patrimonial	-	-	-
3 Resultado Abrangente do Exercício	(131.880.915,76)	(168.000.222,72)	(158.309.086,06)

As notas explicativas da Administração são parte integrante das Demonstrações Contábeis

DEMONSTRAÇÃO DAS MUTAÇÕES DO PATRIMÔNIO LÍQUIDO (DMPL)

Componentes	Capital Social Integralizado	Reservas de Capital - AFAC	Resultados Acumulados	Patrimônio Líquido
Saldos Finais em 31/12/2022	681.560.045,66	243.593.865,39	(918.019.715,44)	7.134.195,61
Resultado do Exercício	-	-	(158.309.086,06)	(158.309.086,06)
Adiantamento Fut Aume Cap - AFAC	-	216.547.720,16	-	216.547.720,16
Saldos Finais em 31.12.2023	681.560.045,66	460.141.585,55	(1.076.328.801,50)	65.372.829,71

Reapresentação 2023

Componentes (Reapresentação)	Capital Social Integralizado	Reservas de Capital - AFAC	Resultados Acumulados	Patrimônio Líquido
Saldos Finais em 31/12/2022	681.560.045,66	243.593.865,39	(918.019.715,44)	7.134.195,61
Resultado do Exercício	-	-	(168.000.222,72)	(168.000.222,72)
Adiantamento Fut Aume Cap - AFAC	-	216.547.720,16	-	216.547.720,16
Saldos Finais em 31.12.2023	681.560.045,66	460.141.585,55	(1.086.019.938,16)	55.681.693,05

Componentes	Capital Social Integralizado	Reservas de Capital - AFAC	Resultados Acumulados	Patrimônio Líquido
Saldos Iniciais em 31/12/2023	681.560.045,66	460.141.585,55	(1.076.328.801,50)	65.372.829,71
Resultado do Exercício	-	-	(131.880.915,76)	(131.880.915,76)
Adiantamento Fut Aume Cap - AFAC	-	175.047.928,16	-	175.047.928,16
Ajustes de Exercícios Anteriores	-	-	(9.691.136,66)	(9.691.136,66)
Integralização de AFAC ao Capital Social	455.227.514,71	(455.227.514,71)	-	-
Saldos Finais em 31/12/2024	1.136.787.560,37	179.961.999,00	(1.217.900.853,92)	98.848.705,45

As notas explicativas da Administração são parte integrante das Demonstrações Contábeis

NOTAS EXPLICATIVAS (NE)

1. CONTEXTO OPERACIONAL

Inicialmente, é importante frisar que a Empresa Brasileira de Serviços Hospitalares (Ebserh) foi instituída pela Lei nº 12.550, de 15 de dezembro de 2011, como uma empresa pública vinculada ao Ministério da Educação (MEC). Embora seja uma entidade de direito privado, sua missão principal é prestar serviços gratuitos de assistência médico-hospitalar, ambulatorial e de apoio diagnóstico e terapêutico à comunidade, além de apoiar as instituições públicas federais de ensino em atividades relacionadas ao ensino, pesquisa, extensão e formação profissional na área de saúde pública, sendo inclusive vedada a cobrança por qualquer tipo de procedimento, conforme determina o artigo 3º da sua Lei de criação, abaixo transcrita:

Art. 3º A EBSEERH terá por finalidade a prestação de serviços gratuitos de assistência médico-hospitalar, ambulatorial e de apoio diagnóstico e terapêutico à comunidade, assim como a prestação às instituições públicas federais de ensino ou instituições congêneres de serviços de apoio ao ensino, à pesquisa e à extensão, ao ensino-aprendizagem e à formação de pessoas no campo da saúde pública, observada, nos termos do art. 207 da Constituição Federal, a autonomia universitária.

Atualmente, a Ebserh representa a maior rede de hospitais públicos do Brasil, atuando de forma integrada para enfrentar dois dos maiores desafios nacionais: saúde e educação. A Empresa é composta por um órgão central e 45 Hospitais Universitários Federais (HUFs), que desempenham papéis cruciais como centros de referência em média e alta complexidade no âmbito do Sistema Único de Saúde (SUS). Esses hospitais também promovem ensino e pesquisa, contribuindo diretamente para o avanço da saúde pública e para a melhoria da qualidade de vida de milhões de brasileiros. O quadro abaixo evidencia a abrangência Rede Ebserh pelo país.

Devido à sua natureza e finalidade, a Ebserh é uma empresa estatal 100% dependente da União. Suas atividades são integralmente voltadas para o SUS, respeitando a autonomia universitária e cumprindo seu papel de prestadora de serviços de saúde de forma integral e exclusivamente pública.

A Empresa integra o Orçamento Fiscal e da Seguridade Social (OFSS), estando, portanto, sujeita ao arcabouço legal, aos sistemas e aos controles estabelecidos para a Administração Pública Federal. Em conformidade com a legislação nacional vigente, a EBSEERH é regida pela Lei nº 12.550/2011, pela Lei nº 6.404/1976, pela Lei nº 13.303/2016, pela Lei nº 4.320/1964, bem como pelo seu Estatuto Social e demais normas aplicáveis. A Lei nº 12.550/2011 estabelece a criação da EBSEERH e suas competências, enquanto a Lei nº 6.404/1976 regula as sociedades por ações e suas práticas de governança corporativa, sendo aplicável parcialmente à EBSEERH. A Lei nº 13.303/2016 trata das empresas públicas e sociedades de economia mista, especificando normas de governança e licitação para essas entidades. Já a Lei nº 4.320/1964 define as normas gerais de direito financeiro para a elaboração e controle do orçamento público. Em razão de sua natureza como empresa estatal dependente, a EBSEERH adota tanto as normas de direito público quanto as de direito privado. Dessa forma, para o registro e a avaliação das Demonstrações Contábeis, são observadas a legislação societária, a legislação aplicável ao Setor Público, a legislação fiscal federal, estadual e municipal, além das Instruções Normativas da Receita Federal do Brasil (RFB) e dos pronunciamentos técnicos emitidos pelo Comitê de Pronunciamentos Contábeis (CPC), aprovados pelas resoluções do Conselho Federal de Contabilidade (CFC).

Conclui-se que a Ebserh desempenha um papel estratégico e essencial na prestação de serviços públicos de saúde no Brasil. Por meio de sua atuação integrada com o Sistema Único de Saúde (SUS) e os Hospitais Universitários Federais (HUFs), a Empresa consolida-se como um dos principais pilares para o acesso à saúde de qualidade no país, especialmente em casos de média e alta complexidade.

A assunção da gestão dos Hospitais Universitários Federais com a EBSEERH é firmada mediante contratos de gestão firmados com as Universidades Federais às quais essas unidades hospitalares estão vinculadas. Atualmente, a EBSEERH administra 45 (quarenta e cinco) Hospitais Universitários Federais (HUF), conforme ilustrado no mapa a seguir:

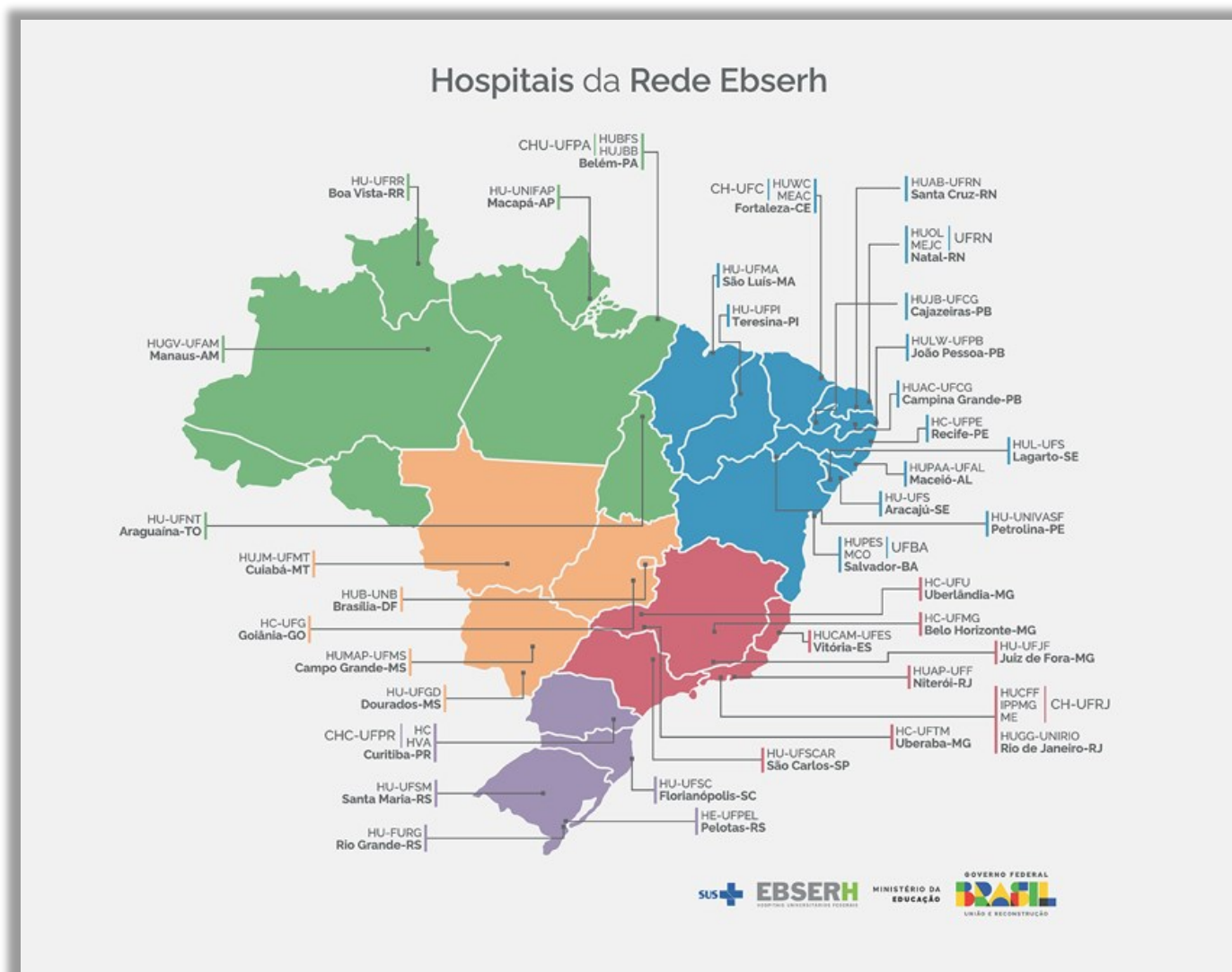

Fonte: <https://www.gov.br/ebserh/pt-br/hospitais-universitarios/sobre-os-hospitais-universitarios-federais>

A transição da gestão dos hospitais para a EBSERH é conduzida de acordo com as condições estabelecidas em cada contrato específico. No que concerne à constituição fiscal das unidades filiadas, encontra-se em diferentes estágios de evolução, conforme demonstrado no quadro a seguir:

Quadro 1 – Evolução da Execução Orçamentária e Financeira

Unidades Contratualizadas	Unidade Gestora no SIAFI	Quantidade de Empregados	Exercício Financeiro	Execução Orçamentária e Financeira
45	41	32.090	2019	20
		36.732	2020	37
		38.545	2021	38
		39.922	2022	39
		42.885	2023	39
		48.056	2024	41

*Fonte: Guia do FGTS 12.2024, Anexo SEI (46067942)

*Foram abertos Cadastros Nacionais de Pessoas Jurídicas (CNPJ) para 45 unidades hospitalares que possuem contratos de gestão com a EBSERH. Em 4 desses casos, as unidades foram agrupadas em Complexos Hospitalares de Saúde, sendo 3 complexos com 2 hospitais em cada e 1 complexo com 3 hospitais. Essas unidades foram reunidas em 41 unidades gestoras (UG) SIAFI para operacionalização orçamentária e financeira.

A quantidade de empregados da EBSERH apresentou um crescimento significativo ao longo dos últimos exercícios financeiros, evidenciando a ampliação da força de trabalho e o fortalecimento das atividades da Rede.

Em 2019, o quadro contava com 32.090 empregados. No ano seguinte, em 2020, houve um aumento expressivo de 14,47%, totalizando 36.732 empregados. Essa elevação pode estar associada ao reforço necessário para atender demandas estratégicas. Em 2021, o crescimento foi de 4,93%, atingindo 38.545 empregados, enquanto em 2022 esse número chegou a 39.922, com um acréscimo de 3,57%.

No exercício de 2023, o total de empregados aumentou para 42.885, representando um crescimento de 7,42% em relação ao ano anterior. O maior salto, no entanto, foi registrado entre 2023 e 2024, quando o número de empregados atingiu 48.056, marcando um aumento de 12,06%.

No período analisado, de 2019 a 2024, a força de trabalho da EBSERH aumentou em 15.966 empregados, o que corresponde a um crescimento acumulado de 49,76%. Esse avanço demonstra o esforço contínuo para atender às demandas crescentes de saúde, ensino e pesquisa no âmbito do SUS.

Quadro 2 – Estrutura de Operação para Execução Orçamentária e Financeira

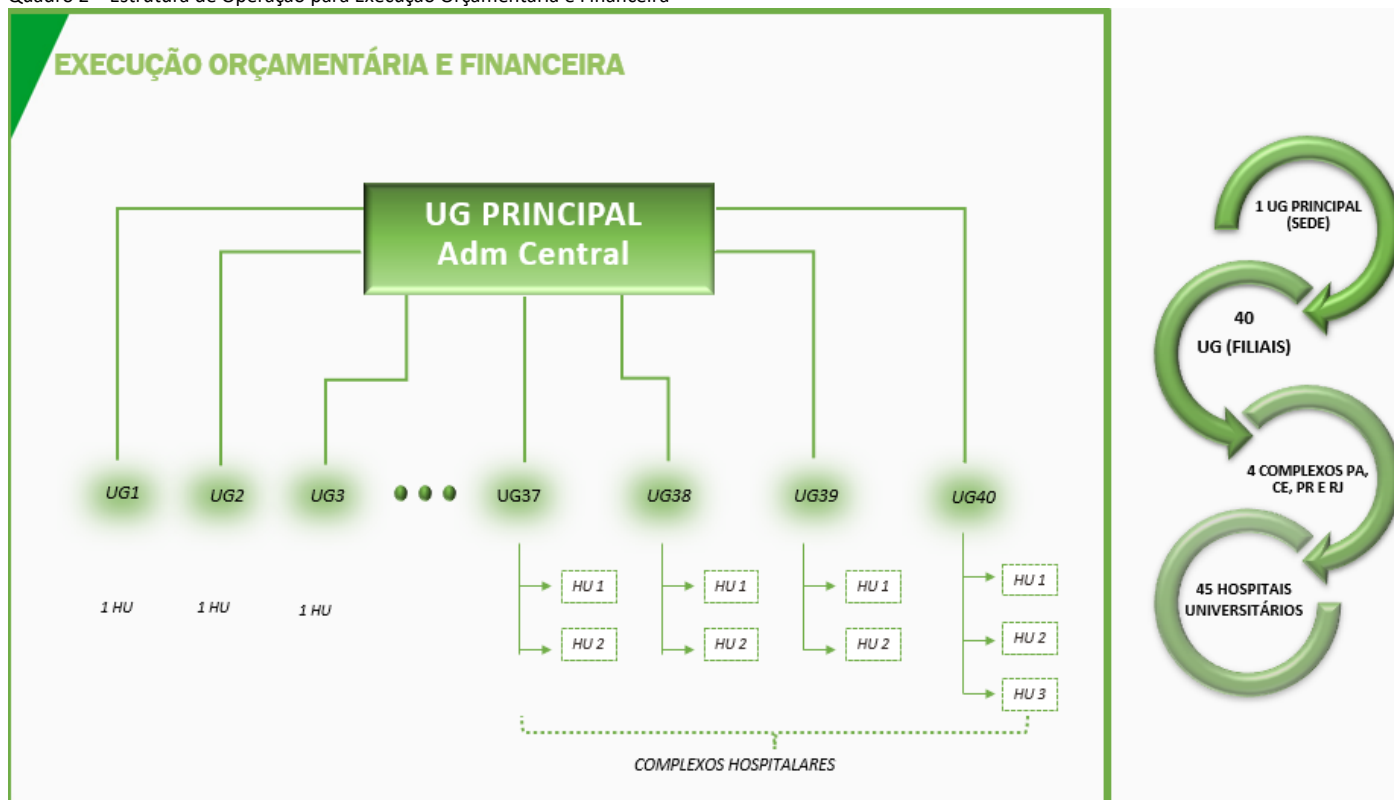

A operação orçamentária e financeira da Ebserh é extremamente complexa devido à necessidade de conciliação entre distintas dimensões contábeis, fiscais e orçamentárias, que demandam um controle rigoroso para garantir o cumprimento das normas aplicáveis e a transparência nas suas operações.

Todas as operações financeiras da Ebserh são realizadas no Sistema Integrado de Administração Financeira do Governo Federal (SIAFI), que é o sistema utilizado por todos os entes governamentais para gerenciar a execução orçamentária e financeira. A Ebserh, por ser uma empresa pública, deve seguir as mesmas regras aplicáveis aos órgãos públicos em relação à execução de receitas e despesas, registrando todas as transações de forma total no SIAFI. Isso assegura a conformidade com as exigências fiscais e orçamentárias do governo federal, facilitando o controle, a transparência e a auditoria das operações.

A complexidade da operação orçamentária e financeira da Ebserh também é destacada pela Lei nº 14.791, que estabelece as diretrizes para a elaboração e execução da Lei Orçamentária de 2024. De acordo com o Art. 6º desta lei, os Orçamentos Fiscal e da Seguridade Social devem compreender as receitas e despesas de diversos órgãos e entidades, incluindo as empresas públicas e sociedades de economia mista como a Ebserh. A execução orçamentária e financeira dessas entidades deve ser registrada de forma total no SIAFI, garantindo que a gestão dos recursos públicos seja realizada de forma transparente e responsável. A citação da lei é a seguinte:

Art. 6º Os Orçamentos Fiscal e da Seguridade Social compreenderão o conjunto das receitas públicas e das despesas dos Poderes, do Ministério Público da União e da Defensoria Pública da União, de seus fundos, órgãos, autarquias, inclusive especiais, e fundações instituídas e mantidas pelo Poder Público, das empresas públicas, sociedades de economia mista e demais entidades em que a União, direta ou indiretamente, detenha a maioria do capital social com direito a voto e que dela recebam recursos do Tesouro Nacional, devendo a correspondente execução orçamentária e financeira, da receita e da despesa, ser registrada na modalidade total no Sistema Integrado de Administração Financeira do Governo Federal - SIAFI.

Assim, a operação financeira e orçamentária da Ebserh não se limita à gestão dos recursos da empresa, mas também exige a integração com o sistema federal de gestão financeira e o cumprimento de todas as normas fiscais e orçamentárias aplicáveis ao setor público, tornando a sua gestão uma tarefa desafiadora e de grande responsabilidade.

Essa integração entre diferentes sistemas e normativas reflete o compromisso da EBSERH em assegurar transparência, conformidade legal e excelência na gestão de seus recursos, consolidando seu papel estratégico no fortalecimento do Sistema Único de Saúde (SUS).

A Empresa possui uma estrutura organizacional ampla, que compreende a administração de 45 hospitais universitários, essenciais para o atendimento à saúde e para a formação de novos profissionais no Sistema Único de Saúde (SUS), com diversas unidades e complexos espalhados pelo Brasil, coordenando suas atividades de forma descentralizada. A distribuição é a seguinte:

- **1 UG PRINCIPAL (SEDE):** Refere-se à Unidade Gestora Principal, ou seja, a sede da EBSERH, que é a central responsável pela coordenação e gestão das atividades da empresa.
- **40 UG (FILIAIS):** Indica as 40 Unidades Gestoras Filiais da EBSERH, que são responsáveis pela gestão regional de hospitais e serviços em diversas partes do país.
- **4 COMPLEXOS (PA, CE, PR e RJ):** Refere-se a quatro grandes complexos regionais que agrupam hospitais e serviços em estados como Pará (PA), Ceará (CE), Paraná (PR) e Rio de Janeiro (RJ), com gestão centralizada para facilitar a coordenação.

Essa estrutura integrada e distribuída permite que a EBSERH gere sua operação, garantindo a boa execução das políticas públicas e o fortalecimento do SUS.

2. ELABORAÇÃO E APRESENTAÇÃO DAS DEMONSTRAÇÕES CONTÁBEIS

As Demonstrações Contábeis são de responsabilidade da Administração da Empresa, com emissão a ser autorizada pela Diretoria Executiva da Empresa em 25 de fevereiro de 2025. Elas foram elaboradas e estão sendo apresentadas de acordo com as práticas contábeis e as normas internacionais de relatório financeiro IFRS (*International Financial Reporting Standards*), emitidas pelo *International Accounting Standards Board* (IASB), assim como com as práticas e normas contábeis adotadas no Brasil.

No contexto brasileiro, as normas contábeis abrangem as disposições da Lei das Sociedades por Ações (Lei nº 6.404/76), os pronunciamentos, orientações e interpretações emitidos pelo CPC, aprovados pelo CFC com efeitos normativos e, no contexto do presente relato, indicados como “Pronunciamento Técnico CPC emitidas pelo Conselho Federal de Contabilidade (CFC). De outro lado, o termo Normas Brasileiras de Contabilidade – NBCs engloba as Normas Técnicas Gerais (NBC TG, incluídos os Pronunciamentos Técnicos CPC) e as Normas Brasileiras de Contabilidade Aplicadas ao Setor Público (NBCASP).

As Demonstrações Contábeis evidenciam todas as informações relevantes próprias das demonstrações contábeis, e somente elas, as quais estão consistentes com as utilizadas pela Administração na sua gestão.

A EBSERH que, como entidade da Administração Pública Federal Indireta, integra o Balanço Geral da União (BGU) e utiliza o Sistema Integrado de Administração Financeira do Governo Federal (Siafi), na modalidade total, realizou suas execuções com base no calendário de fechamento do Siafi, nos termos do art. 6º da Lei nº 14.791/2023 (Lei de Diretrizes Orçamentárias – LDO, para o exercício de 2024), que dispôs, dentre outros, sobre as diretrizes para a elaboração do orçamento:

Art. 6º Os Orçamentos Fiscal e da Seguridade Social compreenderão o conjunto das receitas públicas e das despesas dos Poderes, do Ministério Público da União e da Defensoria Pública da União, de seus fundos, órgãos, autarquias, inclusive especiais, e fundações instituídas e mantidas pelo Poder Público, das empresas públicas, sociedades de economia mista e demais entidades em que a União, direta ou indiretamente, detenha a maioria do capital social com direito a voto e que dela recebam recursos do Tesouro Nacional, devendo a correspondente execução orçamentária e financeira, da receita e da despesa, ser registrada na modalidade total no Sistema Integrado de Administração Financeira do Governo Federal - Siafi.

Os registros contábeis estão realizados no Siafi e no Sistema Contábil Societário, em consonância com as NBCs.

3. PRINCIPAIS PRÁTICAS CONTÁBEIS

As principais políticas contábeis aplicadas na preparação destas Demonstrações Contábeis estão definidas a seguir. Essas práticas vêm sendo aplicadas de modo consistente em todos os exercícios e apresentados, salvo indicações ao contrário.

Base de Preparação – Demonstrações Contábeis foram elaboradas com base no custo histórico de aquisição ou construção, a menos que indicado de outra forma, considerando-se o Pronunciamento Técnico CPC 26 (R1) – Apresentação das Demonstrações Contábeis. No caso de contratos de arrendamento, foi utilizado o valor presente como base de valor, conforme estabelecido no Pronunciamento Técnico CPC 06 (R2) - Arrendamentos. Os valores foram obtidos a partir dos documentos extraídos do Siafi pelas Unidades Gestoras da EBSERH.

Moeda Funcional – As Demonstrações Contábeis são apresentadas em Real (R\$), que é a moeda funcional e de apresentação da Empresa (Pronunciamento Técnico CPC 02 (R2) – Efeitos das Mudanças nas Taxas de Câmbio e Conversão de Demonstrações Contábeis).

Desempenho Financeiro e Regime de Competência – O regime de competência é aplicado, refletindo os efeitos de transações e outros eventos sobre as reivindicações e recursos econômicos da entidade nos períodos em que esses efeitos ocorrem, mesmo que os pagamentos e recebimentos sejam

realizados em períodos diferentes. Isso fornece uma base sólida para avaliar o desempenho passado e futuro da entidade, conforme definido no Pronunciamento Técnico CPC 00 (R2) a Estrutura Conceitual para Relatório Financeiro.

Ativo Circulante – Inclui bens e direitos que a Empresa possui e que são realizáveis até o encerramento do exercício seguinte. Exemplos incluem recursos da conta única aplicados e limite de saque com vinculação de pagamento (caixa disponível), conforme o Pronunciamento Técnico CPC 26 (R1) – Apresentação das Demonstrações Contábeis.

Estoques – Os estoques são demonstrados ao custo de aquisição ou custo médio (dos dois o menor). O método de avaliação de estoques é o da média ponderada móvel (Pronunciamento Técnico CPC 16 (R1) – Estoques) com manutenção e controle físico sob responsabilidade de cada unidade da EBSERH em sistema de gestão próprio. Os Relatórios Mensais de Almoarifado (RMA), emitidos por essas unidades, são registrados no Siafi, e evidenciados nas Demonstrações Contábeis.

Ativo Não Circulante – É composto pelos subgrupos: Valores de Longo Prazo – SUS, Depósitos Judiciais, Bens Móveis, Imóveis e Intangível, reconhecidos pelo custo histórico de aquisição ou produção, deduzido da respectiva depreciação ou amortização, quando aplicável, em linha com o Pronunciamento Técnico CPC 26 (R1) – Apresentação das Demonstrações Contábeis.

Depreciação e Amortização – É calculada no Sistema Integrado de Administração de Serviços (SIADS), seguindo padrões estabelecidos pela STN, utilizando o método linear, mediante a aplicação de taxas que levam em consideração a vida útil econômica dos bens, sem extrapolar os limites estabelecidos no Decreto nº 9.580/2018 e na Instrução Normativa RFB nº 1.700/2017, conforme tabela abaixo:

TABELA DE VIDA ÚTIL E VALOR RESIDUAL			
Conta	Descrição	Vida Útil (Anos)	Valor Residual 2024 e 2023
12311.01.01	Aparelhos de medição e orientação	15	10%
12311.01.02	Aparelhos e equipamentos de comunicação	10	20%
12311.01.03	Equipamentos e utensílios médicos, odontológicos, laboratoriais e hospitalares	15	20%
12311.01.04	Aparelhos e equipamentos para esportes e diversão	10	10%
12311.01.05	Equipamento de proteção, segurança e socorro	10	10%
12311.01.06	Máquinas e equipamentos industriais	20	10%
12311.01.07	Máquinas e equipamentos energéticos	10	10%
12311.01.08	Máquinas e equipamentos gráficos	15	10%
12311.01.09	Máquinas, ferramentas e utensílios de oficina	10	10%
12311.01.21	Equipamentos hidráulicos e elétricos	10	10%
12311.01.24	Máquinas e equipamentos eletroeletrônicos	10	10%
12311.01.25	Máquinas, utensílios e equipamentos diversos	10	10%
12311.02.01	Equipamentos de processamento de dados	5	10%
12311.03.01	Aparelhos e utensílios domésticos	10	10%
12311.03.02	Máquinas e utensílios de escritório	10	10%
12311.03.03	Mobiliário em geral	10	10%
12311.04.02	Coleções e materiais bibliográficos	10	10%
12311.04.05	Equipamentos para áudio, vídeo e foto	10	10%
12311.05.01	Veículos em geral	15	10%
12311.05.03	Veículos de tração mecânica	15	10%
12311.99.09	Peças não incorporáveis a imóveis	10	10%
12321.08.00	Benfeitorias em propriedades de terceiros	25	-
12321.07.00	Instalações	10	-
12411.01.01	Software - Vida útil definida	10	-

Impairment de Ativos Não Financeiros – Conforme prevê o Pronunciamento Técnico CPC 01 (R1) – Redução ao Valor Recuperável de Ativos, a Administração da EBSERH busca revisar o valor contábil dos ativos de vida longa, principalmente o imobilizado a ser mantido e utilizado nas operações, com o objetivo de determinar e avaliar sempre que eventos ou mudanças nas circunstâncias indiquem que o valor contábil de um ativo ou grupo de ativos não poderá ser recuperado. Nesse caso, uma perda é reconhecida com base no montante pelo qual o valor contábil excede o valor provável de recuperação de um ativo de vida longa. O valor provável de recuperação é determinado como sendo o maior entre: (a) o valor de venda dos ativos, menos os custos estimados para a venda e (b) o valor em uso, determinado pelo valor presente esperado dos fluxos de caixa futuros do ativo, unidade geradora de caixa ou mesmo o valor atual de mercado.

Passivo Circulante – Corresponde a obrigações a serem pagas até o encerramento do exercício social seguinte e engloba obrigações com fornecedores, retenções de tributos, obrigações patronais e outras obrigações a pagar assumidas no curso normal das atividades da Empresa, conforme o Pronunciamento Técnico CPC 26 (R1) – Apresentação das Demonstrações Contábeis.

Passivo Não Circulante – O passivo é classificado como não circulante quando sua exigibilidade é superior, pelo menos, ao fechamento do exercício seguinte, equivalente a doze meses após a data do balanço, como preceitua o Pronunciamento Técnico CPC 26 (R1) – Apresentação das Demonstrações Contábeis.

Patrimônio Líquido – É o interesse residual nos ativos da entidade depois de deduzidos todos os seus passivos, conforme estabelecido no CPC 00 (R2) – Estrutura Conceitual para Relatório Financeiro. O capital social está representado pela totalidade de ações pertencentes à União.

Ativos e Passivos Financeiros – Estão registrados a valor presente em razão do regime de competência no reconhecimento das receitas e despesas de juros. Os passivos não contratuais, representados essencialmente por provisões para demandas judiciais e obrigações legais, com incerteza de data para pagamento, estão mensurados a valor presente, visto que são escriturados inicialmente pelo valor de desembolso estimado na data da avaliação e atualizados mensalmente de acordo com as regras e critérios da consultoria jurídica da Empresa. Não há ativos financeiros para venda.

Tributação – O regime de tributação adotado para fins de cálculo do Imposto de Renda da Pessoa Jurídica (IRPJ) e da Contribuição Social sobre o Lucro Líquido (CSLL) é o Lucro Real (receitas menos despesas), com ajustes previstos em lei.

Demonstração do Fluxo de Caixa – A Demonstração do Fluxo de Caixa (DFC) é apresentada conforme Pronunciamento Técnico 03 (R2) – Demonstração dos Fluxos de Caixa), por meio do método indireto. Para melhor qualificação e apresentação, o saldo em 2022 da conta Contratos de Arrendamento a Pagar foi reclassificada do Fluxo de Caixa das Atividades Operacionais para o Fluxo de Caixa das Atividades de Financiamento.

Por fim, os quadros que constam das notas a seguir estão, predominantemente, apresentados em R\$ 1,00.

4. CAIXA E EQUIVALENTES DE CAIXA

Caixa e Equivalentes de Caixa	31.12.2024	31.12.2023
CTU - Recursos da Conta Única Aplicados	158.917.127,75	201.640.411,10
Demais - Caixa Econômica Federal	1.463.847,37	1.576.988,12
Limite de Saque com Vinculação de Pagamento	1.085.960.066,72	326.358.126,16
Limite de Saque com Vinculação Pagamento - Ordem de Pagamento	427.140.328,28	369.073.375,06
Garantias	92.703.837,28	-
TOTAL	1.766.185.207,40	898.648.900,44

Recursos da Conta Única Aplicados – Valores que advêm de receitas próprias e de rendimentos de aplicações. A variação na conta de recursos aplicados consiste na utilização das aplicações para pagamentos de despesa de fonte própria que ocorreram em 2024, perfazendo a maior ocorrência de resgates no movimento anual.

Demais Contas – Caixa Econômica Federal – Representam recursos de caução contratual depositados por fornecedores de serviços e materiais.

Limite de Saque com Vinculação de Pagamento – Representa o financeiro disponível para execução das despesas orçamentárias. Trata-se de recebimento de recursos financeiros que aguardam o processamento da despesa orçamentária (custeio SUS/ PROHSUS), para posteriores pagamentos, bem como financeiro de outras fontes para gestão de fluxo de caixa da rede. A elevação do saldo no exercício em relação ao exercício anterior tem relação com o recebimento de recursos do PROHSUS e Contratualização SUS.

Limite de Saque com Vinculação de Pagamento – Ordem de Pagamento – Refere-se a financeiro vinculado a despesa da folha de pessoal e despesas contratuais que sairão da conta única, conforme autorização de pagamento, e posterior transferência para as contas bancárias dos empregados e fornecedores. Em síntese, trata-se de valores comprometidos com pagamentos autorizados, que aguardam a operacionalização bancária do saque para as contas dos credores.

Garantias – Representam apropriação de valores em depósito em conta vinculada, como forma de assegurar o cumprimento de obrigações financeiras, muitas vezes utilizadas em transações comerciais ou contratos. É uma conta de controle, contendo o mesmo saldo registrado no passivo. Essas garantias passaram a ser reconhecidas em 2024 no Balanço Patrimonial de todas as entidades do Setor Público Federal, que executa no SIAFI, por determinação do Acórdão do TCU 2.717/2023.

5. VALORES A RECEBER

Valores a Receber de Curto Prazo	31.12.2024	31.12.2023
Faturas e Duplicatas a Receber – Prestação de Serviço	737.643,33	10.549.799,18

Valores a Receber de Longo Prazo	31.12.2024	31.12.2023
Faturas e Duplicatas a Receber - Prestação de Serviço	4.879.369,64	8.257.353,57

Faturas e Duplicatas a Receber – Prestação de Serviço – A EBSERH tem valores a receber da Secretaria de Saúde do município de Belo Horizonte, em curto e em longo prazo, em contrapartida aos serviços de saúde prestados pela filial Hospital das Clínicas da Universidade Federal de Minas Gerais (HC-UFMG), no âmbito do SUS, via convênio.

Não foram apropriadas Perdas Estimadas em Crédito de Liquidação Duvidosa (PECLD), por se tratar de uma relação contratual com ente da Administração Pública Direta e, ainda, por não haver subsídios necessários para criação de matriz de risco.

6. SUBVENÇÃO DE CUSTEIO A RECEBER

Os valores de subvenções a receber se referem à previsão orçamentária de contratualizações com o gestor local SUS. Registra-se o montante a receber no início e procede-se a baixa quando do recebimento. Nos encerramentos dos exercícios de 2023 e 2024 o SUS realizou o pagamento de todos os valores previstos e faturados para os períodos, restando o recebimento das obrigações patronais com INSS e FGTS patronal que também são registrados como subvenção a receber. O saldo atual, composto por R\$ 211.714.819,43 (duzentos e onze milhões, setecentos e quatorze mil, oitocentos e dezenove reais e quarenta e três centavos), refere-se à receita diferida com origem em contribuições previdenciárias (INSS, FGTS patronal), registradas como obrigações a pagar no passivo, conforme o estabelecido pelo regime de competência.

Subvenção de Custeio a Receber	31.12.2024	31.12.2023
Subvenção a Receber	211.714.819,43	145.618.429,77

7. ADIANTAMENTOS E CRÉDITOS A RECEBER

Adiantamentos e Créditos a Receber de Terceiros	31.12.2024	31.12.2023
13º Salário - Adiantamento	-	12.147.135,60
Salários e Ordenados Pagos Antecipadamente	14.736.747,63	14.624.500,83
Adiantamento Concedido	11.877,79	2.733,24
Aluguéis a Receber	112.740,87	47.688,19
Adiantamento - Termo de Execução Descentralizada	32.211.799,42	112.493.562,34
Assinaturas e Anuidades a Apropriar	37.373,86	62.989,96
Prêmios de Seguros a Apropriar	84.608,81	85.080,91
Créditos a Recuperar Decorrentes de Infrações Contratuais	248.422,23	213.202,41
Tributos Pagos a Apropriar	32.198,90	28.395,70
VPD de Serviços Pagos Antecipadamente	536.475,68	1.019,32
Remuneração da Conta Única a Receber	243.821,59	449.912,82
Créditos a Receber por pagto em Duplicidade	58.867.463,23	2.508.512,24
Cred a Rec Decorrentes de Folha de Pagamento	4.298.097,18	-
Adiantamento a Fornecedores	19.010,40	-
TOTAL	111.440.637,59	142.664.733,56

Décimo Terceiro Salário – Adiantamento – O saldo se refere a adiantamento de 13º salário concedido a empregados públicos cedidos à EBSERH que fizeram a opção de recebimento no início do mês de janeiro de 2024. No encerramento de 2024 não teve registros dessa natureza.

Salários e Ordenados Pagos Antecipadamente – Registra o adiantamento a pessoal referente à remuneração no período de férias, quando o servidor opta pelo adiantamento do salário.

Adiantamento Concedido – Registra os valores disponibilizados para suprimento de fundos que tem como objetivo custear despesas de pequeno vulto ou eventuais.

Aluguéis a Receber – Valores a receber referente a aluguel de espaço público para exploração de serviço de cantina na unidade da Universidade Federal do Valo do São Francisco (UNIVASF).

Adiantamento – Termo de Execução Descentralizada – Registra os valores relativos a adiantamentos de recursos financeiros provenientes de transferências formalizadas por meio de Termo de Execução Descentralizada (TED). Anteriormente, a EBSERH não reconhecia os TED em conta de ativo, mas sim de controle. Por recomendação da Controladoria Geral da União, passou-se a reconhecer os TED com data de vigência em vigor.

UG	Transf.	UG Conv.	Gestão	Vigência	Limite	Processo	Valor Firmado	A Comprovar
MEJC-UFRN	934289	153103	15234	01/06/2023	27/03/2024	23528.011087/2021-30	576.000,00	210.000,00
SEDE	1AAFLY	364102	36201	23/09/2026	20/07/2027	23477.008697/2020-18	6.162.983,89	5.927.442,57
SEDE	1AAFXA	364102	36201	30/09/2024	27/07/2025	23477.008697/2020-18	4.626.560,00	4.626.560,00
SEDE	935982	364102	36201	30/09/2024	27/07/2025	23477.006801/2022-00	1.808.100,00	1.796.900,00
SEDE	951887	153163	-	11/12/2024	07/10/2025	23477.017507/2023-04	2.000.000,00	1.900.000,00
SEDE	952057	364102	36201	12/12/2025	08/10/2026	23477.023206/2023-10	3.254.580,00	1.312.150,00
SEDE	952131	364102	36201	12/12/2025	08/10/2026	23477.020523/2023-76	2.169.720,00	1.022.060,00
SEDE	966612	154050	15267	28/07/2025	24/05/2026	23477.006137/2024-52	5.932.757,04	1.483.189,26
SEDE	966781	254420	25201	01/08/2026	28/05/2027	23477.017814/2024-68	7.345.485,71	2.570.920,00
TOTAL								20.849.221,83

O TED ED 934289, realizado pela UG 155015 / EBSERH - Filial Maternidade Escola Januário Cicco – UFRN com a UG 153103 / Universidade Federal do Rio Grande do Norte, apesar de consta com vencido no SIAFI, foi devidamente prorrogado e permanece vigente.

Ocorre que atualmente há a obrigatoriedade de utilizar a plataforma TransfereGov para formalização dos Termos de Execução Descentralizada (TED) das entidades federais, conforme estabelece a Portaria SEGES/ME 13.405/2021 e Decreto nº 10.426/2020.

Decreto nº 10.426/2020.

Art. 29. Os TED passarão a ser operacionalizados na Plataforma +Brasil, a partir de data a ser estabelecida em ato do Secretário de Gestão da Secretaria Especial de Desburocratização, Gestão e Governo Digital do Ministério da Economia.

Portaria SEGES/ME 13.405/2021

Art. 1º Os termos de execução descentralizada - TED, celebrados a partir de 1º de janeiro de 2022, deverão ser operacionalizados na Plataforma +Brasil.

A Plataforma mais Brasil, via Decreto nº 11.271/2022 passa a ser denominada de TransfereGov, no entanto, para o módulo de TED, até a presente data, não há funcionalidade de aditivo de TED e nem de Prestação de Contas. Os TEDs devem ser obrigatoriamente formalizados na plataforma, mas não há funcionalidade para aditar seus valores e vigências.

De outro lado, o TransfereGov realiza o registro diretamente no SIAFI com código de transferência na transação de Transferências Voluntárias (TV), podendo ser consultadas pela transação CONTVREDUZ, não sendo possível lançar os aditivos diretamente no SIAFI. Tal função contrastar com o modelo anterior em que a formalização, aditivos e prestação de contas ocorria diretamente no SIAFI, transação CONTRANSF.

Assim, o TED 934289 realizado pela UG 155015 / EBSERH - Filial Maternidade Escola Januário Cicco – UFRN com a UG 153103 / Universidade Federal do Rio Grande do Norte, já teve consecutivos aditivos que foram registrados no processo SEI nº 23528.011087/2021-30 e publicados no Site da MEJC, link: <https://www.gov.br/ebserh/pt-br/hospitais-universitarios/regiao-nordeste/mejc-ufrn/aceso-a-informacao/convenios-e-transferencias>.

Dessa forma, os documentos constam disponíveis no processo SEI, não há transação disponível no SIAFI para inclusão de aditivos. Contudo, a Ebserh solicitou à setorial de órgão SPO/MEC a análise sobre a possibilidade de registro das informações no SIAFI e aguarda posicionamento, mensagem Comunica SIAFI nº 2024/4130385 (44490223). Todos os documentos e comunicação com o MEC sobre essa situação se encontra no processo SEI 23477.030377/2024-78. Todos os demais TED constante na tabela acima permanece vigente.

UG	Transf.	Recebedor	Gestão	Vigência	Limite	RCO com Prestação de Contas	Processo	Valor Firmado	Comprovar
SEDE	676313	153031	15250	31/12/2014	27/10/2015	Aprovadas	23000.009154/2013-95	10.500.000,00	10.499.730,13
SEDE	676697	153031	15250	31/12/2013	27/10/2014	Aprovadas	23000.019020/2013-82	382.183,87	298.247,96
SEDE	683007	152477	15250	31/12/2015	26/10/2016	Aprovadas	23477.001378/2015-14	595.511,36	564.599,50
TOTAL									11.362.577,59

Por fim, resta informar que os três Termo de Execução Descentralizada, apresentados na tabela acima, foram analisados e aprovados conforme Relatório - SEI 10 (34967470), Relatório - SEI 3 (34464396) e Relatório - SEI 17 (34590609). Em razão do calendário de encerramento de Exercício, o qual cria o cronograma de fechamento do SIAFI, ficamos impedidos de realizar a baixa em 2024, pois os órgãos recebedores dos TED encontravam-se com o sistema fechado quando foi demandado o processamento da conclusão dos relatórios. Assim, as baixas e conclusões dos TED foram processadas no SIAFI, em janeiro de 2025, nos termos do Processo SEI 23477010752202463.

Prêmios de Seguros, Assinatura e Anuidades a Apropriar, Tributos Pagos a Apropriar, VPD de Serviços Pagos Antecipadamente e Outras Despesa Pagas Antecipadamente – São valores a apropriar decorrentes de pagamentos antecipados, cujos benefícios ou prestação de serviços à Empresa ocorrerão em momento posterior.

Créditos a Recuperar Decorrentes de Infrações Contratuais - Créditos decorrentes de infração contratual relacionados a quebra de contrato por parte dos fornecedores que, por descumprimento de cláusulas, foram autuados e multados. Também se reconhecem as receitas a receber referentes a exploração de espaço público aguardando o recebimento por Guia de Recolhimento da União (GRU) e despesas anuladas que serão restituídas à EBSERH.

Remuneração da Conta Única a Receber – Registra os rendimentos positivos a receber com origem em aplicações de financeiro da conta única.

Créditos a receber por Pagamento em Duplicidade – Registra os créditos a receber decorrentes de pagamento de auxílio alimentação a trabalhadores com duplo vínculo (R\$ 992.617,23) e Recolhimento de Retenção de IRRF (R\$ 57.874.846,72). O direito de restituir ou compensar referente ao IRRF tem origem em recolhimentos do IRRF questionados pela Receita Federal do Brasil-RFB. Posteriormente ao Recolhimento, a RFB reconheceu que os erros de competências poderiam ser corrigidos sem a necessidade de novos recolhimentos, reconhecendo o direito da Ebserh em reaver os valores recolhidos. A compensação do IRRF está prevista para ser realizada até o fechamento do 1º semestre de 2025, conforme instrução processual, SEI 23477.013435/2024-07.

Créditos a Receber Decorrentes de Folha Pagamento – Valores a restituir referente ao processamento de rescisões negativas.

Adiantamento a Fornecedores – Registra os adiantamentos efetuados pela entidade a fornecedores, vinculados a compras específicas de materiais que serão incorporados aos estoques quando de seu efetivo recebimento.

8. ESTOQUES

Estoques	31.12.2024	31.12.2023
Mercadorias – Estoque Estratégico	-	1.020,00
Mercadorias para Doação em Trânsito	52.950,57	51.297,67
Materiais de Consumo em Trânsito	324.468,67	41.393,69
Materiais de Consumo	388.522.885,09	290.254.590,38
Materiais de Consumo Não Localizados	-	57,70
Estoque De Materiais Sobressalente	242,00	-
Medicamento – Estoque Interno – Para Distribuição	129.362.707,66	115.622.594,91
Importações em Andamento – Estoque	38.037,75	57.207,15
TOTAL	518.301.291,74	406.028.161,50

Mercadorias – Estoque Estratégico – Registra o valor das mercadorias adquiridas para revenda relativas a estoques estratégicos da entidade.

Material de Consumo em Trânsito e Mercadoria para Doação em Trânsito – Trata-se de transferência de materiais de consumo entre unidades integrantes da administração direta ou indireta (empresa dependente), aguardando os trâmites administrativos de recebimento e classificação na conta específica de material de consumo.

Material de Consumo – Compreende o montante consolidado de estoque de material de almoxarifado de toda rede EBSERH, 40 (quarenta) unidades hospitalares, mais a Sede Administrativa, destinado ao atendimento do consumo interno.

Estoque de Materiais Sobressalente – Compreende materiais ou peças que não estão em uso imediato, mas são mantidos para garantir a continuidade das operações em caso de falhas, quebras ou necessidade de reposição.

Medicamento – Estoque Interno – Para Distribuição – Registra os valores dos medicamentos e outros produtos farmacêuticos, adquiridos ou produzidos pela unidade, destinados a formação de estoque de distribuição para consumo interno ou redistribuição. Compreendem também os valores de estoque assistencial e judicializado de toda a rede EBSERH. São medicamentos oriundos de programas estratégicos do SUS e de ações judiciais, não adquiridos pelos Hospitais ou pela EBSERH, que ficam sob sua guarda até a dispensação ou aplicação aos pacientes.

Importações em Andamento – Estoque - Refere-se a importações em andamento de bens de estoque.

Apresentamos a seguir o quadro com o detalhamento do estoque de material de consumo:

Material de Consumo – Natureza da Despesa Detalhada	31.12.2024	31.12.2023
Combustíveis e Lubrificantes Automotivos	9.649,68	29.668,37
Combustíveis e Lubrif. p/ Outras Finalidades	31.039,93	324.244,61
Gás e Outros Materiais Engarrafados	1.664.852,84	1.012.622,49
Gêneros de Alimentação	3.554.960,39	3.459.171,33
Material Farmacológico	276.603.615,67	212.718.775,87
Material Odontológico	704.927,24	830.256,25
Material Químico	9.338.987,61	9.253.123,99
Material Educativo e Esportivo	20.151,93	33.070,22
Material p/ Festividades e Homenagens	0,00	2.502,58
Material de Expediente	4.804.915,41	3.656.489,68
Material de Tic – Material de Consumo	1.552.830,28	1.411.958,84
Material de Acondicionamento e Embalagem	4.151.630,18	2.938.402,05
Material de Cama, Mesa e Banho	999.195,68	721.213,40
Material de Copa e Cozinha	1.031.625,59	1.053.294,84
Material de Limpeza e Prod. De Higienização	3.517.361,31	2.896.795,27
Uniformes, Tecidos e Aviamentos	1.029.145,96	1.530.754,84
Material p/ Manut. De Bens Imóveis/Instalações	2.572.090,38	2.643.449,40
Material p/ Manutenção de Bens Móveis	7.158.229,34	5.779.884,86
Material Elétrico e Eletrônico	1.891.509,21	1.955.934,04
Material de Proteção e Segurança	3.271.423,24	3.802.563,63
Material p/ Áudio, Vídeo e Foto	393.353,67	427.841,88
Material para Comunicações	89.578,57	21.276,21
Sementes, Mudas de Plantas e Insumos	421,26	480,76
Material p/ Produção Industrial	88,00	132,00
Material Laboratorial	13.496.748,35	8.969.730,77
Material Hospitalar	173.048.915,97	125.162.316,33
Material p/ Manutenção de Veículos	27.160,89	26.618,87
Material Biológico	159.034,89	177.979,46
Material p/ Utilização Em Gráfica	3.320,00	680,00
Ferramentas	28.453,73	28.711,02
Material p/ Reabilitação Profissional	3.369.865,09	1.869.186,11
Material de Sinalização Visual e Outros	177.454,10	133.688,22
Bens Móveis Não Ativáveis	2.944.040,54	7.951,61
Bandeiras, Flâmulas e Insígnias	778,94	778,94
Outros Materiais de Consumo	425.391,11	13.116.761,23
Gêneros de Alimentação	20.458,93	-
Material p/ Manutenção de Bens Móveis	10.912,71	24.959,43
Material Laboratorial	160,16	-
Material Hospitalar	197.012,96	4.892,10
TOTAL	518.301.291,74	406.028.161,50

Em resumo, houve uma gestão mais estratégica dos recursos com ajustes nas áreas menos críticas e expansões necessárias nas áreas de assistência à saúde e reabilitação.

9. DEPÓSITOS JUDICIAIS

Depósitos Judiciais	31.12.2024	31.12.2023
Depósitos Efetuados para Interposição de Recurso	47.192.189,02	43.521.714,69

Os depósitos judiciais registrados pela EBSERH em 31/12/2024 totalizam R\$ 47.192.189,02, um aumento em relação ao valor de R\$ 43.521.714,69 registrado em 31/12/2023. Esses valores estão relacionados a depósitos efetuados para a interposição de recursos, ou seja, valores vinculados a processos judiciais que ainda estão em andamento, com o objetivo de garantir a continuidade das ações perante as instâncias superiores. Esse aumento pode ser reflexo de um volume maior de litígios ou recursos interpostos, o que pode indicar um cenário de instabilidade jurídica ou a necessidade de ajustes nas estratégias jurídicas da EBSERH.

10. IMOBILIZADO

O imobilizado da EBSERH é composto por bens móveis, imóveis e as respectivas depreciações, amortizações e ajustes de recuperabilidade, quando indicado.

10.1 BENS MÓVEIS

O grupo de bens móveis é composto, em maior parte, por equipamentos, utensílios médicos e odontológicos; equipamento de tecnologia da informação e comunicação; aparelhos e utensílios domésticos; e mobiliário em geral.

Bens Móveis	31.12.2024	Entradas	Baixas	31.12.2023
Máquinas e Equipamentos	1.145.638.900,12	383.282.657,75	(100.535.856,64)	862.892.099,01
Mobiliário e Utensílios em Geral	102.757.690,26	30.025.338,14	(10.790.113,47)	83.522.465,59
Veículos	5.562.888,38	1.758.818,58	(547.132,46)	4.351.202,26
Obras de Arte	1.870,00	-	-	1.870,00
Diversos	10.533.321,36	191.233.063,12	(196.466.700,15)	15.766.958,39
TOTAL	1.264.494.670,12	606.299.877,59	(308.339.802,72)	966.534.595,25

Bens Móveis	31.12.2023	Entradas	Baixas	31.12.2022
Máquinas e Equipamentos	862.892.099,01	237.407.236,54	(83.276.531,27)	708.761.393,74
Mobiliário e Utensílios em Geral	83.522.465,59	28.407.940,36	(8.065.260,11)	63.179.785,34
Veículos	4.351.202,26	1.265.816,77	(798.762,69)	3.884.148,18
Obras de Arte	1.870,00	-	(1.470,00)	3.340,00
Diversos	15.766.958,39	128.475.948,00	(123.402.086,45)	10.693.096,84
TOTAL	966.534.595,25	395.556.941,67	(215.544.110,52)	786.521.764,10

O aumento dos bens demonstra a aplicação constante de recursos, já que há investimento contínuo na capacidade da atividade fim e na modernização da Empresa, observável pela variação positiva no exercício. A variação tem como principais causas a aquisição de bens no valor de 275 milhões investidos em bem móveis e imóveis, e o recebimento de cessão de bens móveis previstos nos contratos de gestão firmados entre a EBSERH e as Instituições Federais de Ensino, impactam também os valores de entradas. Em 2024 efetivou-se o recebimento das primeiras cessões de bens no valor R\$ 86.732.024,91 (oitenta e seis milhões, setecentos e trinta e dois mil, vinte e quatro reais e noventa e um centavos) recebidos das Universidades Federais do Estado do Paraná e de Goiás.

Os valores lançados em diversos se referem a Adiantamentos para Inversão em Bens Móveis, Estoque Interno, Estoque para Distribuição, Bens Móveis em trânsito, Peças Não Incorporáveis a Imóveis e Bens Não Localizados.

Ressalta-se que os valores classificados na coluna de baixa e de entrada são em sua maior parte reclassificação entre contas do imobilizado. As Perdas/baixa de imobilizado está Demonstrado nas Notas da Demonstração de Resultado ([Nota 28](#)).

10.2 BENS IMÓVEIS

Bens Imóveis	31.12.2024	Entradas	Baixas	31.12.2023
Obras em Andamento	91.615.636,65	72.363.549,32	(59.406.765,90)	78.658.853,23
Estudos e Projetos	100.664,91	64.232,61	(27.489,10)	63.921,40
Instalações	27.949.704,06	8.166.823,58	(173.094,06)	19.955.974,54
Benfeitorias em Propriedade de Terceiros	174.893.086,87	52.154.283,88	(27.628,87)	122.766.431,86
TOTAL	294.559.092,49	132.748.889,39	(59.634.977,93)	221.445.181,03

Bens Imóveis	31.12.2023	Entradas	Baixas	31.12.2022
Obras em Andamento	78.658.853,23	113.577.107,13	(96.370.348,34)	61.452.094,44
Estudos e Projetos	63.921,40	63.921,40	-	-
Instalações	19.955.974,54	15.369.299,82	(5.083.663,74)	9.670.338,46
Benfeitorias em Propriedade de Terceiros	122.766.431,86	128.615.523,61	(80.947.021,00)	75.097.929,25
TOTAL	221.445.181,03	257.625.851,96	(182.401.033,08)	146.220.362,15

Obras em Andamento – Registra os valores com construções em andamento nos Hospitais Universitários. As baixas referem-se a reclassificações para a conta de Benfeitorias em Propriedade de Terceiros quando efetivado a conclusão da obra.

Estudos e Projetos – Registra os valores relativos a estudos e projetos, englobando limpeza do terreno, serviços topográficos, sondagens de reconhecimento, terraplenagem, drenagens, instalações provisórias como galpões, instalações elétricas e hidráulicas, utilizadas durante as obras.

Instalações – Registra o custo de implantação de instalações que, não obstante integradas aos edifícios, devem ser segregadas das obras civis.

Benfeitorias em Propriedade de Terceiros – Corresponde a investimento com ampliação ou melhoria de infraestrutura de Unidades Hospitalares. Cabe informar que, os imóveis em que as unidades hospitalares estão instaladas são de propriedade das Universidades Federais. Por esta razão, entende-se que o investimento é em propriedade de terceiros, conforme o Pronunciamento Técnico CPC 27 – Ativo Imobilizado. As entradas no exercício têm origem na conclusão das obras em andamento.

10.3 DEPRECIÇÃO, AMORTIZAÇÃO E IMPAIRMENT DO IMOBILIZADO

Depreciação, amortização acumulada e Impairment	31.12.2024	Movimento Devedor	Movimento Credor	Reapresentação 31.12.2023
Depreciação Acumulada de Bens Móveis	(298.662.510,27)	11.593.951,47	(90.378.150,03)	(222.419.594,21)
Depreciação/Amortização Acumulada de Bens Imóveis	(18.392.057,65)	15.852,55	(7.865.185,55)	(10.542.724,65)
Redução ao Valor Recuperável - Imobilizado	(12.365.744,74)	1.107.236,20	(3.002.269,58)	(10.470.711,36)
TOTAL	(329.420.312,66)	12.717.040,22	(101.245.605,16)	(243.433.030,22)

Reapresentação 2023

Depreciação, amortização acumulada e Impairment	Reapresentação 31.12.2023	Movimento Devedor	Movimento Credor	31.12.2022
Depreciação Acumulada de Bens Móveis	(222.419.594,21)	(43.769.447,05)	89.088.943,01	(177.100.098,25)
Depreciação/Amortização Acumulada de Bens Imóveis	(10.542.724,65)	(86.104,28)	10.542.724,65	(86.104,28)
Redução ao Valor Recuperável - Imobilizado	(10.470.711,36)	(228.619,54)	3.457.662,41	(7.241.668,49)
TOTAL	(243.433.030,22)	(44.084.170,87)	103.089.330,07	(184.427.871,02)

Depreciação, amortização acumulada e Impairment	31.12.2023	Movimento Devedor	Movimento Credor	31.12.2022
Depreciação Acumulada de Bens Móveis	(221.148.952,96)	(43.769.447,05)	87.818.301,76	(177.100.098,25)
Depreciação/Amortização Acumulada de Bens Imóveis	(10.542.724,65)	(86.104,28)	10.542.724,65	(86.104,28)
Redução ao Valor Recuperável - Imobilizado	(10.470.711,36)	(228.619,54)	3.457.662,41	(7.241.668,49)
TOTAL	(242.162.388,97)	(44.084.170,87)	101.818.688,82	(184.427.871,02)

Depreciação e Amortização – A depreciação é calculada pelo método linear, mediante a utilização de vida útil econômica dos bens (vide Nota Explicativa 3 – Principais Práticas Contábeis). O controle patrimonial e o cálculo da depreciação e da amortização são realizados por meio do Sistema de Informações Gerenciais (SIG), no módulo Patrimônio, e por meio do Sistema Integrado de Administração de Serviços (SIADS), sob a responsabilidade da Diretoria de Administração e Infraestrutura (DAI).

A reapresentação de 2023 foi realizada por motivo de registro de ajustes anteriores explicitados na [Nota 21.1](#).

Redução ao Valor Recuperável (Impairment) – A Redução ao Valor Recuperável compreende a realização de testes de *impairment*, visando à análise da desvalorização econômica, conforme preconizado no CPC 01 (R1) – Redução ao Valor Recuperável de Ativos. Em 2024, o estudo e a aplicação de teste de recuperabilidade foi realizada nos termos na Norma Operacional - SEI nº 4/2023/DAI-EBSERH.

11. INTANGÍVEL

Intangível	31.12.2024	Entradas	Baixas	31.12.2023
Softwares - Vida Útil Definida	62.622.480,63	2.058.689,94	(556.553,64)	61.120.344,33
Softwares - Vida Útil Indefinida	428.912,68	66.990,00	(0,01)	361.922,69
Marcas e Patentes Industriais	1.453,00	799,00	-	654,00
Direito de Uso de Bens	48.560.734,20	20.831.975,07	(8.325.083,29)	36.053.842,42
TOTAL	111.613.580,51	22.958.454,01	(8.881.636,94)	97.536.763,44

Intangível	31.12.2023	Entradas	Baixas	31.12.2022
Softwares - Vida Útil Definida	61.120.344,33	5.307.601,09	(258.090,00)	56.070.833,24
Softwares - Vida Útil Indefinida	361.922,69	373.391,18	(2.152.701,69)	2.141.233,20
Marcas e Patentes Industriais	654,00	654,00	-	-
Direito de Uso de Bens	36.053.842,42	12.711.112,92	(2.141.040,92)	25.483.770,47
TOTAL	97.536.763,44	18.392.759,19	(4.551.832,61)	83.695.836,91

Amortização e Impairment de Intangível	31.12.2024	Movimento Devedor	Movimento Credor	31.12.2023
Amortização Acumulada - Software	(32.999.971,03)	103.764,56	(6.250.338,57)	(26.853.397,02)
Amortização Acumulada - Direito de Uso	(28.469.466,05)	3.259.108,75	(17.161.566,30)	(14.567.008,50)
Redução ao Valor Recuperável - Software	(2.797.916,80)	-	(4.190,54)	(2.793.726,26)
TOTAL	(64.267.353,88)	3.362.873,31	(23.416.095,41)	(44.214.131,78)

Amortização e Impairment de Intangível	31.12.2023	Movimento Devedor	Movimento Credor	31.12.2022
Amortização Acumulada - Software	(26.853.397,02)	120.500,00	(7.349.769,20)	(19.624.127,82)
Amortização Acumulada - Direito de Uso	(14.567.008,50)	-	(14.567.008,50)	-
Redução ao Valor Recuperável - Software	(2.793.726,26)	-	(138.583,26)	(2.655.143,00)
TOTAL	(44.214.131,78)	120.500,00	(22.055.360,96)	(22.279.270,82)

Os ativos intangíveis são bens incorpóreos, resultantes do desenvolvimento de *software*, de direitos contratuais ou de outros direitos legais; e são demonstrados pelo custo de aquisição, produção ou desenvolvimento de *software*, deduzido da respectiva amortização, calculada pelo método linear ao longo de suas vidas úteis.

Softwares – Os *softwares* estão classificados em vida útil definida e vida útil indefinida. A macro função Siafi 020330 – Depreciação, Amortização e Exaustão na Administração Direta da União, suas Autarquias e Fundações, define a vida útil como sendo “o período de tempo definido ou estimado tecnicamente, durante o qual se espera obter fluxos de benefícios futuros de um ativo”.

Marcas e Patentes Industriais - registra os valores relativos a bens intangíveis, englobando os gastos com registro de marca, nome, invenções próprias, além de desembolsos a terceiros por contratos de uso de marcas, patentes ou processos de fabricação (tecnologia).

Direito de Uso – A conta Direito de Uso, representa os bens móveis e imóveis com origem em contratos de arrendamentos, com vigência acima de 12 meses, registrados nos termos do Pronunciamento Técnico CPC 06 (R2) – Arrendamentos.

Os contratos de arrendamento da EBSERH com terceiros não possuem juros explícitos. Os valores das parcelas são atualizados anualmente com base nos índices de inflação pactuados nos contratos, desta forma os valores são apresentados a valor de mercado, na data a apresentação das Demonstrações Contábeis. Devido as especificidades da execução orçamentária e financeira no setor público, a Secretaria do Tesouro Nacional – STN, incluiu orientações sobre o reconhecimento, mensuração e evidência de arrendamento no Manual de Contabilidade Aplicado ao Setor público, MCASP, 10ª edição. O prazo para adequações dos sistemas (SIAFI) está previsto para 2027, com obrigatoriedade de registro contábeis em 2028, conforme Portaria STN nº 1.569, de 11/12/2023. A EBSERH, mesmo obrigada a cumprir as especificidades de empresa que realiza a gestão orçamentária, financeira e patrimonial nos termos dos regimentos do setor público, por ser uma empresa dependente do tesouro nacional, apresentar os Contratos de Arrendamento em seus Demonstrativos Contábeis utilizando a melhor técnica e ferramentas disponíveis.

12. OBRIGAÇÕES TRABALHISTAS

O grupo Obrigações Trabalhistas compreende as obrigações com folha de pessoal apropriadas pelo regime de competência, conforme quadro abaixo:

Obrigações Trabalhistas a Pagar	31.12.2024	31.12.2023
Salários, Remunerações e Benefícios a Pagar	388.663.186,63	334.909.255,00
Férias a Pagar	631.223.972,11	548.804.674,73
Benefícios Assistenciais a Pagar	7.779.809,39	6.927.105,95
FGTS	41.589.905,35	35.459.965,48
INSS - Contribuição Sobre Salários e Remuneração	132.132.162,98	110.158.464,29
TOTAL	1.201.389.036,46	1.036.259.465,45

Salários, Remunerações e Benefícios a Pagar – Inclui as obrigações com folha de pessoal apropriadas pelo regime de competência. Ressalta-se que o recurso financeiro referente a esta obrigação se encontra assegurado no ativo, na conta Caixa Limite de Saque com Vinculação de Pagamento – Ordem de Pagamento.

Férias a Pagar – São registradas com base em relatórios emitidos pela Diretoria de Gestão de Pessoas (DGP), incluindo o proporcional de férias, o abono constitucional de 1/3 (um terço) de férias, os encargos patronais (20% INSS, a Contribuição Previdenciária relacionada a Riscos Ambientais do Trabalho – RAT ajustado, e as Contribuições Previdenciárias para Terceiros relacionadas ao Salário Educação, Incra, SENAC, SESC, SEBRAE).

Benefícios Assistenciais a Pagar – Registra as obrigações relativas aos benefícios assistenciais concedidos diretamente ou indiretamente ao empregado, quando obedecidos os critérios estabelecidos para sua concessão no Plano de Benefícios aprovado para a EBSERH e firmado no Acordo Coletivo de Trabalho, liquidados e ainda não pagos. O passivo normalmente é pago no primeiro dia útil do mês seguinte.

Fundo de Garantia do Tempo de serviço – FGTS – Registra os valores relativos a título de Fundo de Garantia de Tempo de Serviço (FGTS) incidentes sobre salários e remunerações de pessoal. O saldo refere-se à contribuição patronal da competência de dezembro 2024. Normalmente o pagamento é realizado no mês seguinte, observado a data de vencimento do tributo.

Contribuição Previdenciária Sobre Salários e Remuneração – INSS – Refere-se ao patronal e retenções sobre folha a recolher, cuja apuração é realizada com base nas informações do e-Social.

13. FORNECEDORES E CONTAS A PAGAR

Fornecedores e Contas a Pagar Curto Prazo	31.12.2024	Reapresentação 31.12.2023	31.12.2023
Contas a Pagar Credores Nacionais	78.561.643,32	115.034.563,12	106.614.068,01

Representa o conjunto de obrigações a pagar por bens ou serviços adquiridos, classificado como passivo circulante. São reconhecidos tanto os valores das notas fiscais, quanto dos demais documentos de cobrança correspondentes, que resultarão em futura execução financeira.

A reapresentação de 2023 foi realizada por motivo de registro de ajustes anteriores explicitados na [Nota 21.1](#).

14. RETENÇÕES DE IMPOSTOS, CONTRIBUIÇÕES E OUTRAS RETENÇÕES

Retenções, Impostos, Contribuições e Outras Retenções	31.12.2024	31.12.2023
Retenções Previdenciárias - RGPS	48.074.946,58	40.689.024,83
IRRF Devido ao Tesouro Nacional	223.641.982,03	190.511.420,57
Impostos e Contribuições Diversos Devidos	29.666.404,14	2.848.102,50
Imposto Sobre Serviço - ISS	508.513,44	838.622,85
Pensão Alimentícia	925.376,30	786.558,89
Outros Depósitos de Pessoal a Pagar	17.888,07	18.583,41
Depósitos por devolução de Valores	137,07	120,78
Taxa pela Prestação de Serviços	-	109,92
Taxa de Licenciamento Anual de Veículos	-	96,62
TOTAL	302.835.247,63	235.692.640,37

Retenções Previdenciárias – RGPS – Registra o valor a recolher das retenções dos segurados e de serviços de terceiros na folha de pagamento, a ser recolhido ao fundo do Regime Geral de Previdência Social (RGPS). Os valores serão recolhidos quando da quitação das contribuições previdenciárias, que ocorre até o 20º dia do mês seguinte ao período de apuração.

Imposto de Renda Retido na Fonte Devido ao Tesouro Nacional – Registra os valores a recolher referentes às retenções na fonte do imposto sobre a renda, relativas às importâncias pagas a terceiros ou creditadas a servidores ou empregados, sobre as quais incida o Imposto sobre Renda Retido na Fonte (IRRF), devido ao Tesouro Nacional. Os valores serão recolhidos quando da quitação das contribuições previdenciárias, até o 20º dia do mês seguinte ao período de apuração.

Impostos e Contribuições Diversos Devidos – Registra os valores referentes às retenções na fonte, pela entidade, de impostos e contribuições diversos (IR – Imposto sobre Renda, CSLL – Contribuição Social Sobre o Lucro Líquido, COFINS – Contribuição para o Financiamento da Seguridade Social, PIS/PASEP – Programa de Integração Social e Programa de Formação do Patrimônio do Servidor Público) relativas às importâncias pagas a terceiros, sobre os quais incidam os referidos tributos.

Imposto Sobre Serviço – ISS – Registra os valores do imposto sobre serviços retidos em consignações por força de legislação, circunstância ou acordo entre as partes envolvidas na transação, em situações em que a entidade, como parte contratante, atue como substituta tributária.

Pensão Alimentícia – Representa os valores que a EBSERH retém dos funcionários que são obrigados a pagar pensão alimentícia a dependentes. O montante se torna um passivo, pois gera a obrigação à Empresa em repassar os valores a quem os são de direito.

Outros Depósitos de Pessoal a Pagar – Valores referentes a salários a pagar provenientes de devolução bancária, que ficam em conta de retenção para posterior reapresentação ao banco.

Depósitos por devolução de Valores - registra os depósitos por devolução de valores não reclamados em decorrência de cancelamento de ordem bancária, tais como: pagamento de servidor ativo, inativo, pensionista ou de fornecedores. O valor deverá ficar registrado enquanto não for realizado novo pagamento ou deverá ser classificado como receita após definição da não realização do novo pagamento.

Taxa pela Prestação de Serviços – Registro de valores de curto prazo decorrentes de taxas pela prestação de serviços públicos específicos e divisíveis, prestados ao contribuinte ou colocados à sua disposição.

15. OBRIGAÇÕES TRANSITÓRIAS

Obrigações Transitórias de Curto Prazo	31.12.2024	31.12.2023
Planos de Previdência e Assistência	140.419,81	189.674,53
Retenções - Empréstimos e Financiamentos	28.342.174,80	24.504.330,47
Depósitos-Glosas Retidos de Fornecedores	1.178.449,41	2.651.380,72
Depósitos Retidos de Pessoal ou Benefícios a Pagar	1.962.942,52	1.486.505,40
Glosa de Encargos Trabalhistas	1.145.827,58	187.029,88
Retenções - Entidades Representativas	786.879,16	527.740,53
Depósitos Retidos de Fornecedores	92.703.837,28	-
Indenizações, Restituições e Compensações	671.059,50	110.338,68
Diárias a Pagar	11.550,39	8.018,75
Depósitos e Cauções Recebidos	1.463.847,37	1.576.988,12
GRU - Valores Em Trânsito Para Estorno	175,84	-
Cartão de Pagamento do Governo - Saque	11.873,79	5.848,24
Cartão de Pagamento do Governo - Fatura	21.505,02	2.458,20
Outros Credores de Curto Prazo	-	47.488,04
Transferências Financeiras	8.414.985,65	6.993.482,64
Obrigações com Entidades Municipais	74.784,55	-
Outros Consignatários	151.693,08	135.036,44
Adiantamentos Diversos Recebidos	129.178.525,32	115.905.087,86
Ordens Bancárias Canceladas	-	3.010,22
Indenizações, Restituições e Compe	710,10	-
TOTAL	266.261.241,17	154.334.418,72

Planos de Previdência e Assistência – Representa os valores que os empregados autorizam a EBSERH a reter e repassar a entidades de previdência e assistência complementares.

Retenções – Empréstimos e Financiamentos – Trata-se dos valores retidos em folha em relação a empréstimos consignados dos funcionários. O valor se torna um passivo, pois gera a obrigação da Empresa em repassá-lo a instituições financeiras.

Depósitos-Glosas Retidos de Fornecedores – Registra os valores de obrigações decorrentes de depósitos recebidos ou retidos de fornecedores em função de aplicação de multas e outras determinações.

Depósitos Retidos de Pessoal ou Benefícios a Pagar – Registra os valores de obrigações exigíveis até o curso do exercício seguinte, decorrentes de depósitos retidos de pessoal ou benefícios a pagar para posterior destinação.

Glosa de Encargos Trabalhistas – Registra o valor glosado das faturas dos prestadores de serviços para garantir o pagamento de férias, 13º salário e multa rescisória, nos casos de dispensa sem justa causa. A base legal é a Resolução do Conselho Nacional de Justiça (CNJ) 98/2009 e o valor é recolhido em conta vinculada ao respectivo contratante.

Retenções – Entidades Representativas – Registra os descontos efetuados em folha de pagamento de pessoal, para posterior recolhimento, a favor de instituições representativas de classe.

Depósitos Retidos de Fornecedores – Registra valores retidos de fornecedores como forma de garantias para cumprimento de contratos ou para assegurar a qualidade dos produtos e serviços. Essas garantias passaram a ser reconhecidas em 2024 no Balanço Patrimonial de todas as entidades do Setor Público Federal, que executa no SIAFI, por determinação do Acórdão do TCU 2.717/2023.

Os valores são controlados também no ativo, ver Nota 4, item Garantias.

Indenizações, Restituições e Compensações – Registra as obrigações relativas a indenizações, restituições e compensações.

Diárias a Pagar – Valores de diárias a pagar com origem em processos administrativos das unidades gestoras.

Depósitos e Cauções Recebidos – Registra os valores das obrigações exigíveis contraídas com o recebimento de depósitos ou cauções pela entidade, vinculados a contratos ou outros instrumentos, para garantias de operações específicas.

GRU - Valores Em Trânsito Para Estorno – Registra a classificação da arrecadação de guias de recolhimento da União.

Cartão de Pagamento do Governo – Saque – Registra os valores referentes a despesas com pagamento antecipado, pendentes de saque, com uso do cartão de pagamento do Governo Federal.

Cartão de Pagamento do Governo – Fatura – Registra os valores referentes a despesas com suprimento de fundos, pendentes de pagamento da fatura, com uso do cartão de pagamento do governo federal.

Outros Credores de Curto Prazo – Registra os valores exigíveis de curto prazo, decorrentes de recursos obtidos junto a diversos credores, para os quais não haja contas específicas neste plano de contas.

Transferências Financeiras – Registra a apropriação de passivo decorrente de transferências financeiras recebidas por meio de Termo de Execução Descentralizada (TED), pendente de comprovação em Termo de Cumprimento de Objeto.

Celeb.	Número do TED	Vig.	Situação	Processo	Concedente Número	Concedente Nome	UG Conveniente	Saldo - R\$
2020	1AAAZD	2020	Adimplente	23525.009944/2020-81	153047	Hospital Universitário C. Antonio Morais/Ufes	dez/24	894.702,50
2020	1AACXL	2022	Adimplente	25000.164497/2020-76	257001	Diretoria Executiva do Fundo Nac. de Saúde	dez/24	81.763,99
2020	1AADFH	2021	Adimplente	23525.015297/2020-46	153047	Hospital Universitário C. Antonio Morais/Ufes	dez/24	11.967,60
2020	1AADLK	2025	Adimplente	25000.173234/2020-58	257001	Diretoria Executiva do Fundo Nac. de Saúde	dez/24	3.000.000,00
2014	684952	2018	Adimplente	23096.035140/15-09	158195	Universidade Federal De Campina Grande	dez/24	2.000.000,00
2016	685887	2016	Adimplente	23125.004368/2015-21	154215	Fundação Universidade Federal do Amapá	dez/24	516.338,55
2018	693514	2018	Adimplente	23108.936473/2018-81	154070	Hospital Universitário Júlio Muller da Fufmt	dez/24	26.000,00
2018	694703	2018	Adimplente	23108.959722/2018-15	154070	Hospital Universitário Júlio Muller da Fufmt	dez/24	80.000,00
2018	695443	2018	Adimplente	23108.977391/2018-97	154070	Hospital Universitário Júlio Muller da Fufmt	dez/24	100.000,00
2019	698864	2020	Adimplente	23525.017941/2019-87	153047	Hospital Universitário C. Antonio Morais/Ufes	dez/24	218.740,00
2024	944284	2025	Adimplente	23111.049285/2023-05	154048	Fundação Universidade Federal do Piauí	dez/24	1.485.473,01
TOTAL								8.414.985,65

Obrigações com Entidades Municipais – Registra os valores exigíveis a curto prazo, decorrentes de obrigações junto a entidades municipais, não abarcados por contas específicas.

Outros Consignatários – Consignações retidas pela entidade, sujeitas a recolhimentos ou pagamentos aos favorecidos.

Adiantamentos Diversos Recebidos – Registra os valores exigíveis decorrentes de obrigações com terceiros, para os quais não haja contas específicas neste plano. No caso concreto, registra os valores dos estoques de medicamentos assistenciais e judicializados, oriundos de programas estratégicos do SUS e de ações judiciais, não adquiridos pelos Hospitais ou pela EBSERH, que ficam sob sua guarda até a dispensação ou aplicação aos pacientes. Esses medicamentos eram anteriormente reconhecidos como doação, mas a partir de 2023, por instrução da CGU, passaram a ser reconhecidos como Estoques e, em contrapartida, registrou-se o passivo.

Ordens Bancárias Canceladas - São valores de ordens bancárias canceladas pelo ordenador de despesa após remessa de relação ao banco, ou por este na falta de autorização de pagamento pelo ordenador. O valor fica no passivo para que seja regularizado pois a obrigação com o credor ainda persiste.

Indenizações, Restituições e Compensações – Registra o valor das despesas decorrentes de indenizações, restituições e compensações.

16. CONTRATOS DE ARRENDAMENTO A PAGAR

Contratos de Arrendamento	31.12.2024	31.12.2023
Circulante - Curto Prazo	11.998.565,32	11.993.438,68
Não Circulante - Longo Prazo	8.236.803,79	8.002.670,35
TOTAL	20.235.369,11	19.996.109,03

Compreendem as obrigações referentes a arrendamentos, nos quais são transferidos ao arrendatário (EBSERH) os benefícios inerentes à propriedade do ativo. Compreende a contrapartida do Direito de Uso de Bens Imóveis registrado no intangível.

No arrendamento de curto prazo, a rubrica se refere a obrigações a pagar sobre contratos de locação e aluguel de bens móveis e imóveis, classificados como contratos de arrendamentos no ativo, com base na vigência contratual, em conformidade com o Pronunciamento Técnico CPC 06 (R2) – Arrendamentos.

No arrendamento de longo prazo, o saldo é atualizado conforme relatório de execução de contratos de arrendamento (contratos de longo prazo com valores relevantes), também conforme o Pronunciamento Técnico CPC 06 (R2) – Arrendamentos.

Para mais detalhamento sobre a variação no exercício, consulte a [Nota Explicativa 11](#) – Intangível.

17. RECEITA DIFERIDA – SUBVENÇÕES

Subvenções a Realizar	31.12.2024	31.12.2023
VPA Diferida	1.540.885.709,34	621.078.893,01

Representa o diferimento de subvenções de Receitas disponíveis para aplicação de custeio nos Hospitais Universitários sob gestão da EBSERH, em dezembro de 2024. Compõe-se o saldo efetivo de R\$ 1.007.398.247,56 (um bilhão, sete milhões, trezentos e noventa e oito mil, duzentos e quarenta e sete reais e cinquenta e seis centavos) disponível no caixa em 2024, R\$ 57.874.846,72 (cinquenta e sete milhões, oitocentos e setenta e quatro mil, oitocentos e quarenta e seis reais e setenta e dois centavos) referente crédito a compensar na Receita Federal do Brasil e R\$ 82.345.635,02 (oitenta e dois milhões, trezentos e quarenta e cinco mil, seiscentos e trinta e cinco reais e dois centavos) referente doações de bens cedidos. Os valores disponíveis

em caixa e o crédito a compensar (RFB) aguardam a execução orçamentária da despesa pública a ser realizadas nos Hospitais Universitários e na SEDE. Os valores de Cessão recebidas serão baixadas a medida em que acontecer a sua depreciação. O saldo de diferimento conta também com valores de estoque de material de consumo a ser utilizados na prestação de serviços, no âmbito do SUS, no valor de R\$ 393.266.980,04 (trezentos e noventa e três milhões, duzentos e sessenta e seis mil, novecentos e oitenta reais e quatro centavos).

O registro das subvenções a aplicar busca alcançar um equilíbrio entre os recursos recebidos ou a receber que geraram receita no momento do reconhecimento e serão, obrigatoriamente, aplicados no custeio das atividades dos hospitais da EBSERH e da SEDE, gerando despesas quando de sua aplicação. A base de cálculo para registro e atualização é fornecida pelos Serviços de Gestão Orçamentária e Financeira, de Execução Orçamentária e Financeira e de Planejamento Orçamentário, subordinados à Diretoria de Orçamento e Finanças.

A Subvenção de Custeio SUS a Realizar tem como alicerce o Pronunciamento Técnico CPC 07 (R1) - Subvenção e Assistência Governamentais e a Nota Técnica SEI nº 21/2019/SC/CCF/DOF-EBSERH, Processo nº 23477.005266/2019-66 (documento SEI nº 1678224).

18. PROVISÕES PARA INDENIZAÇÕES TRABALHISTAS E CÍVEIS

Composição Total

Passivos Contingentes e Provisões	31.12.2024	31.12.2023
Para demandas Trabalhistas	728.031.008,43	669.869.896,59
Para demandas Cíveis	231.624.387,68	247.082.023,52
TOTAL	959.655.396,11	916.951.920,11

Composição Detalhada

Passivos Prováveis	31.12.2024	31.12.2023
Provisão para demandas Trabalhistas	404.543.400,47	377.817.006,55
Provisão para demandas Cíveis	23.870.481,77	37.263.680,82
TOTAL	428.413.882,24	415.080.687,37

Passivos Contingentes Possíveis	31.12.2024	31.12.2023
Demandas Trabalhistas	307.477.394,65	269.297.050,72
Demandas Cíveis	85.255.473,86	90.222.492,08
TOTAL	392.732.868,51	359.519.542,80

Passivos Contingentes Remotos	31.12.2024	31.12.2023
Demandas Trabalhistas	16.010.213,31	22.755.839,32
Demandas Cíveis	122.498.432,05	119.595.850,62
TOTAL	138.508.645,36	142.351.689,94

Provisões para Causas Judiciais

O provisionamento do passivo contingente da EBSERH leva em consideração as ações judiciais em curso, de natureza cível ou trabalhista, nas quais a EBSERH figura como parte.

A análise dos processos é realizada pelos advogados da Consultoria Jurídica, com base na atual Norma de Provisionamento, a Norma Operacional - SEI nº 1/2023/CONJUR/PRES-EBSERH, não obstante ainda estar em fase de transição para implementação da nova metodologia, que envolve ajustes no software jurídico e capacitação.

Considerando o elevado número de processos judiciais, a Consultoria Jurídica da EBSERH calcula o valor provável de desembolso de forma individualizada, estimando-se o valor provável da condenação (valor provisionado) e adota critérios de massificação da análise em casos específicos que permitem tal metodologia.

O cálculo parte da repercussão econômica dos pedidos feitos pelo autor, considerando o que o advogado entende como a melhor estimativa do desembolso exigido para liquidar a obrigação presente na data do balanço.

Considerando as conceituações do Apêndice A do Pronunciamento Técnico 25 do Comitê de Pronunciamentos Contábeis, as demandas são classificadas como “provável”, “possível” ou “remota”, de acordo com o prognóstico de condenação.

No preenchimento das informações, são considerados os valores tidos como “expectativa de condenação”, que representa o valor, em reais, que o advogado da EBSERH estima que será a condenação, ou seja, o efetivo valor econômico envolvido na demanda.

Atualmente, a análise considera também se o direito invocado pelo autor encontra amparo em norma jurídica vigente; se o conjunto probatório dos autos é suficiente para amparar o pedido; se há precedentes jurisprudenciais, permitindo confrontar decisões favoráveis e desfavoráveis; bem como se há questões processuais que podem impedir a análise de mérito do pedido do autor.

Abaixo, apresentamos as ações agrupadas em demandas cíveis e trabalhistas, considerando a matéria tratada e a relevância econômica do grupo.

Movimentação das Provisões e Passivos Contingentes para Causas Judiciais:

Natureza	31.12.2024	Adições	Reversão	Baixas	31.12.2023
Trabalhistas	728.031.008,43	180.667.474,72	(114.622.834,88)	(7.833.538,00)	669.869.896,59
Cíveis	231.624.387,67	59.120.575,55	(74.415.836,89)	(162.374,50)	247.082.023,52
TOTAL	959.655.396,11	239.788.060,27	(189.038.671,77)	(8.045.912,50)	916.951.920,11

Para fins de registro de “adições”, são considerados tanto o ingresso de novas ações judiciais como a atualização positiva do provisionamento dos processos judiciais já existentes. Portanto, do valor total apontado, tem-se que R\$ 159.799.067,48 corresponde ao primeiro grupo e R\$ 20.868.417,24 ao segundo, no âmbito trabalhista; e R\$ 57.151.146,69 correspondem ao primeiro grupo e R\$ 1.969.428,86 ao segundo, no âmbito cível.

As “reversões” correspondem às atualizações negativas dos valores provisionados, seja por causa da análise feita em relação à expectativa de condenação dos processos, seja pela conclusão com desfecho positivo ou encerramento dos autos.

Ademais, para fins de registro como “baixa”, foram considerados os valores referentes a pagamentos efetuados, considerando Honorário Sucumbencial, Depósito Judicial, Honorário Pericial e Decisão Judicial, contra a provisão durante o exercício.

Ações Trabalhistas

EBSERH é parte passiva em reclamações trabalhistas ajuizadas por empregados, ex-empregados próprios ou de prestadoras de serviços e sindicatos, relacionadas com a atividade laboral, jornada de trabalho, horas extras, adicional noturno, acordos coletivos, indenizações, benefícios, responsabilidade subsidiária, acidente de trabalho, entre outros. Em 31/12/2023, constavam 5.006 processos trabalhistas provisionados, já em 31/12/2024 o montante era de 5.244 processos provisionados.

Ações Cíveis

A EBSERH figura no polo passivo em ações cíveis que versam sobre sanções administrativas, questões relacionadas à concurso público, como pontuação de provas e títulos em concurso, nomeação e reclassificação, acúmulo de vínculo, erro médico, realização de procedimento e serviços médicos, compra de medicamentos, danos materiais e morais, teto salarial, discussão em relação ao contrato de gestão da EBSERH com a Universidade, residência médica, licitações e contratos, realização de serviço assistencial médico, desvio de função de servidor, dentre outras. Em 31/12/2023, constavam 2.168 processos cíveis provisionados, já em 31/12/2024 o montante era de 1.766 processos provisionados.

19. CAPITAL SOCIAL

O Capital Social está representado pelo valor inicialmente subscrito e integralizado por ocasião da constituição da EBSERH, no valor de R\$ 5.000.000,00 (cinco milhões de reais), mais integralizações de Adiantamento para Futuro Aumento de Capital (AFAC), aprovadas em Assembleia Geral Extraordinária (AGE), e capital exclusivo da União, conforme quadro abaixo:

Capital Social	DATA	31.12.2024	31.12.2023
Capital Social Inicial - Registro SIAFI - 2012RA000001	2012	5.000.000,00	5.000.000,00
Integralização de AFAC - Ata AGE - SEI 7050134	2020	376.384.237,75	376.384.237,75
Integralização de AFAC - Ata AGE - SEI 16872481	2021	181.119.026,97	181.119.026,97
Integralização de AFAC - Ata AGE - SEI 23651206	2022	119.056.780,94	119.056.780,94
Integralização de AFAC - Ata AGE - SEI 39383686	2024	207.452.855,39	-
Integralização de AFAC - Ata AGE - SEI 42527735	2024	247.774.659,32	-
TOTAL		1.136.787.560,37	681.560.045,66

O Capital Social da EBSERH no encerramento do exercício, registrado na Junta Comercial do Distrito Federal (JCDF) e atualizado na Receita Federal do Brasil (RFB), é de R\$ 1.136.787.560,37 (um bilhão, cento e trinta e seis milhões, setecentos e oitenta e sete mil, quinhentos e sessenta reais e trinta e sete centavos). Em 2024 houve integralização de capital no valor de R\$ 455.227.514,71 (quatrocentos e cinquenta milhões, duzentos e vinte e sete mil, quinhentos e quatorze reais e setenta e um centavos).

20. ADIANTAMENTO PARA FUTURO AUMENTO DE CAPITAL – AFAC

Adiantamento para Futuro Aumento de Capital	31.12.2024	31.12.2023
Saldo Anterior AFAC	460.141.585,55	243.593.865,39
Adiantamento para Futuro Aumento de Capital	175.047.928,16	216.547.720,16
Integralização de AFAC ao Capital Social	(455.227.514,71)	-
TOTAL	179.961.999,00	460.141.585,55

Representa o aporte financeiro recebido para fins de investimento que aguarda processo de integralização ao Capital Social. Conforme orientação da Coordenação-Geral de Contabilidade da União (CCONT) e da Coordenação-Geral de Participações Societárias (COPAR) (macro função 021122), todos os

aportes orçamentários e financeiros feitos pelo Governo Federal a partir de 2017 destinados a investimentos estão registrados na conta AFAC, no Patrimônio Líquido.

Em 2024, houve o recebimento de R\$ 175.047.928,16 de aporte financeiro a título de AFAC que, somado ao valor residual de anos anteriores não integralizado, totalizou no saldo final de R\$ 179.961.999,00 (cento e setenta e nove milhões, novecentos e sessenta e um mil, novecentos e noventa e nove reais).

21. PREJUÍZOS ACUMULADOS

O resultado acumulado é composto pelo somatório das contas Prejuízos Acumulados de Exercícios Anteriores, Ajustes de Exercícios Anteriores e Resultado do Exercício, demonstrado a seguir:

Prejuízos Acumulados	31.12.2024	Reapresentação 31.12.2023	31.12.2023
Prejuízos Acumulados de Exercícios Anteriores	(1.076.328.801,49)	(918.019.715,43)	(918.019.715,43)
Ajustes de Exercícios Anteriores	(9.691.136,66)	-	-
Resultado do Exercício	(131.880.915,76)	(168.000.222,72)	(158.309.086,06)
TOTAL	(1.217.900.853,91)	(1.086.019.938,15)	(1.076.328.801,49)

21.1 AJUSTE DE EXERCÍCIOS ANTERIORES

Em 2024, a EBSERH detectou despesas de anos anteriores que não foram registradas nas Demonstrações Contábeis pois foram identificadas após o encerramento do ano fiscal de 2023. Essas despesas foram registradas em 2024 na conta de Ajustes de Exercícios Anteriores. Foram contabilizadas em razão de processo de reconhecimento de passivo com fornecedores de serviços e processos de apuração e ajuste de depreciações de bens no sistema de gestão patrimonial SIADS.

O saldo registrado em ajuste de exercícios anteriores acarretou a obrigatoriedade em reapresentar os Demonstrativos Contábeis de 2023 na informação comparativa em relação aos saldos apurados em 2024. A necessidade de reapresentação está prevista no Comitê de Pronunciamento Contábil 23. Dessa forma os usuários das informações contábeis podem verificar a reapresentação nos relatórios do Balanço Patrimonial, Demonstração de Resultado, Demonstração do Fluxo de Caixa, Demonstração do Valor Agregado e Demonstração das Mutações do Patrimônio Líquido e Demonstração do Resultado Abrangente.

Apresentamos abaixo os valores e as contas contábeis patrimoniais impactadas com as despesas de exercícios anteriores:

Impacto no Balanço Patrimonial

Contas reapresentadas	Despesa de Exercícios Anteriores	Reapresentação 31.12.2023	31.12.2023
Depreciação de Bens Móveis	1.270.641,25	222.419.594,21	221.445.181,03
Contas a Pagar Credores Nacionais	8.420.495,41	115.034.563,42	106.614.068,01
TOTAL	9.691.136,66		

Impacto na Demonstração do Resultado

Contas reapresentadas	Despesa de Exercícios Anteriores	Reapresentação 31.12.2023	31.12.2023
Serviços Tomados	8.420.495,41	1.669.959.873,87	1.661.539.378,46
Depreciação, Amortização e Impairment	1.270.641,25	74.727.345,89	73.456.704,64
TOTAL	9.691.136,66		

21.2 PREJUÍZOS ACUMULADOS DE EXERCÍCIOS ANTERIORES

Representa o somatório de resultados negativos apurados pela Empresa, desde o exercício de 2014. O saldo negativo é reflexo do cumprimento da finalidade da Empresa, conforme a Lei nº 12.550/2011:

Art. 3º A EBSERH terá por finalidade a prestação de serviços gratuitos de assistência médico-hospitalar, ambulatorial e de apoio diagnóstico e terapêutico à comunidade, assim como a prestação às instituições públicas federais de ensino ou instituições congêneres de serviços de apoio ao ensino, à pesquisa e à extensão, ao ensino-aprendizagem e à formação de pessoas no campo da saúde pública, observada, nos termos do art. 207 da Constituição Federal, a autonomia universitária.

22. RECEITA BRUTA

Receita Bruta	31.12.2024	31.12.2023
Valor Bruto Exploração de Bens, Direitos e Serviço	213.128.141,07	230.776.423,54

Em 2024, a Receita Bruta totalizou R\$ 213.128.141,07, representando uma redução de R\$ 17.648.282,47 (-7,65%) em comparação ao exercício de 2023, que registrou R\$ 230.776.423,54. Essa variação pode estar associada à flutuação nos convênios celebrados com secretarias municipais e estaduais de saúde, entre outros fatores.

23. CUSTOS DOS SERVIÇOS PRESTADOS

Devido à natureza da prestação de serviços de saúde, não há um intervalo significativo entre a entrega dos cuidados médicos e a elegibilidade para faturamento ao SUS, pois os custos se convertem em despesas de forma imediata. A Ebserh está em processo de análise para implantação de um sistema de gestão de custos, que permitirá informações gerenciais específicas sobre despesas diretamente relacionadas às receitas provenientes dos contratos celebrados com os gestores do SUS. Contudo, no momento da publicação das Demonstrações Contábeis, a empresa ainda não dispõe de informações que segreguem os custos contábeis das despesas contabilizadas.

24. DESPESA COM PESSOAL, ENCARGOS E BENEFÍCIOS

A despesa com pessoal, encargos e benefícios é executada de forma centralizada na matriz, abrangendo a gestão de pessoas das 40 filiais e da sede administrativa. Esse grupo de despesas constitui a maior parte dos gastos da Ebserh, representando 72% do total das despesas da empresa em 2024 (em comparação com 70% em 31 de dezembro de 2023).

Houve uma elevação nas despesas com pessoal em relação ao exercício anterior. Essa variação decorre, principalmente, do aumento no número de empregados durante o período, conforme detalhado na [Nota 1](#), e do reajuste salarial concedido no Acordo Coletivo de Trabalho (ACT) vigente.

24.1 REMUNERAÇÃO A PESSOAL

Abaixo estão detalhados os valores referentes à remuneração de pessoal, com comparativo entre os exercícios de 2024 e 2023:

Remuneração a Pessoal	31.12.2024	31.12.2023
Vencimentos E Salários	4.156.605.680,77	3.599.019.820,06
Adicionais*	689.081.947,75	635.156.268,19
Gratificações	230.579.203,37	212.992.701,73
Férias	282.733.985,49	242.753.472,01
13. Salário - RGPS	448.437.348,85	380.565.420,40
Sentenças Judiciais - Ativo Civil	35.290.001,10	27.746.836,57
Outras VPD Fixas e Variáveis	-	7.020,71
Abonos	2.906,73	-
TOTAL	5.842.731.074,06	5.098.241.539,67

***Adicionais:** Adicional Noturno, Insalubridade e Periculosidade

A variação total de 15% na remuneração a pessoal entre 2024 e 2023 reflete o aumento no quadro de empregados, a concessão de reajustes salariais conforme o Acordo Coletivo de Trabalho vigente, e o impacto das atualizações nos adicionais e gratificações previstas legalmente.

24.2 ENCARGOS PATRONAIS

A seguir estão os valores relacionados aos encargos patronais da EBSEH, com comparativo entre os exercícios de 2024 e 2023:

Encargos Patronais	31.12.2024	31.12.2023
Contribuições Previdenciárias	1.539.328.384,15	1.317.011.686,01
FGTS	433.849.966,29	396.889.806,80
Encargos Pessoal Requisitado de Ou	412.745,78	-
TOTAL	1.973.591.096,22	1.713.901.492,81

A elevação de 15,16% nos encargos patronais reflete o aumento do quadro de empregados e o impacto dos reajustes salariais no exercício de 2024. Além disso, observa-se a inclusão de encargos relacionados a pessoal requisitado de outros órgãos no período.

24.3 BENEFÍCIOS A PESSOAL

De acordo com a Lei nº 13.303/2016 (que trata sobre o estatuto jurídico das empresas públicas) e com base no art. 22 do Regulamento de Pessoal da EBSEH, considera-se "benefício" qualquer vantagem, in natura ou pecuniária, concedida ao empregado conforme os critérios estabelecidos no Plano de Benefícios aprovado pela Empresa e no Acordo Coletivo de Trabalho.

Os benefícios espontâneos concedidos pela EBSEH são detalhados a seguir, com os valores comparativos entre 2024 e 2023:

Benefícios a Pessoal	31.12.2024	31.12.2023
Auxílio Alimentação	406.601.867,24	338.211.084,22
Auxílio Transporte	10.664.724,42	8.610.879,72
Ajuda de Custo	185.018,30	162.782,97
Assistência à Saúde	74.204.054,69	67.857.170,67
Auxílio Creche	71.603.989,32	34.922.982,45
Auxílio Deficiente - Acordo Coletivo	5.275.785,79	3.948.685,89
Auxílio Moradia	249.878,08	-
Outros Benefícios a Pessoal - RGPS	-	1.211.639,43
TOTAL	568.785.317,84	454.925.225,35

A variação de 25,05% nos benefícios a pessoal pode ser atribuída, principalmente, ao aumento no valor do auxílio alimentação, auxílio creche e ao lançamento do auxílio moradia no exercício de 2024.

24.4 OUTRAS DESPESAS COM PESSOAL E ENCARGOS

As demais despesas com pessoal e encargos são detalhadas a seguir, com os valores comparativos entre 2024 e 2023:

Outras Despesas com Pessoal e Encargos	31.12.2024	31.12.2023
Indenizações e Restituições Trabalhista	34.361.496,91	16.548.244,71
Pessoal Requisitado de Outros Órgãos	1.726.694,66	1.091.925,19
TOTAL	36.088.191,57	17.640.169,90

Indenizações e Restituições Trabalhistas – Evidencia o pagamento de verbas indenizatórias e de rescisão contratual.

Pessoal Requisitado de Outros Órgãos – Registra a despesa com reembolso de pessoal cedido por outros órgãos ou entes à EBSERH.

25. USO DE MATERIAL DE CONSUMO

Uso de Material de Consumo	31.12.2024	31.12.2023
Consumo de Materiais Estocados	413.636.523,39	591.451.910,63
Consumo de Softwares de Base	422.111,17	49.718,53
Consumo de Combustíveis e Lubrificantes	2.034.280,02	2.397.242,98
Consumo de Gêneros de Alimentação	25.809.969,70	19.538.583,69
Consumo de Material De Processamento de Dados	2.448.941,01	1.065.897,51
Consumo de Material Farmacológico	286.046.574,82	297.407.562,07
Consumo de Material Hospitalar	350.999.538,75	279.841.537,73
Consumo de Material para Produção	3.106.745,82	-
Material de Consumo Imediato	33.457.642,57	40.309.361,99
Consumo de Material de Uso Duradouro	4.844.052,92	36.995,60
Consumo de Outros Materiais	16.747.965,96	1.492.776,56
Distribuição de Material Gratuito	-	27.251.705,43
Perdas Involuntárias com Estoques	22.773.421,46	44.600.094,31
Perdas Involuntárias com Softwares	-	128.666,67
TOTAL	1.162.327.767,59	1.305.572.053,70

Consumo de Materiais Estocados, Consumo de Material Farmacológico, Consumo de Material Hospitalar – São os tipos materiais de consumo com maior impacto nas despesas com insumos, visto que são matérias-primas essenciais para a prestação do serviço hospitalar. A conta de Consumo de Materiais Estocados representa os estoques classificados sem o detalhamento por natureza de despesa e contém todos os tipos de despesas de bens de material de consumo do grupo.

Perdas Involuntárias com Estoques – Registra o desfazimento físico involuntário de bens de estoque com perda por validade, por quebra, e outros motivos que impossibilita a utilização do material. Contabiliza-se também como perda involuntária os ajuste de estoque para efetivação de baixa de saldos contábeis com base em processos de não evidenciação do material em estoque.

26. SERVIÇOS TOMADOS

Compreendem as despesas provenientes da prestação de serviços fornecidos a entidade, como demonstrado a seguir:

Serviços Tomados	31.12.2024	Reapresentação 31.12.2023	31.12.2023
Diárias, Serviço de Transporte, Passagem e Hospedagem	11.096.175,76	10.271.704,45	10.271.704,45
Serviços Técnicos, de Apoio Administrativo e Operacional	1.577.233.999,99	1.367.427.227,24	1.359.006.731,83
Serviços Educacionais e Culturais	8.016.031,66	3.629.000,60	3.629.000,60
Sentenças Judiciais - Serviços de Terceiros	617.700,82	3.385.547,40	3.385.547,40
Serviços de Comunicação, gráfico e audiovisual	6.517.616,41	3.790.174,55	3.790.174,55
Serviço de Água, Esgoto, Energia Elétrica e Gás	193.045.821,15	151.709.233,13	151.709.233,13
Fornecimento de Alimentação	110.977.184,19	89.791.956,00	89.791.956,00
Locação e Arrendamento Mercantil	37.391.565,33	39.955.030,50	39.955.030,50
Contrato de Terc. por Subst. de M.	10.563.584,15	-	-
TOTAL	1.955.459.679,46	1.669.959.873,87	1.661.539.378,46

Diárias, Serviço de Transporte, Passagem e Hospedagem – Registra a despesa com a utilização de diárias pagas aos servidores, empregados públicos e colaboradores eventuais, despesas com passagem aéreas e terrestres, hospedagem, alimentação e locomoção urbana.

Serviços Técnicos, de Apoio Administrativo e Operacional – Representa o custeio com a contratação de serviços de terceiros com a finalidade de manutenção da capacidade operacional da EBSERH.

A reapresentação de 2023 foi realizada por motivo de registro de ajustes anteriores explicitados na [Nota 21.1](#).

Serviços Educacionais e Culturais – Registra as despesas provenientes da utilização de serviços de conferências, exposições, espetáculos e estágios, incluindo ressarcimento de percentual de mensalidade de cursos de graduação, pós-graduação e língua estrangeira. Registra, também, o auxílio transporte concedido aos estagiários e as despesas com concurso público para recrutar empregados.

Sentenças Judiciais – Serviços de Terceiros – Valores pagos a título de custas processuais.

Serviços de Comunicação, Gráficos e Audiovisuais – Em sua grande parte, despesa com publicação de matéria em Diário Oficial, além de gastos com telefonia.

Serviços de Água e Esgoto, Energia Elétrica e Gás – Representa as despesas com os concessionários de serviços de fornecimento de água, tratamento de esgoto, energia elétrica e gás.

Fornecimento de Alimentação – Representa a despesa com a contratação de serviço de fornecimento de alimentação nas unidades que não têm ou não utilizam refeitório próprio.

Locação e Arrendamentos – Registra o impacto da despesa com contratos classificados como aluguel, locação e arrendamento conjugados com serviços. São despesas de locação de bens móveis, tais como equipamentos, máquinas e aparelhos, e bens imóveis no âmbito da EBSERH, na maior parte dos contratos existe prestação de serviços.

27. DEPRECIÇÃO, AMORTIZAÇÃO E IMPAIRMENT

Depreciação, Amortização e Impairment	31.12.2024	Reapresentação 31.12.2023	31.12.2023
Depreciação de Bens Móveis	85.587.576,10	45.319.495,96	44.048.854,71
Amortização de Intangível	23.388.742,88	21.669.587,28	21.669.587,28
Amortização de Imobilizado	7.865.185,55	4.177.557,44	4.177.557,44
Redução a valor recuperável	3.006.460,12	3.560.705,21	3.560.705,21
TOTAL	119.847.964,65	74.727.345,89	73.456.704,64

A depreciação e a amortização representam a perda de valor de um imobilizado ou intangível decorrente de seu uso, do desgaste natural ou de sua obsolescência. A variação positiva da depreciação decorre do aumento do patrimônio e, conseqüentemente, do aumento linear do ativo imobilizado e intangível. Vide a [Nota Explicativa 10.3](#) que trata sobre a depreciação e redução ao valor recuperável do imobilizado e a [Nota Explicativa 11](#) para a amortização e redução ao valor recuperável do intangível.

A variação no total de depreciação, amortização e impairment reflete principalmente o aumento na depreciação de bens móveis, que pode ser atribuído ao crescimento do patrimônio imobilizado. As despesas com amortização de intangível e amortização de imobilizado também aumentaram devido a novos investimentos nos respectivos ativos.

A reapresentação de 2023 foi realizada por motivo de registro de ajustes anteriores explicitados na [Nota 21.1](#).

28. PERDAS INVOLUNTÁRIAS E DESFAZIMENTOS

Perdas Involuntárias e Desfazimentos	31.12.2024	31.12.2023
Perdas Involuntárias de Bens Móveis	6.705.398,23	1.337.922,37

Registram as perdas com o desfazimento físico involuntário de bens móveis (R\$ 1.502.472,76), bens não localizados (R\$ 304.029,33), bens reclassificados para bens não ativáveis (R\$ 2.992.520,53) por critério técnicos, devolução de bens em comodato registrado no SIADS (R\$ 183.957,10), baixa de bens com defeitos, substituídos durante a cobertura da garantia (R\$ 522.746,40), e outras baixas para fins de regularização patrimonial (R\$ 1.199.672,11).

29. PROVISÃO PARA RISCOS TRABALHISTAS E CÍVEIS

Provisões de Riscos Fiscais	31.12.2024	31.12.2023
VPD de Prov. P/ Riscos Trabalhista	50.819.475,58	48.943.298,53
VPD de Prov. P/ Riscos Cíveis	964.524,73	5.229.708,86
TOTAL	51.784.000,31	54.173.007,39

As despesas com provisões de riscos trabalhistas e cíveis têm origem no reconhecimento de passivos judiciais classificados como prováveis. Os detalhes referentes aos critérios de reconhecimento, mensuração e controle das provisões de riscos estão descritos na [Nota Explicativa 18](#).

30. DESPESAS TRIBUTÁRIAS

Despesas Tributárias	31.12.2024	31.12.2023
Contribuição p/ Serviço Iluminação	684.548,93	427.439,49
Imposto s/ Propriedade Predial e Ter. Urbano	267.460,59	270.460,68
Imposto sobre Propriedade de Veículo	2.763,11	22.527,29
Imposto Sobre Operações Financeiras	10.125,67	7.896,10
Imposto Sobre Serviços de qualquer Natureza	2.711,30	1.466,17
Imposto S/ Importação	4.950,11	-
Taxas	778.857,77	636.468,49
Outras Contribuições	3.279,60	2.342,91
TOTAL	1.754.697,08	1.368.601,13

Contribuição Para Serviço de Iluminação Pública – Apropriação de despesa de contribuição de iluminação pública.

Imposto sobre a Propriedade Predial e Territorial Urbano (IPTU) – Apropriação da despesa de IPTU em imóveis ocupados ou locados pela EBSEH.

Imposto sobre a Propriedade de Veículos Automotores (IPVA) – Apropriação de despesa com IPVA.

Imposto sobre Operações Financeiras (IOF) – Pagamento de tributo sobre remessa de recurso ao exterior.

Imposto Sobre Serviços de qualquer Natureza – Apropriação de despesa com ISS.

Imposto S/ Importação – Apropriação com despesa imposto de importação

Taxas – Despesa com taxa de limpeza pública, fiscalização e funcionamento, alvarás de funcionamento, fiscalização sanitária, análise de projetos e outras taxas.

Outras Contribuições – Apropriação de despesa com taxas junto a Conselho de Classe e taxa de fiscalização e licenciamento de funcionamento da unidade.

31. OUTRAS DESPESAS

Outras Despesas Operacionais	31.12.2024	31.12.2023
Bolsa de estudos no país	-	598.220,28
Indenizações	249.859,64	301.225,30
Restituições	440.690,82	132.025,78
Transferências ao Exterior - Contr	4.058.849,05	-
Contribuições	20.434,59	8.268,76
Transferências Voluntárias	4.888.268,90	-
TOTAL	9.658.103,00	1.039.740,12

Bolsa de Estudos no País e Auxílio a Pesquisadores – Auxílio financeiro a pesquisadores e estudantes para desenvolvimento de projeto nos Hospitais Universitários.

Indenizações – Representam reembolsos a empregados por pagamentos de despesas da EBSEH, ressarcimentos de transporte mobiliário de empregados movimentados por interesse da Empresa e outros ressarcimentos.

Restituições – Compreendem pagamentos de reembolso de despesas e devolução de financeiro a parceiros para execução de termo de cooperação técnica.

Transferências ao Exterior – Contr - Pagamento referente Termo de Cooperação Técnica nº 166 - Fortalecimento da integração entre os hospitais universitários federais e o Sistema Único de Saúde - Entre União, a Organização Pan-Americana da Saúde/Organização Mundial da Saúde e a EBSEH - Ofício - SEI 361 (35499564) e Ofício - SEI 1 (35942094).

Contribuições – Registra despesas com anuidades e retenções tributárias.

Transferências Voluntárias – Registra as Variações Patrimoniais diminutivas decorrentes de transferências voluntárias à União, Estados, Distrito Federal, Municípios, inclusive as entidades vinculadas, bem como demais entidades, de bens e/ou valores. No caso, trata-se de Termo de Cooperação Técnica celebrado entre a EBSEH e a Organização Pan-Americana da Saúde/ Organização Mundial da Saúde com a finalidade de celebração de Termo de Cooperação Técnica para fortalecimento dos Hospitais Universitários federais e o Sistema Único de Saúde.

32. RECEITAS FINANCEIRAS

Receitas Financeiras	31.12.2024	31.12.2023
Outros Juros E Encargos De Mora	3.906,49	8.306,34
Multas Administrativas	2.385.438,98	1.450.536,02
TOTAL	2.389.345,47	1.458.842,36

A conta Receitas Financeiras é composta principalmente por multas administrativas, que representam a arrecadação de valores relativos à quebra de contrato por parte dos fornecedores de material ou serviço, que por descumprimento de cláusulas contratuais foram autuados e multados.

33. DESPESAS FINANCEIRAS

Despesas Financeiras	31.12.2024	31.12.2023
Multas	204.301,34	704.628,82
Juros	28.170,96	73.050,34
Encargo Financeiros	5.182,91	20.154,84
TOTAL	237.655,21	797.834,00

Multas e Juros – Representa os pagamentos de multas e juros relacionados aos atrasos no recolhimento de tributos retidos (INSS, IRRF, PIS, COFINS e CSLL) e multas administrativas originárias de atuação dos órgãos de fiscalização e controle, em especial o Ministério de Trabalho e Emprego (MTE) em 2023 o montante é em grande parte relacionado a atuação do MTE.

Encargos Financeiros – Referem-se a descontos financeiros concedidos em recebimentos de Guia de Recolhimento da União (GRU).

34. SUBVENÇÃO GOVERNAMENTAL

Receita de Subvenções	31.12.2024	31.12.2023
Subvenção do Tesouro Nacional	9.064.469.817,04	8.091.383.626,48
Subvenção de Custeio SUS	2.317.102.725,88	1.902.065.691,10
TOTAL	11.381.572.542,92	9.993.449.317,58

A EBSERH recebeu o montante de R\$ 11,3 bilhões a título de Subvenções, que representa 98% (noventa e oito por cento) dos recursos totais recebidos.

As receitas advindas das Subvenções Governamentais, registradas em conformidade com o Pronunciamento Técnico CPC 07 (R1) - Subvenção e Assistência Governamentais, são oriundas da política pública do Ministério da Educação (MEC) e da União, além de outros entes governamentais, para manutenção e desenvolvimento dos Hospitais Universitários Federais sob gestão da EBSERH. As Subvenções têm como objetivo principal cobrir os gastos com despesa de pessoal, encargos patronais e benefícios pagos a empregados. As Subvenções SUS são recursos recebidos pelo Fundo Nacional de Saúde (FNS) para subvencionar os serviços prestados à sociedade no âmbito do SUS. Para mais informações, vide [Nota Explicativa 17](#).

35. RESULTADO ANTES DA CONTRIBUIÇÃO SOCIAL E DO IMPOSTO DE RENDA

Não há apuração da Contribuição Social Sobre o Lucro Líquido (CSLL) e do Imposto Sobre a Renda das Pessoas Jurídicas (IRPJ) em razão de não apresentar lucro tributável.

36. RESULTADO DO EXERCÍCIO

A Demonstração do Resultado evidencia o que é apurado pelo confronto entre receitas e despesas no exercício, refletido no Resultado do Exercício. O Resultado é o somatório das Receitas de Serviços e Exploração de Patrimônio, Aplicações Financeiras, Subvenções Oriundas do Orçamento Geral da União e Subvenções do FNS, deduzindo-se as Despesas Operacionais, tais como Pessoal, Diárias, Assessoria, Aluguéis, Serviços de Terceiros, Despesas Patrimoniais, Provisões de Pessoal, Passivos etc.

37. TRANSAÇÕES COM PARTES RELACIONADAS

Em atendimento aos normativos legais, nos termos da Política de Transações com Partes Relacionadas da EBSERH, que são conceituadas conforme o item 9 do Pronunciamento Técnico CPC 5 (R1) – Divulgação sobre Partes Relacionadas:

Parte relacionada é a pessoa ou a entidade que está relacionada com a entidade que está elaborando suas demonstrações contábeis (neste Pronunciamento Técnico, tratada como “entidade que reporta a informação”).

(a) Uma pessoa, ou um membro próximo de sua família, está relacionada com a entidade que reporta a informação se:

- (i) tiver o controle pleno ou compartilhado da entidade que reporta a informação;
- (ii) tiver influência significativa sobre a entidade que reporta a informação; ou
- (iii) for membro do pessoal chave da administração da entidade que reporta a informação ou da controladora da entidade que reporta a informação. [...]

Transação com parte relacionada é a transferência de recursos, serviços ou obrigações entre uma entidade que reporta a informação e uma parte relacionada, independentemente de ser cobrado um preço em contrapartida.

37.1 TRANSAÇÕES COM PARTES RELACIONADAS

A seguir, apresenta-se um detalhamento contendo os valores de recursos recebido de partes relacionadas da EBSERH com órgãos superiores em dezembro de 2024, executados pela Gestão EBSERH, com finalidades de manutenção dos serviços hospitalares (despesa com pessoal, material de consumo e serviços) e investimento na capacidade operacional (aquisição de equipamentos e investimento em imóveis hospitalares).

Partes Relacionadas	31.12.2024	31.12.2023	Relacionamento
ME/EBSERH	8.115.682.920,06	7.862.112.532,60	
MEC	4.525.855.736,74	4.257.617.348,85	Influência Significativa na EBSERH
MS	2.837.051.660,37	1.917.052.516,03	
TOTAL	15.479.363.224,89	14.036.782.397,48	

Fonte: SIAFI-Despesa liquidada

Esses números desempenham um papel crucial na orientação das políticas financeiras e operacionais da entidade, uma vez que influenciam a seleção de membros para compor o conselho de administração da organização.

A EBSERH realiza contratos de gestão com as Universidades Federais, tais quais os apresentados no quadro a seguir. A finalidade é a administração dos Hospitais Universitários, compreendendo a oferta, à população, de assistência médico-hospitalar, ambulatorial e de apoio diagnóstico e terapêutico, no âmbito do Sistema Único de Saúde (SUS), bem como o apoio ao ensino, à pesquisa e à extensão, ao ensino-aprendizagem e à formação de pessoas no campo da saúde pública, na forma e condições definidas em contrato e na Lei nº 12.550/2011, vedado o atendimento de pacientes de convênios e particulares.

Região	HUF	SIGLA	UG
Centro-Oeste	Hospital das Clínicas, da Universidade Federal de Goiás	HC-UFG	155904
	Hospital Universitário de Brasília, da Universidade de Brasília	HUB-UnB	155009
	Hospital Universitário Júlio Muller, da Universidade Federal do Mato Grosso	HUJM-UFMT	155019
	Hospital Universitário Maria Aparecida Pedrossian, da Universidade Federal do Mato Grosso do Sul	HUMAP-UFMS	155124
Nordeste	Hospital Universitário, da Universidade Federal de Grande Dourados	HU-UFGD	155016
	Complexo Hospitalar, constituído pelo Hospital Universitário Walter Cândido (UHUWC) e pela Maternidade Escola Assis Chateaubriand (Meac), da Universidade Federal do Ceará	CH-UFC	155020
	Hospital das Clínicas, da Universidade Federal de Pernambuco	HC-UFPE	155022
	Hospital Universitário Ana Bezerra, da Universidade Federal do Rio Grande do Norte	HUAB-UFRN	155014
	Hospital Universitário Alcides Carneiro, da Universidade Federal de Campina Grande	HUAC-UFCG	155914
	Hospital Universitário Júlio Bandeira, da Universidade Federal de Campina Grande	HUJB-UFCG	155912
	Hospital Universitário de Lagarto, da Universidade Federal de Sergipe	HUL-UFS	155910
	Hospital Universitário Lauro Wanderley, da Universidade Federal da Paraíba	HULW-UFPB	155023
	Hospital Universitário Onofre Lopes, da Universidade Federal do Rio Grande do Norte	HUOL-UFRN	155013
	Hospital Universitário Professor Alberto Antunes, da Universidade Federal de Alagoas	HUPAA-UFAL	155126
	Hospital Universitário Professor Edgard Santos, da Universidade Federal da Bahia	HUPES-UFBA	155907
	Hospital Universitário, da Universidade Federal do Maranhão	HU-UFMA	155010
	Hospital Universitário do Piauí, da Universidade Federal do Piauí	HU-UFPI	155008
	Hospital Universitário, da Universidade Federal de Sergipe	HU-UFS	155017
	Hospital de Ensino Doutor Washington Antônio de Barros, da Universidade Federal do Vale do São Francisco	HU-UNIVASF	155180
	Maternidade Climério de Oliveira, da Universidade Federal da Bahia	MCO-UFBA	155906
	Maternidade Escola Januário Cicco, da Universidade Federal do Rio Grande do Norte	MEJC-UFRN	155015
Norte	Complexo Hospitalar Universitário, constituído pelo Hospital Universitário João de Barros Barreto (HUJBB) e pelo Hospital Universitário Bettina Ferro de Sousa (HUBFS), da Universidade Federal do Pará	CHU-UFPA	155909
	Hospital de Doenças Tropicais, da Universidade Federal do Tocantins	HDT-UFT	155905
	Hospital Universitário, da Universidade Federal do Amapá	HU- UNIFAP	156956
	Hospital Universitário Getúlio Vargas, da Universidade Federal do Amazonas	HUGV-Ufam	155018
	Hospital Universitário da Universidade Federal de Roraima	HU-UFRR	157249
Sudeste	Hospital das Clínicas, da Universidade Federal de Minas Gerais	HC-UFMG	155021
	Hospital de Clínicas, da Universidade Federal do Triângulo Mineiro	HC-UFTM	155011
	Hospital de Clínicas de Uberlândia, da Universidade Federal de Uberlândia	HC-UFU	156654
	Hospital Universitário Antônio Pedro, da Universidade Federal Fluminense	HUAP-UFF	155915
	Hospital Universitário Cassiano Antônio de Moraes, da Universidade Federal do Espírito Santo	HUCAM-UFES	155012
	Hospital Universitário Gaffrée e Guinle, da Universidade Federal do Estado do Rio de Janeiro	HUGG-UNIRIO	155911
	Hospital Universitário, da Universidade Federal de Juiz de Fora	HU-UFJF	155903
	Hospital Universitário, da Universidade Federal de São Carlos	HU-UFSCar	155900
	Complexo Hospitalar, constituído pelo Hospital Universitário Clementino Fraga Filho (HUCFF), pelo Instituto de Puericultura e Pediatria Martagão Gesteira (IPPMG) e pela Maternidade Escola (ME), da Universidade Federal do Estado do Rio de Janeiro	CH - UFRJ	157243
	Sul	Complexo do Hospital de Clínicas, constituído pelo Hospital de Clínicas (HC) e pela Maternidade Vítor Ferreira do Amaral (MVFA), da Universidade Federal do Paraná	CHC-UFPR
Hospital Escola, da Universidade Federal de Pelotas		HE-UFPeI	155901
Hospital Universitário Doutor Miguel Riet Corrêa Júnior, da Universidade Federal do Rio Grande		HU-FURG	155908
Hospital Universitário de Santa Maria, da Universidade Federal de Santa Maria		HUSM-UFSM	155125
Hospital Universitário, da Universidade Federal de Santa Catarina		HU-UFSC	155913

37.2 TRANSAÇÕES COM PARTES RELACIONADAS IDENTIFICADAS NAS RELAÇÕES CONTRATUAIS DA EBSERH COM FORNECEDORES DE BEM E SERVIÇOS

Unidade Gestora	Contrato	Data Início de Vigência	Fim de Vigência	CNPJ/CPF	Razão Social	Valor Anual	Valor Total	Doc SEI
155124	27/2020	17/07/2020	17/07/2024	37.227.097/0001-80	Conselho da Comunidade de Campo Grande Ms	44.098,00	636.308,88	40291887
155126	31/2021	01/11/2021	31/10/2024	06.121.325/0001-09	Serquip Tratamentos De Resíduos Al Ltda.	909.600,00	909.600,00	36509034
TOTAL					-	953.698,00	1.545.908,88	

37.3 PESSOAL-CHAVE DA ADMINISTRAÇÃO

O pessoal-chave da Administração, conforme a Política de Partes Relacionadas, inclui os membros do Conselho de Administração - CA, do Conselho Fiscal, do Comitê de Auditoria - COAUD, da Diretoria Executiva - DIREX e, ainda, Coordenadores e Chefes de Serviço na Sede, Superintendentes, Gerentes, Chefes de Divisão e Chefes de Setor nas filiais. As remunerações aprovadas para esses administradores e por serviços nas respectivas áreas de competência são evidenciadas abaixo:

Remuneração e Pagamentos a Pessoal-Chave - Anual	31.12.2024	31.12.2023
Benefícios de Curto Prazo	250.186.313,13	219.918.051,11
Honorários e Encargos Sociais	222.570,34	208.594,84
Conselho de Administração	222.570,34	208.594,84
Conselho Fiscal	89.830,16	99.733,72
Comitê de Auditoria	115.495,92	98.269,06
Diretoria Executiva	2.993.799,16	2.048.660,30
Coordenadores	6.332.633,88	4.465.836,94
Chefes de Serviço	14.353.160,80	12.879.364,50
Superintendentes	10.123.998,49	9.113.917,38
Gerentes	28.356.234,34	25.458.172,75
Chefes de Divisão	54.485.909,93	48.473.979,26
Chefes de Setor	116.685.472,81	102.200.622,50

Fonte: Diretoria de Gestão de Pessoas/EBSERH

37.4 INFORMAÇÕES COMPLEMENTARES

Em conformidade com as diretrizes estabelecidas pela Resolução da Comissão Interministerial de Governança Corporativa e de Administração de Participações Societárias da União nº 30 (CGPAR/ME), datada de 4 de agosto de 2022, e pela Lei nº 13.303, promulgada em 30 de junho de 2016, apresentam-se a seguir informações relacionados as remunerações pagas aos funcionários e à Administração da EBSERH estão apresentadas a seguir:

Administradores	dez-24	dez-23
Maior	29.379,95	29.379,95
Menor	3.208,22	3.208,22
Média	15.634,64	15.634,64

Empregados	dez-24	dez-23
Maior	42.322,59	42.532,18
Menor	3.057,56	2.965,92
Média	8.973,44	10.281,81

Fonte: Diretoria de Gestão de Pessoas/EBSERH

Em razão de constatação de inconsistência sobre as informações apresentadas, informamos a reapresentação das remunerações pagas em 2022:

Valor das Remunerações			
Administradores	dez-23	dez-22 Reapresentação	dez-22
Maior	29.379,95	28.674,57	29.379,95
Menor	3.208,22	2.719,99	1.455,72
Média	15.634,64	15.697,28	13.085,38

Empregados	dez-23	dez-22 Reapresentação	dez-22
Maior	42.532,18	37.483,55	47.472,89
Menor	2.965,92	2.826,84	2.965,92
Média	10.281,81	7.458,85	9.044,29

Fonte: Diretoria de Gestão de Pessoas

37.5 PLANOS DE BENEFÍCIOS PARA EMPREGADOS

Em conformidade com as diretrizes estabelecidas pela Resolução da Comissão Interministerial de Governança Corporativa e de Administração de Participações Societárias da União nº 30 (CGPAR/ME), datada de 4 de agosto de 2022, e pela Lei nº 13.303, promulgada em 30 de junho de 2016, apresentam-se a seguir informações relacionados à administração de benefícios para empregados:

Empregados - Benefícios Oferecidos (Valor Médio Global Mensal)	dez-24	dez-23
Assistência médica e odontológica	278,98	309,13
Auxílios alimentação e refeição	800,00	660,09
Auxílio creche	594,78	213,96
Auxílio transporte	218,96	508,94
Outros benefícios - auxílio deficiência	227,92	277,50

Fonte: Diretoria de Gestão de Pessoas/EBSERH

38. CONCILIAÇÃO SIAFI e DEMONSTRAÇÕES CONTÁBEIS SOCIETÁRIAS

Em atenção ao Acórdão nº 2016, de 2006, do Tribunal de Contas da União (TCU), as estatais dependentes divulgam a conciliação entre as Demonstrações Contábeis apresentadas de acordo com a Lei nº 6.404/1976 e aquelas promovidas conforme a Lei nº 4.320/1964, a saber:

Conciliação entre Lei nº 6.404/76 e Lei nº 4.320/64 extraída do SIAFI

Lei nº 6.404/76 - BP			Lei nº 4.320/64 - BP SIAFI		Diferenças Apuradas entre as Legislações	
ATIVO	31.12.2024	31.12.2023	31.12.2024	31.12.2023	31.12.2024	31.12.2023
Circulante	2.608.379.599,49	1.603.510.024,45	2.666.254.446,21	1.603.510.024,45	(57.874.846,72)	-
Não Circulante	1.329.051.235,24	1.049.648.445,98	1.329.051.235,24	1.050.919.087,23	-	(1.270.641,25)
TOTAL DO ATIVO	3.937.430.834,73	2.653.158.470,43	3.995.305.681,45	2.654.429.111,68	(57.874.846,72)	(1.270.641,25)

Lei nº 6.404/76 - BP			Lei nº 4.320/64 - BP SIAFI		Diferenças Apuradas entre as Legislações	
PASSIVO	31.12.2024	31.12.2023	31.12.2024	31.12.2023	31.12.2024	31.12.2023
Circulante	1.861.045.733,90	1.553.314.526,64	1.861.045.733,90	1.544.894.031,23	-	8.420.495,41
Não Circulante	1.977.536.395,37	1.044.162.250,73	1.977.536.395,37	1.044.162.250,73	-	-
Patrimônio Líquido	98.848.705,46	55.681.693,06	156.723.552,18	65.372.829,72	(57.874.846,72)	(9.691.136,66)
TOTAL DO PASSIVO	3.937.430.834,73	2.653.158.470,43	3.995.305.681,45	2.654.429.111,68	(57.874.846,72)	(1.270.641,25)

Lei nº 6.404/76 - BP			Lei nº 4.320/64 - BP SIAFI		Diferenças Apuradas entre as Legislações	
PATRIMÔNIO LÍQUIDO	31.12.2024	31.12.2023	31.12.2024	31.12.2023	31.12.2024	31.12.2023
Capital Social	1.136.787.560,37	681.560.045,66	1.136.787.560,37	681.560.045,66	-	-
AFAC	179.961.999,00	460.141.585,55	179.961.999,00	460.141.585,55	-	-
Prejuízos Acumulados	(1.217.900.853,91)	(1.086.019.938,15)	(1.160.026.007,19)	(1.076.328.801,49)	(57.874.846,72)	(9.691.136,66)
TOTAL DO PL	98.848.705,46	65.372.829,72	156.723.552,18	65.372.829,72	(57.874.846,72)	(9.691.136,66)

38.1 CONSIDERAÇÕES RELACIONADAS AO ATIVO CIRCULANTE, PATRIMÔNIO LÍQUIDO E PREJUÍZOS ACUMULADOS 2024

Faturas/Duplicata a Receber 1.1.2.2.1.01.06 - Foi reduzido do ativo circulante na Demonstração Societária o valor de R\$ 57.874.846,72. O valor está registrado no SIAFI na conta Faturas/Duplicata a Receber 1.1.2.2.1.01.06. É uma conta utilizada para diferir as receitas de Subvenções recebidas de entes governamentais. O valor em questão trata-se de pagamento de retenção de Imposto de Renda Retido na Fonte - IRRF realizado em razão de processo administrativo junto a Receita Federal do Brasil para corrigir inconsistência entre valores Declarados em DIRF e valores recolhidos em DARF. O valor precisava ser baixado no SIAFI, mas com o exíguo prazo para análise, não foi realizado a baixa dentro do exercício de 2024. A regularização ocorreu em janeiro de 2025.

38.2 CONSIDERAÇÕES RELACIONADAS AS CONTAS DE AJUSTE DE EXERCÍCIOS ANTERIORES E CONTAS DE RESULTADO 2024

Vencimentos e Salários 3.1.1.2.1.01.00 - Após o recolhimento do IRRF de DARF no valor de R\$ 57.874.846,72, em razão de processo administrativo junto a RFB, ela aceitou revisar administrativamente o processo, reconhecendo que o valor total não era devido. Diante disso, a RFB reconheceu o direito de compensação do valor à EBSERH. Mesmo com a revisão por parte da RFB, todos os registros da execução orçamentária, financeira e patrimonial indicam a execução da despesa do principal com multa e juros no SIAFI. Todo o assunto tem instrução processual sob o número SEI 23477.013435/2024-07.

Com a confirmação do direito à compensação do crédito no valor de R\$ 57.874.846,72 (multa: R\$ 7.199.927,40; juros: R\$ 14.675.282,27; despesas de exercícios anteriores: R\$ 11.974.137,05; e vencimentos e salários: R\$ 24.025.500,00), os valores originalmente executados deixaram de configurar obrigação de pagamento. Embora a execução tenha ocorrido no SIAFI, a compensação altera a natureza contábil dessas operações.

Assim, nas Demonstrações Societária, foi realizado a reclassificação da despesa de multa, juros e ajuste de exercícios anteriores para a conta Vencimentos e Salários 3.1.1.2.1.01.00, com o registro do valor total a ser restituído na conta Créditos a Receber 1.1.3.8.1.05.00. Esse tratamento é necessário para que os eventos não alterem quantitativamente e qualitativamente a situação patrimonial da empresa, visto que os fatos deixaram de existir.

Despesas 2024	Societária	SIAFI	Reclassificação
2.3.7.2.2.03.00 - Ajuste de Exercícios Anteriores	8.010.882,52	19.985.019,57	11.974.137,05
3.4.2.4.1.01.00 - Juros	9.344,96	14.684.627,23	14.675.282,27
3.4.2.4.1.03.00 - Multas Indedutível	29.536,05	7.229.463,45	7.199.927,40
TOTAL	8.049.763,53	41.899.110,25	33.849.346,72

39. CONSIDERAÇÕES RELACIONADAS AS CONTAS DE AJUSTE DE EXERCÍCIOS ANTERIORES E CONTAS DE RESULTADO 2023

Em 2024, a EBSERH detectou despesas de anos anteriores que não foram registradas nas Demonstrações Contábeis, pois foram identificadas após o encerramento do ano fiscal de 2023. Essas despesas foram registradas em 2024 na conta de Ajustes de Exercícios Anteriores. Foram contabilizadas em razão de processo de reconhecimento de passivo com fornecedores de serviços e processos de apuração e ajustes pontuais de depreciações de bens no sistema de gestão patrimonial SIADS.

O saldo registrado em ajuste de exercícios anteriores acarretou a obrigatoriedade em reapresentar os Demonstrativos Contábeis de 2023 na informação comparativa em relação aos saldos apurados em 2024. A necessidade de reapresentação está prevista no Comitê de Pronunciamento Contábil 23. Dessa forma os usuários das informações contábeis podem verificar a reapresentação nos relatórios do Balanço Patrimonial, Demonstração de Resultado, Demonstração do Fluxo de Caixa, Demonstração do Valor Agregado e Demonstração das Mutações do Patrimônio Líquido e Demonstração do Resultado Abrangente. Ver nota [21.1 Ajuste de exercícios anteriores](#).

Apresentamos abaixo os valores e as contas contábeis patrimoniais impactadas com as despesas de exercícios anteriores:

Contas reapresentadas	Despesa de Exercícios Anteriores	Reapresentação 31.12.2023	31.12.2023
Serviços Tomados	8.420.495,41	1.669.959.873,87	1.661.539.378,46
Depreciação, Amortização e Impairment	1.270.641,25	74.727.345,89	73.456.704,64
TOTAL	9.691.136,66	1.744.687.219,76	1.734.996.083,10

40. INFORMAÇÕES COMPLEMENTARES SOBRE INTERESSE PÚBLICO – LEI 13.303/2016

Durante o exercício de 2024, todas as obrigações e investimentos assumidos e realizados pela Empresa Brasileira de Serviços Hospitalares (Ebserh) foram cumpridos em estrita conformidade com seus objetivos sociais, conforme o disposto no Art. 4º de seu Estatuto Social. Tais obrigações estão devidamente contabilizadas e apresentadas nas demonstrações contábeis da companhia, em total observância à legislação vigente.

Em razão do exposto, não há valores a serem informados nesta nota explicativa relacionados a obrigações ou responsabilidades assumidas em condições adversas, nos termos do Art. 5º do Estatuto Social, bem como do Parágrafo 2º, Inciso IX, do Art. 8º da Lei nº 13.303, de 30 de junho de 2016.

A administração da EBSERH reafirma seu compromisso com a transparência, assegurando que todas as ações realizadas estão em conformidade com as normativas legais e regulatórias aplicáveis.

ARTHUR CHIORO
Presidente

MÁRCIA BORGES DA FONSÊCA
Diretora de Orçamento e Finanças

WASLEI JOSÉ DA SILVA
Coordenador de Contabilidade

ALEX RODRIGUES BATISTA
Chefe de Serviço de Contabilidade
Contador CRC/DF 024898/O