



## Módulos - Versão 3.1

---

1.	Introdução .....	10
2.	Criação e Ativação.....	11
3.	Considerações Prévias .....	12
	Perfis, Recursos e Menus.....	12
	Auditoria .....	15
	Conexões e Transações.....	16
	Andamentos.....	18
	Classes do Sistema.....	22
	SessaoSEI .....	22
	CacheSEI.....	24
	InfraParametro.....	25
	LogSEI.....	26
	InfraDebug .....	26
	ConfiguracaoSEI .....	27
	BancoSEI .....	28
4.	Classes API .....	30
	AcessoExternoAPI.....	30
	AndamentoAPI .....	30
	AndamentoMarcadorAPI .....	31
	ArquivoExtensaoAPI .....	31
	ArvoreAcaoItemAPI .....	31
	AssinaturaAPI .....	32
	AssuntoAPI .....	32
	AtributoAndamentoAPI .....	32
	CampoAPI.....	32
	Cargo.....	33
	CidadeAPI .....	33
	ContatoAPI .....	33
	DefinicaoMarcadorAPI.....	34
	DestinatarioAPI .....	35

DocumentoAPI .....	35
EntradaAdicionarArquivoAPI .....	36
EntradaAdicionarConteudoArquivoAPI .....	36
EntradaAgendarPublicacaoAPI.....	36
EntradaAlterarPublicacaoAPI .....	37
EntradaAnexarProcessoAPI.....	37
EntradaAtribuirProcessoAPI.....	37
EntradaBloquearProcessoAPI.....	37
EntradaCancelarAgendamentoPublicacaoAPI .....	38
EntradaCancelarDisponibilizacaoBlocoAPI .....	38
EntradaCancelarDocumentoAPI.....	38
EntradaConcluirProcessoAPI.....	38
EntradaConfirmarDisponibilizacaoPublicacaoAPI .....	38
EntradaConsultarBlocoAPI .....	38
EntradaConsultarDocumentoAPI .....	38
EntradaConsultarProcedimentoAPI.....	39
EntradaConsultarProcedimentoIndividualAPI .....	39
EntradaConsultarPublicacaoAPI.....	39
EntradaDesanexarProcessoAPI .....	40
EntradaDesbloquearProcessoAPI.....	40
EntradaDisponibilizarBlocoAPI .....	40
EntradaEnviarProcessoAPI .....	40
EntradaExcluirBlocoAPI.....	40
EntradaExcluirDocumentoAPI .....	41
EntradaExcluirProcessoAPI .....	41
EntradaGerarBlocoAPI .....	41
EntradaGerarProcedimentoAPI.....	41
EntradaIncluirDocumentoBlocoAPI .....	42
EntradaIncluirProcessoBlocoAPI .....	42
EntradaLancarAndamentoAPI .....	42
EntradaListarAndamentosAPI .....	42
EntradaListarAndamentosMarcadoresAPI.....	43
EntradaListarCargosAPI .....	43
EntradaListarCidadesAPI.....	43
EntradaListarContatosAPI .....	43

EntradaListarEstadosAPI .....	43
EntradaListarExtensoesPermitidasAPI .....	43
EntradaListarFeriadosAPI .....	43
EntradaListarHipotesesLegaisAPI .....	44
EntradaListarUnidadesAPI .....	44
EntradaListarUsuariosAPI .....	44
EntradaReabrirProcessoAPI .....	44
EntradaRelacionarProcessoAPI .....	44
EntradaRemoverRelacionamentoProcessoAPI .....	44
EntradaRemoverSobrestamentoProcessoAPI .....	44
EntradaRetirarDocumentoBlocoAPI .....	45
EntradaRetirarProcessoBlocoAPI .....	45
EntradaSobrestarProcessoAPI .....	45
EstadoAPI .....	45
FeriadoAPI .....	45
HipoteseLegalAPI .....	45
InteressadoAPI .....	46
MarcadorAPI .....	46
ObservacaoAPI .....	46
OrgaoAPI .....	46
PaisAPI .....	46
ProcedimentoAPI .....	46
ProcedimentoResumidoAPI .....	47
ProtocoloBlocoAPI .....	47
PublicacaoAPI .....	47
PublicacaoImprensaNacionalAPI .....	48
RemetenteAPI .....	48
SaidaConsultarBlocoAPI .....	48
SaidaConsultarDocumentoAPI .....	49
SaidaConsultarProcedimentoAPI .....	49
SaidaConsultarPublicacaoAPI .....	50
SaidaGerarProcedimentoAPI .....	50
SaidaIncluirDocumentoAPI .....	50
SerieAPI .....	50
TipoConferenciaAPI .....	51

TipoProcedimentoAPI .....	51
UnidadeAPI .....	51
UnidadeProcedimentoAbertoAPI .....	51
UsuarioAPI .....	51
VeiculoPublicacaoAPI .....	51
<b>5. Eventos .....</b>	<b>52</b>
adicionarElementoMenu .....	52
agendarPublicacao .....	53
alterarContato .....	53
alterarIconeArvoreDocumento .....	53
alterarPublicacao .....	54
alterarVeiculoPublicacao .....	55
anexarProcesso .....	55
assinarDocumento .....	55
atualizarConteudoDocumento .....	55
bloquearProcesso .....	55
cadastrarContato .....	55
cadastrarVeiculoPublicacao .....	56
cancelarAgendamentoPublicacao .....	56
cancelarDocumento .....	56
cancelarDisponibilizacaoAcessoExterno .....	56
cancelarLiberacaoAssinaturaExterna .....	56
concluirProcesso .....	56
darCienciaDocumento .....	56
darCienciaProcesso .....	57
desanexarProcesso .....	57
desativarContato .....	57
desativarTipoDocumento .....	57
desativarUnidade .....	57
desativarVeiculoPublicacao .....	57
desbloquearProcesso .....	58
enviarProcesso .....	58
excluirContato .....	58
excluirDocumento .....	58
excluirProcesso .....	58

excluirTipoDocumento .....	58
excluirUnidade .....	58
excluirUsuario .....	59
excluirVeiculoPublicacao .....	59
gerarDocumento .....	59
gerarProcesso.....	59
inicializar .....	59
montarAcaoControleAcessoExterno .....	59
montarAcaoDocumentoAcessoExternoAutorizado .....	60
montarAcaoDocumentoAcessoExternoNegado .....	61
montarAcaoProcessoAnexadoAcessoExternoAutorizado .....	62
montarAcaoProcessoAnexadoAcessoExternoNegado .....	63
montarAcaoPublicacao .....	64
montarAcaoVeiculoPublicacao .....	65
montarBotaoAcessoExternoAutorizado .....	66
montarBotaoControleAcessoExterno.....	67
montarBotaoControleProcessos .....	67
montarBotaoDocumento.....	68
montarBotaoProcesso .....	70
montarBotaoVeiculoPublicacao.....	71
montarDadosImprensaNacional .....	72
montarIconeAcompanhamentoEspecial .....	73
montarIconeControleProcessos .....	74
montarIconeDocumento .....	75
montarIconeProcesso .....	77
montarMensagemProcesso .....	78
montarMenuPublicacoes.....	79
montarMenuUsuarioExterno .....	80
montarTextoInformativoPublicacao.....	81
moverDocumento .....	82
obterAcoesAjaxExternasSemLogin .....	82
obterAcoesExternasSemLogin.....	82
obterProximaDataPublicacao.....	83
obterRelacaoVariaveisEditor.....	84
ocultarAcaoAlterarPublicacao.....	85

ocultarAcaoCancelarAgendamentoPublicacao .....	85
ocultarBotaoSalvarPublicacao.....	86
ocultarDadosImprensaNacionalPublicacao .....	86
permitirAndamentoConcluido .....	87
processarControlador .....	87
processarControladorAjax .....	88
processarControladorAjaxExterno .....	88
processarControladorExterno .....	89
processarControladorPublicacoes.....	89
processarControladorWebServices.....	90
processarVariaveisEditor .....	90
reativarContato .....	91
reabrirProcesso .....	91
reativarTipoDocumento.....	91
reativarUnidade.....	91
reativarVeiculoPublicacao .....	92
relacionarProcesso .....	92
removerRelacionamentoProcesso .....	92
removerSobrestamentoProcesso.....	92
sobrestarProcesso .....	92
verificarAcessoProtocolo .....	92
verificarAcessoProtocoloExterno .....	94
<b>6. Operações.....</b>	<b>95</b>
adicionarArquivo .....	96
adicionarConteudoArquivo.....	96
agendarPublicacao .....	97
alterarPublicacao.....	97
anexarProcesso .....	98
atribuirProcesso .....	99
atualizarContatos .....	99
bloquearProcesso.....	101
cancelarAgendamentoPublicacao .....	102
cancelarDisponibilizacaoBloco .....	102
cancelarDocumento .....	103
concluirProcesso.....	103

confirmarDisponibilizacaoPublicacao.....	103
consultarBloco.....	104
consultarDocumento.....	107
consultarProcedimento.....	110
consultarProcedimentoIndividual.....	113
consultarPublicacao.....	114
definirMarcador.....	116
desanexarProcesso.....	116
desbloquearProcesso.....	117
disponibilizarBloco.....	117
enviarProcesso.....	118
excluirBloco.....	118
excluirDocumento.....	119
excluirProcesso.....	119
gerarBloco.....	119
gerarProcedimento.....	120
incluirDocumento.....	122
incluirDocumentoBloco.....	123
incluirProcessoBloco.....	124
lançarAndamento.....	124
listarAndamentos.....	126
listarAndamentosMarcadores.....	128
listarCargos.....	130
listarCidades.....	132
listarContatos.....	133
listarEstados.....	136
listarExtensoesPermitidas.....	137
listarFeriados.....	138
listarHipotesesLegais.....	139
listarMarcadoresUnidade.....	140
listarPaíses.....	141
listarSeries.....	141
listarTiposConferencia.....	142
listarTiposProcedimento.....	143
listarUnidades.....	144

listarUsuarios.....	145
reabrirProcesso .....	146
relacionarProcesso .....	146
removerRelacionamentoProcesso .....	146
removerSobrestamentoProcesso.....	147
retirarDocumentoBloco .....	147
retirarProcessoBloco .....	148
sobrestarProcesso .....	148
<b>7. InfraPHP .....</b>	<b>149</b>
Visão Geral .....	149
InfraDTO .....	150
InfraPagina (1ª Camada) .....	155
InfraRN (2ª Camada).....	158
InfraBD (3ª camada) .....	159
Métodos Padronizados .....	160
Cadastrar (Controlado) .....	160
Alterar (Controlado) .....	161
Consultar (Conectado).....	161
Listar (Conectado) .....	162
Contar (Conectado) .....	162
Bloquear (Controlado) .....	162
Excluir, Desativar e Reativar (Controlado) .....	163
InfraException .....	164
Estrutura de Diretórios .....	165
<b>8. Padrão de Modelagem de Dados .....</b>	<b>166</b>
Regras Gerais.....	166
Tabelas.....	166
Colunas .....	167
Tipos de Dados .....	168
Chave Primária .....	169
Chave Alternativa .....	169
Chave Estrangeira.....	169
Índices.....	169
Seqüências .....	169
<b>9. Padrão de Codificação PHP .....</b>	<b>170</b>



Nomes de Arquivos .....	170
Classes e Interfaces .....	170
Instâncias de Classes.....	171
Constantes .....	171
Atributos e Variáveis de Métodos .....	171
Métodos.....	172
Elementos HTML .....	172
Indentação .....	173
<b>10. Gerador de Código .....</b>	<b>173</b>

# 1. Introdução

O sistema possui uma API (Application Programming Interface) que permite o desenvolvimento de módulos sendo possível:

- adicionar botões e/ou ícones específicos da instituição em diversas funcionalidades como no Controle de Processos e na visualização da árvore de documentos;
- incluir itens de menu nas telas de usuários externos e pesquisa de publicações;
- interceptar eventos do sistema para tratamento específico como assinatura de documentos, envio de processos e cancelamento de documentos;
- realizar diversas operações no sistema como geração de processos, lançamento de andamentos no histórico e inclusão de documentos.

Os módulos podem ser desenvolvidos seguindo os padrões de cada instituição. Entretanto na seção InfraPHP consta uma descrição resumida do framework do sistema caso se deseje utilizá-lo. Algumas classes do framework são descritas ao longo deste documento pois a interação com elas será obrigatória devido a questões de segurança e integração com o sistema.

Para evitar conflitos com outros módulos recomendamos que ao nomear os artefatos como classes, recursos e tabelas seja utilizado um prefixo identificando a instituição. O documento contém também seções descrevendo o padrão de modelagem de dados e de codificação PHP utilizados no sistema.

## 2. Criação e Ativação

Os passos básicos para criação de um módulo são:

- a) adicionar um diretório dentro do diretório de módulos do sistema (sei/web/modulos) identificando a instituição e outro identificando o módulo:



- b) criar uma classe que estenda a classe SeiIntegracao e implemente os métodos getNome, getVersao e getInstituicao:

```
class AbcExemploIntegracao extends SeiIntegracao{

    public function getNome() {
        return 'Módulo de exemplos ABC';
    }

    public function getVersao() {
        return '1.0.0';
    }

    public function getInstituicao() {
        return 'TRF4 - Tribunal Regional Federal da 4ª Região';
    }
}
```

Esta classe deve ser salva em um arquivo com o mesmo nome (AbcExemploIntegracao.php).

- c) adicionar no arquivo de configuração do sistema na chave Modulos a referência para o nome da classe e o diretório onde ela se encontra:

```
'SEI' => array(...
    'Modulos' => array('AbcExemploIntegracao' => 'abc/exemplo')
),
```

d) por fim verificar se o módulo foi carregado por meio do menu Infra/Módulos:



### 3. Considerações Prévias

Antes de iniciar a construção do módulo é necessário conhecer o funcionamento básico do sistema em relação ao SIP e outras questões como o controle de transações e auditoria.

#### Perfis, Recursos e Menus

Todas as operações realizadas no sistema estão atreladas a recursos cadastrados no SIP (Sistema de Permissões). Os recursos podem ou não estar associados com itens de menu. Os recursos e itens de menu são agrupados em perfis que são então liberados para os usuários por meio das permissões. Os itens de menu serão montados automaticamente no login mas outros elementos associados com recursos (como botões e ícones) devem ser tratados via programação (ver seção Classes do Sistema, classe SessaoSEI, método verificarPermissao). A seguir são demonstrados os passos para adicionar um item de menu em um novo perfil.

1) criar o recurso no SIP (Recursos/Novo) sendo recomendado que recursos de módulos tenham o prefixo "md\_<instituição/módulo>":

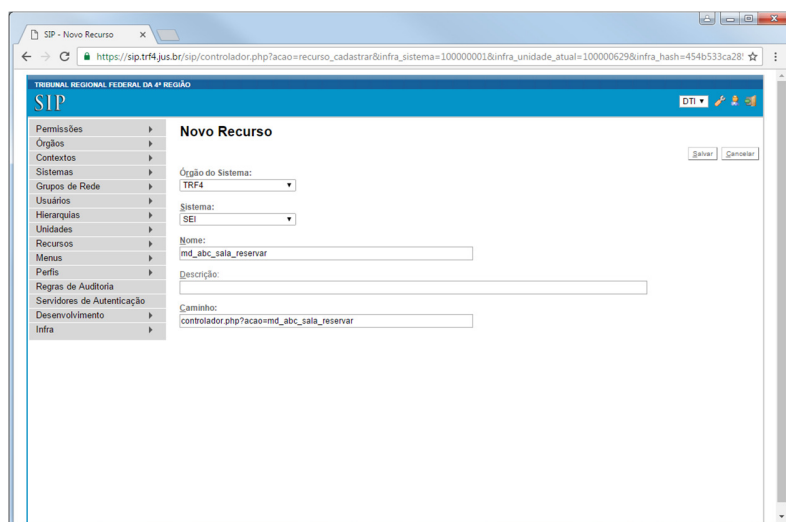

2) adicionar item de menu associado com o recurso (Menus/Montar):

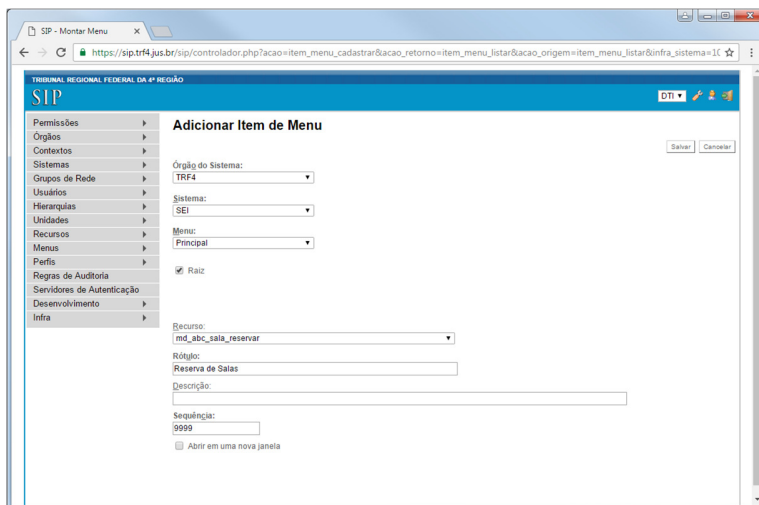
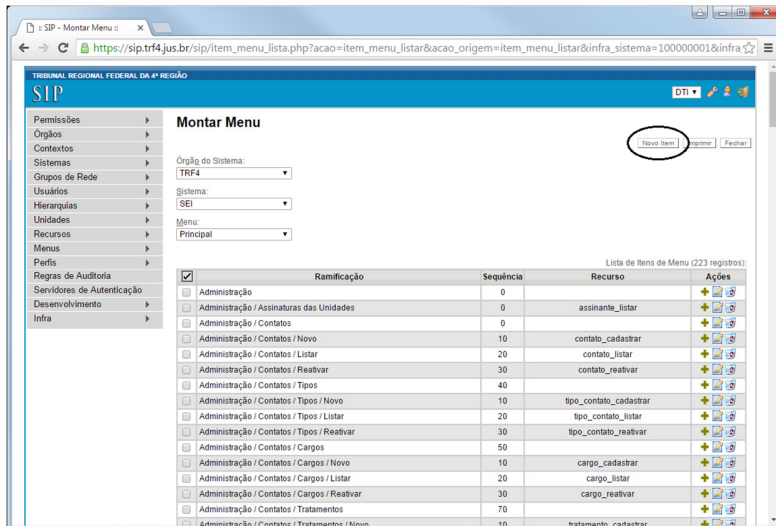

3) criar um perfil específico da instituição ABC (Perfis/Novo) sendo recomendado que perfis de módulos tenham o prefixo "MD\_<instituição/módulo>":

**Novo Perfil**

Órgão do Sistema: TRF4

Sistema: SEI

Nome: MD\_ABC\_Básico

Descrição: Perfil específico da instituição ABC

☐ Disponível aos Coordenadores de Unidade

4) Adicionar o recurso e item de menu no perfil (Perfis/Montar):

**Montar Perfil**

Órgão do Sistema: TRF4

Perfil: MD\_ABC\_Básico

Sistema: SEI

Recurso: sala

☐ Visualizar Semente Recursos do Perfil ☐ Visualizar Descrição do Recurso

Lista de Recursos (1 registro):

Nome	Perfil	Menu
md_abc_sala_reservar	<input checked="" type="checkbox"/>	<input checked="" type="checkbox"/> Reserva de Salas

5) atribuir permissão no perfil da instituição ABC:

**Nova Permissão**

Órgão do Sistema: TRF4

Órgão da Unidade: TRF4

Órgão do Usuário: TRF4

Perfil: MD\_ABC\_Básico

Sistema: SEI

Unidade: TESTE

Usuário:

Data Inicial: 19/10/2016

Data Final:

☐ Estender permissão às subunidades

6) O item de menu deve aparecer no SEI (necessário logar novamente se já estava logado):



As telas de usuário externo e pesquisa de publicações não recebem itens de menu do SIP. Entretanto é possível adicionar itens através dos eventos montarMenuUsuarioExterno e montarMenuPublicacoes (ver seção Eventos).

## Auditoria

Para utilizar o mecanismo de auditoria é necessário:

a) criar uma regra de auditoria no SIP e adicionar o recurso sendo recomendado que as regras de módulos tenham o prefixo "MD\_<instituição/módulo>":

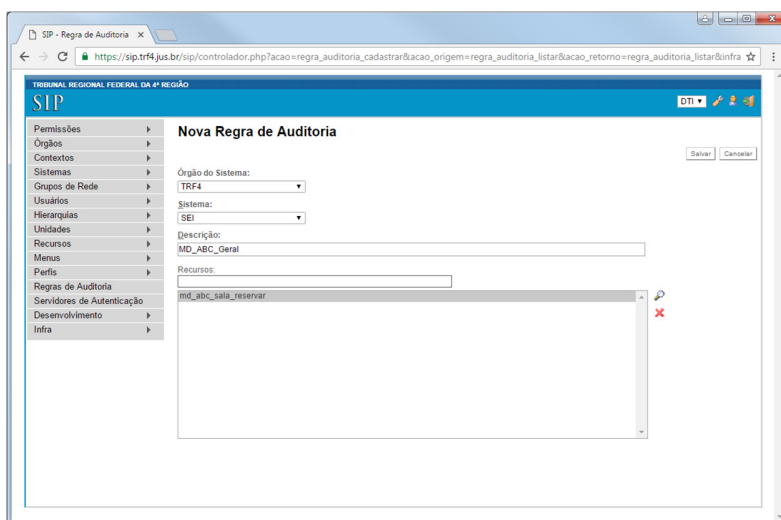

b) No método da camada de regra de negócio que realiza a operação incluir uma chamada para validarAuditarPermissao que recebe como parâmetros o nome do recurso, o nome do método e os valores associados que devem ser gravados na tabela de auditoria. Este método também lançará um erro de acesso negado ao recurso se o usuário não tiver permissão. Se o recurso não fizer parte de nenhuma regra de auditoria então apenas a validação de permissão será realizada.

```
protected function lancarAndamentosControlado($arrParametros){
    try{

        SessaoSEI::getInstance()->validarAuditarPermissao('md_abc_andamento_lancar', __METHOD__,
        $arrParametros);

        //processamento

    }catch(Exception $e){
        throw new InfraException('Erro lançando andamentos do módulo ABC.', $e);
    }
}
```

As operações auditadas poderão ser consultadas por meio do menu Infra/Auditoria do SEI.

## Conexões e Transações

O controle das conexões e transações no banco de dados pode ser feito manipulando diretamente o objeto BancoSEI::getInstance() ou utilizando os sufixos "Conectado" e "Controlado". Ver mais detalhes na seção Classes do Sistema, classe BancoSEI e na seção InfraPHP, classe InfraRN.

Se o módulo realizar processamento de operações no sistema como, por exemplo, geração de processos e inclusão de documentos então será obrigatório utilizar um dos controles descritos abaixo.

- Controle manual de conexões e transações

Neste caso basta chamar os métodos diretamente do objeto de banco. Ex.:

```
class MdAbcTesteRN {

    public function processarXXXXX($a, $b){
        try{

            BancoSEI::getInstance()->abrirConexao();
            BancoSEI::getInstance()->abrirTransacao();

            //executa comandos

            BancoSEI::getInstance()->confirmarTransacao();
            BancoSEI::getInstance()->fecharConexao();
        }
    }
}
```



```

    } catch (Exception $e) {

        try {
            BancoSEI::getInstance()->cancelarTransacao();
        } catch (Exception $e2) {}

        try {
            BancoSEI::getInstance()->fecharConexao();
        } catch (Exception $e2) {}

        throw new InfraException('Erro processando operação XXXXX no módulo ABC.', $e);
    }
}
}
}

```

Pode ser um problema quando existirem chamadas entre métodos que precisam abrir conexões/transações de forma isolada ou em conjunto. Neste caso é necessário implementar um mecanismo de controle auxiliar para saber se a conexão ou transação já foi aberta.

- Controle automático de conexões e transações

O controle automático pode ser feito utilizando os sufixos reservados:

Conectado - abre uma conexão se já não estiver aberta

Controlado - abre uma conexão e uma transação se já não estiverem abertas

A chamada entre métodos é transparente mantendo o escopo da conexão ou transação. Para utilizar este mecanismo:

- 1) criar uma classe filha de InfraRN;
- 2) implementar o método inicializarObjInfraIBanco retornando a instância do banco de dados;
- 3) criar um método protected com o sufixo Conectado ou Controlado;
- 4) este método não aceita múltiplos parâmetros então deve ser utilizado um objeto DTO ou um array encapsulador.

Utilizando este mecanismo após a primeira chamada a um método Conectado ou Controlado a conexão ficará aberta até o final da execução do script. Transações vão respeitar o mesmo escopo do método sendo confirmadas no final da execução do método ou canceladas caso uma exceção seja lançada.

```

class MdAbcTesteRN extends InfraRN {

    protected function inicializarObjInfraIBanco() {
        return BancoSEI::getInstance();
    }

    protected function processarXXXXXControlado($arrParametros) {
        try {

```

```

        //executa comandos

    } catch (Exception $e) {
        throw new InfraException('Erro processando operação XXXXX no módulo ABC.', $e);
    }
}
}

```

Atenção para o uso destes sufixos em construções como abaixo pois isso pode causar inconsistências em caso de erro e também problemas de desempenho:

```

protected function processarTudoConectado() { //abre apenas conexão

    $arr = $this->buscarItensBanco();

    foreach ($arr as $itens) {
        $this->processarXXXXX($itens); //abre e fecha uma transação PARA CADA elemento do array
    }
}

```

Neste exemplo se houver um erro no processamento alguns itens já podem ter sido gravados no banco. Analisar se o método gerente processarTudo não deveria ser Controlado garantindo uma transação única.

## Andamentos

Os andamentos representam os registros exibidos no histórico de processo. No SEI os andamentos podem ter variáveis que serão substituídas por atributos informados no momento do lançamento. Cada andamento está associado com um registro de tarefa que indica o tipo do andamento. Tarefas com identificador menor que 1000 são reservadas do SEI. A única tarefa reservada que o módulo pode lançar é a de ID\_TAREFA=65 que representa uma atualização do andamento com texto livre (neste caso informar um atributo com NOME="DESCRICAO" e VALOR="texto do andamento").

Tarefas de módulos podem ser cadastradas com o comando abaixo:

```

INSERT INTO tarefa (
    id_tarefa,
    nome,
    sin_historico_resumido,
    sin_historico_completo,
    sin_lancar_andamento_fechado,
    sin_permite_processo_fechado,
    sin_fechar_andamentos_abertos,
    id_tarefa_modulo)
VALUES (
    ' . BancoSEI::getInstance()->getValorSequencia('seq_tarefa') . ',
    'Audiência agendada no prédio @PREDIO@ (sala @SALA@)',
    'S',
    'S',
    'N',
    'S',
    'S',
    'S',

```

```
'MD_ABC_AUDIENCIA_REALIZADA')
```

Onde:

- id\_tarefa

Deve ser maior ou igual a 1000, se a inserção for realizada sem a chamada ao método `getValorSequencia('seq_tarefa')` então é necessário buscar o maior ID da tabela de tarefas:

```
select max(id_tarefa)+1 from tarefa
```

Se o valor retornado for maior ou igual a 1000 utilizar este valor, caso contrário utilizar 1000. Depois atualizar a sequência `seq_tarefa`:

MySQL

```
alter table seq_tarefa AUTO_INCREMENT = [último valor utilizado];
```

SQL Server

```
DBCC CHECKIDENT ('seq_tarefa', RESEED, [último valor utilizado]);
```

Oracle

```
drop sequence seq_tarefa;
```

```
CREATE SEQUENCE seq_tarefa START WITH [último valor utilizado] INCREMENT BY 1 NOCACHE NOCYCLE;
```

- nome

Representa o texto que será exibido no andamento. É possível utilizar variáveis no texto que devem ter o valor informado por meio de atributos ao lançar o andamento. Para o texto "Audiência agendada no prédio @PREDIO@ (sala @SALA@)" é necessário informar o valor de PREDIO E SALA, ex.:

```
$objEntradaLancarAndamentoAPI = new EntradaLancarAndamentoAPI();  
$objEntradaLancarAndamentoAPI->setIdProcedimento(10000000012057);  
$objEntradaLancarAndamentoAPI->setIdTarefaModulo('MD_ABC_AUDIENCIA_REALIZADA');  
  
$arrObjAtributoAndamentoAPI = array();  
  
$objAtributoAndamentoAPI = new AtributoAndamentoAPI();  
$objAtributoAndamentoAPI->setNome('PREDIO');  
$objAtributoAndamentoAPI->setValor('101');  
$objAtributoAndamentoAPI->setIdOrigem(54); //ID do prédio, pode ser null  
$arrObjAtributoAndamentoAPI[] = $objAtributoAndamentoAPI;  
  
$objAtributoAndamentoAPI = new AtributoAndamentoAPI();  
$objAtributoAndamentoAPI->setNome('SALA');  
$objAtributoAndamentoAPI->setValor('3A');  
$objAtributoAndamentoAPI->setIdOrigem(9334); //ID da sala, pode ser null  
$arrObjAtributoAndamentoAPI[] = $objAtributoAndamentoAPI;
```

```
$objEntradaLancarAndamentoAPI->setAtributos($arrObjAtributoAndamentoAPI);
```

```
$objSeiRN = new SeiRN();
```

```
$objSeiRN->lançarAndamento($objEntradaLancarAndamentoAPI);
```

Algumas variáveis de andamento são reservadas do sistema mas podem ser utilizadas pelos módulos desde que as informações sejam devidamente preenchidas nos atributos:

Nome	Valor	IdOrigem	Observação
DOCUMENTO	Número do documento	ID do documento	Gera link para o documento
DOCUMENTOS	Null	null	Será substituída pelos links de todos os documentos informados nos atributos DOCUMENTO associados ao andamento separados por vírgula (agrupador)
NIVEL_ACESSO	null	0 - Público 1 - Restrito 2 - Sigiloso	
GRAU_SIGILO	null	U - Ultrassegredo S - Secreto R - Reservado	
HIPOTESE_LEGAL	null	ID da hipótese legal	
VISUALIZACAO		I - Integral P - Parcial N - Nenhum	liberação de acesso externo
DATA_AUTUACAO	Data no formato dd/mm/aaaa	Null	
TIPO_CONFERENCIA	null	ID do tipo de conferência	
PROCESSO	Número do processo	ID do processo	Gera link para o processo
USUARIO	[sigla]¥[Nome]	ID do usuário	
USUARIOS	Null	null	Será substituída por todos os atributos USUARIO associados ao andamento separados por vírgula (agrupador)

UNIDADE	[sigla]¥[Descrição]	ID da unidade	
ORGAO	[sigla]¥[Descrição]	ID do órgão	
BLOCO	ID do bloco	ID do bloco	
DATA_HORA	Data/hora no formato dd/mm/aaaa H:M:S	ID da atividade	processos sigilosos
USUARIO_ANULACAO	[sigla]¥[nome]	ID da atividade	processos sigilosos
INTERESSADO	[sigla]¥[nome]	ID do participante	
LOCALIZADOR	Identificação do localizador	ID do localizador	
ANEXO	Nome do anexo	ID do anexo	

- sin\_historico\_resumido

S/N - Indica se o andamento será exibido no histórico resumido.

- sin\_historico\_completo

S/N - Indica se o andamento será exibido no histórico completo.

- sin\_lancar\_andamento\_fechado

S/N - Indica se o andamento deverá ser lançado como aberto ou concluído. Andamento aberto aparece em amarelo na consulta do histórico informando a última atividade realizada na unidade. Se o módulo tentar lançar um andamento aberto em processo concluído na unidade o sistema lançará um erro "Processo X não possui andamento aberto na unidade Y.". Para evitar este erro ver configuração do sinalizador sin\_permite\_processo\_fechado. Mas é importante verificar se não existe uma falha na lógica do módulo pois talvez seja necessário reabrir o processo automaticamente ao invés de permitir o lançamento concluído. Se o processo estiver concluído e o andamento for lançado como concluído então ninguém na unidade perceberá que ocorreu alteração no histórico.

- sin\_permite\_processo\_fechado

S/N - Indica se permite lançar o andamento em processo concluído na unidade. Se o módulo tentar lançar um andamento aberto e o processo estiver concluído na unidade então poderá lançar automaticamente como andamento concluído.

- sin\_fechar\_andamentos\_abertos

S/N - Indica se os registros de andamento em aberto na unidade devem ser concluídos. Se o processo estará aberto na unidade na hora do lançamento então utilizar o valor S. Desta forma apenas o novo andamento ficará em amarelo no histórico de processo indicando a última atividade.

- id\_tarefa\_modulo

Identificador da tarefa para o módulo com até 50 caracteres maiúsculos. Utilizar como prefixo MD\_ + sigla da instituição. Possibilita lançar/consultar andamentos do módulo sem a necessidade de conhecer o ID interno da tarefa que pode ser diferente em outra instalação. Não devem existir valores duplicados para este campo. Ex.: MD\_ABC\_AUDIENCIA\_REALIZADA

## Classes do Sistema

### SessaoSEI

Fornece acesso aos dados da sessão do usuário. Os atributos configurados pelo módulo podem ser consultados por meio do menu Infra/Atributos de Sessão (necessária permissão no perfil Informática). Esta classe implementa o padrão de projeto Singleton então na programação sempre acessar o objeto por meio do método estático getInstance().

Não é recomendado acessar diretamente o array \$\_SESSION do PHP.

Métodos de informação disponíveis:

Método	Descrição
getNumIdUsuario()	ID do usuário no SIP
getStrIdOrigemUsuario()	ID Origem associado com o usuário no SIP
getStrSiglaUsuario()	Sigla do Usuário
getStrNomeUsuario()	Nome do Usuário
getNumIdOrgaoUsuario()	ID do órgão do usuário
getStrSiglaOrgaoUsuario()	Sigla do órgão do usuário
getStrDescricaoOrgaoUsuario()	Descrição do órgão do usuário
getNumIdUnidadeAtual()	ID da unidade atual de trabalho
getStrIdOrigemUnidadeAtual()	ID Origem associado com a unidade atual de trabalho no SIP
getStrSiglaUnidadeAtual()	Sigla da unidade atual de trabalho
getStrDescricaoUnidadeAtual()	Descrição da unidade atual de trabalho
getNumIdOrgaoUnidadeAtual()	ID do órgão da unidade atual de trabalho
getStrSiglaOrgaoUnidadeAtual()	Sigla do órgão da unidade atual de trabalho
getStrDescricaoOrgaoUnidadeAtual()	Descrição do órgão da unidade atual de trabalho

getStrSinAcessibilidade()	S/N - indica se o usuário requer tratamento especial quanto a acessibilidade
---------------------------	--

Outros métodos:

#### ❑ *assinarLink(\$strLink)*

Assina um link associado com a sessão do usuário evitando alteração nos parâmetros. Se ocorrer alteração nos parâmetros um erro de hash inválido será lançado redirecionando o usuário para a tela de login.

```
$strLinkAssinado = SessaoSEI::getInstance()->assinarLink('controlador.php?acao=...');
```

#### ❑ *validarLink(\$strLink=null)*

Valida assinatura do link e se não for válido automaticamente lança um erro de "Hash inválido" e redireciona o usuário para a tela de login. Se o parâmetro não for informado então irá validar o link da página atual. Utilizado normalmente na entrada de páginas garantindo que o usuário acessou a tela por um link válido.

```
SessaoSEI::getInstance()->validarLink();
```

#### ❑ *verificarLink(\$strLink=null)*

Realiza o mesmo comportamento do método validarLink retornando true/false ao invés de lançar um erro e redirecionar para o login.

#### ❑ *validarPermissao(\$strNomeRecurso)*

Verifica se o usuário têm acesso ao recurso informado. Se o usuário não tiver acesso ao recurso será lançado o erro "Acesso negado a este recurso nesta unidade". Utilizado normalmente na entrada de páginas para validar se o usuário tem acesso ao recurso apontando pelo parâmetro "acao" da URL.

```
SessaoSEI::getInstance()->validarPermissao($_GET['acao']);
```

#### ❑ *verificarPermissao(\$strNomeRecurso)*

Mesmo comportamento do método validarPermissao retornando true/false ao invés de lançar um erro. Utilizado para montar componentes na interface como botões e ícones e para validar a permissão nos métodos das classes de Regra de Negócio.

```
if (SessaoSEI::getInstance()->verificarPermissao('md_abc_andamento_lancar')) {
    //monta botão correspondente
}
```

#### ❑ *setAtributo(\$strNome, \$strValor)*

Configura um atributo na sessão do usuário. Para evitar nomes duplicados utilizar o prefixo "MD\_<instituição/módulo>" no nome do atributo.

```
SessaoSEI::getInstance()->setAtributo('MD_ABC_ATRIBUTO_SESSAO',$strValor);
```

#### ❑ *getAtributo(\$strNome)*

Recupera um atributo da sessão do usuário.

```
$strValor = SessaoSEI::getInstance()->getAtributo('MD_ABC_ATRIBUTO_SESSAO');
```

#### ❑ *isSetAtributo(\$strNome)*

Verifica se um atributo consta na sessão do usuário retornando true/false.

```
if (SessaoSEI::getInstance()->isSetAtributo('MD_ABC_ATRIBUTO_SESSAO')) {  
}
```

#### ❑ *removerAtributo(\$strNome)*

Remove um atributo da sessão do usuário.

```
SessaoSEI::getInstance()->removerAtributo('MD_ABC_ATRIBUTO_SESSAO');
```

## CacheSEI

Fornece acesso ao servidor de cache em memória (memcache). Os atributos podem ser consultados por meio do menu Infra/Cache em Memória sendo necessária permissão no perfil Informática. Esta classe implementa o padrão de projeto Singleton então na programação sempre acessar o objeto por meio do método estático getInstance().

#### ❑ *setAtributo(\$strChave, \$strValor, \$numTempo)*

Adiciona um atributo no servidor memcache, onde:

\$strChave	Nome do atributo utilizando com o prefixo "MD_<instituição/módulo>" para evitar nomes duplicados.
\$strValor	Valor do atributo diferente de nulo.



**\$numTempo** Tempo que o atributo deve ficar na cache. Utilizar `CacheSEI::getInstance()->getNumTempo()` para obter o valor configurado na chave `CacheSEI/Tempo` do arquivo de configuração (se a chave não for definida no arquivo de configuração então será retornado o valor padrão do sistema 3600 = 1 hora).

```
CacheSEI::getInstance()->setAtributo('MD_ABC_ATRIBUTO_MEMCACHE', $strValor, CacheSEI::getInstance()->getNumTempo());
```

#### ❑ *getAtributo(\$strChave)*

Recupera um atributo no servidor memcache retornando nulo se não encontrar.

```
$strValor = CacheSEI::getInstance()->getAtributo('MD_ABC_ATRIBUTO_MEMCACHE');
```

## InfraParametro

Permite ler/gravar parâmetros na tabela `infra_parametro` (menu `Infra/Parâmetros`). Ao criar o objeto deve ser passada a instância do banco de dados:

```
$objInfraParametro = new InfraParametro(BancoSEI::getInstance());
```

#### ❑ *setValor(\$strNome, \$strValor)*

Configura o valor de um parâmetro. Se não existir será criado e se existir será atualizado. Para evitar nomes duplicados utilizar o prefixo `"MD_<instituição/módulo>"`.

```
$objInfraParametro->setValor('MD_ABC_ID_SERIE_TESTE', '601');
```

#### ❑ *getValor(\$strNome, \$bolErroNaoEncontrado=true)*

Retorna o valor de um parâmetro ou nulo se não encontrar. O segundo parâmetro do método é opcional e indica se deve ser lançado um erro caso o parâmetro não exista na tabela.

```
$numIdSerieAbc = $objInfraParametro->getValor('MD_ABC_ID_SERIE_TESTE');
```

#### ❑ *isSetValor(\$strNome)*

Verifica se um parâmetro existe na tabela retornando `true/false`. O valor do parâmetro não é analisado, ou seja, ele pode existir mas estar vazio.

```
if ($objInfraParametro->isSetValor('MD_ABC_ID_SERIE_TESTE')) {  
    }  
}
```

#### ❑ *listarValores(\$arrNomes, \$bolErroNaoEncontrado=true)*

Retorna conjunto de parâmetros informados no array de entrada. O segundo parâmetro do método é opcional e indica se deve ser lançado um erro caso algum parâmetro não exista na tabela. O array de retorno é indexado pelo nomes dos parâmetros.

```
$arrSeries = $objInfraParametro->listarValores(array('MD_ABC_PAR1', 'MD_ABC_PAR2'));
```

## LogSEI

Permite gravar registros na tabela `infra_log` (menu Infra/Log). Esta classe implementa o padrão de projeto Singleton então na programação sempre acessar o objeto por meio do método estático `getInstance()`.

❑ `gravar($strTexto, $strStaTipo='E')`

Grava o texto informado na tabela `infra_log` (não pode ser vazio). O segundo parâmetro é opcional e indica o tipo do registro. Utilizar uma das constantes abaixo:

`InfraLog::$ERRO` (default)

`InfraLog::$AVISO`

`InfraLog::$INFORMACAO`

`InfraLog::$DEBUG`

```
LogSEI::getInstance()->gravar('abc teste log',InfraLog::$INFORMACAO);
```

## InfraDebug

Permite ler/gravar informações de debug armazenando os registros na sessão (sendo assim mantidos entre chamadas do sistema). Esta classe implementa o padrão de projeto Singleton então na programação sempre acessar o objeto por meio do método estático `getInstance()`.

Se utilizando a `InfraPHP` para realizar debug nas telas do sistema deve-se configurar no início da execução as opções desejadas:

```
InfraDebug::getInstance()->setBolLigado(true);  
InfraDebug::getInstance()->setBolDebugInfra(true);  
InfraDebug::getInstance()->limpar();
```

E no final retirar o comentário do método que monta a área de debug para visualização:

```
PaginaSEI::getInstance()->montarAreaDebug();
```

Atenção: não esquecer de desligar o debug após a sua utilização pois poderá comprometer o desempenho e a segurança do sistema.

❑ `gravar($strTexto)`

Grava um registro de debug na sessão.

```
InfraDebug::getInstance()->gravar('Valor encontrado: '.$n);
```

#### ❑ *limpar()*

Remove todos os registros que foram gravados no debug.

```
InfraDebug::getInstance()->limpar();
```

#### ❑ *getStrDebug()*

Recupera todos os registros que foram gravados.

```
$strDebug = InfraDebug::getInstance()->getStrDebug();
```

#### ❑ *setBolLigado(\$bolLigado)*

Recebe true/false indicando se as chamadas ao método "gravar" devem ser processadas ou ignoradas.

```
InfraDebug::getInstance()->setBolLigado(true);
```

#### ❑ *setBolDebugInfra(\$bolDebugInfra)*

Recebe true/false indicando se deve registrar textos de debug gerados automaticamente pela InfraPHP contendo, por exemplo, os SQLs executados.

```
InfraDebug::getInstance()->setBolDebugInfra(true);
```

#### ❑ *setBolEcho(\$bolEcho)*

Recebe true/false indicando se na chamada do método gravar deve ser feito um "echo" automaticamente do conteúdo.

```
InfraDebug::getInstance()->setBolEcho(true);
```

## ConfiguracaoSEI

Permite ler informações do arquivo de configurações do sistema "ConfiguracaoSEI.php". Esta classe implementa o padrão de projeto Singleton então na programação sempre acessar o objeto por meio do método estático getInstance().

#### ❑ *getValor(\$strGrupo, \$strChave=null, \$bolErroNaoEncontrado=true, \$strValorPadrao=null)*

Recupera o valor associado com a chave no arquivo de configuração, onde:

\$strGrupo	Nome do grupo com o prefixo "MD_<instituição/módulo>" para evitar nomes duplicados.
\$strChave	Opcional. Nome da chave dentro do grupo.
bolErroNaoEncontrado	Opcional (valor padrão true). Indica se deve ser lançado um erro caso a configuração não exista na tabela.
strValorPadrao	Opcional. Informa o valor padrão para retorno se a configuração não existir.

```
$strServidor = ConfiguracaoSEI::getInstance()->getValor('MD_ABC_Banco','Servidor');
```

#### ❑ *isSetValor(\$strGrupo, \$strChave)*

Retorna true/false indicando se uma configuração existe no arquivo de configuração. O valor da configuração não é analisado, ou seja, ela pode existir mas estar vazia.

```
if (ConfiguracaoSEI::getInstance()->isSetValor('MD_ABC_Banco','Servidor')) {
}
```

## BancoSEI

Fornece acesso ao banco de dados. Esta classe implementa o padrão de projeto Singleton então na programação sempre acessar o objeto por meio do método estático getInstance().

#### ❑ *abrirConexao()*

Abre conexão com o banco de dados.

```
BancoSEI::getInstance()->abrirConexao();
```

#### ❑ *fecharConexao()*

Fecha conexão com o banco de dados.

```
BancoSEI::getInstance()->fecharConexao();
```

#### ❑ *getIdConexao()*

Retorna um identificador da conexão ou nulo. Este identificador não representa um recurso de conexão do PHP, ou seja, não pode ser utilizado em chamadas diretas da extensão do banco de dados utilizado. Por questões de segurança o recurso de conexão é privado e controlado pela classe de banco de dados do framework.

```
If (BancoSEI::getInstance()->getIdConexao()==null) {  
    BancoSEI::getInstance()->abrirConexao();  
}
```

#### ❑ *abrirTransacao()*

Inicia uma transação.

```
BancoSEI::getInstance()->abrirTransacao();
```

#### ❑ *confirmarTransacao()*

Confirma uma transação (commit).

```
BancoSEI::getInstance()->confirmarTransacao();
```

#### ❑ *cancelarTransacao()*

Cancela uma transação (rollback).

```
BancoSEI::getInstance()->cancelarTransacao();
```

#### ❑ *consultarSql(\$strSql)*

Executa a consulta recebida no banco de dados retornando um array com os registros recuperados.

```
$rs = BancoSEI::getInstance()->consultarSql('select nome, valor from infra_parametro  
where nome like \'SEI_%\' order by nome asc');
```

```
Array  
(  
    [0] => Array  
        (  
            [nome] => SEI_HABILITAR_AUTENTICACAO_DOCUMENTO_EXTERNO  
            [valor] => 2  
        )  
    [1] => Array  
        (  
            [nome] => SEI_HABILITAR_GRAU_SIGILO  
            [valor] => 1  
        )  
    [2] => Array  
        (  
            [nome] => SEI_HABILITAR_HIPOTESE_LEGAL
```

```

        [valor] => 1
    )
    ...
)

```

❑ `executarSql($strSql, $arrCamposBind=null)`

Executa o comando recebido retornando o número de registros afetados. O parâmetro `$arrCamposBind` é utilizado apenas em bases Oracle sendo um array indexado pelos nomes dos campos CLOB para bind.

```

BancoSEI::getInstance()->executarSql('update infra_parametro set valor =\'2\' where
nome=\'SEI_HABILITAR_HIPOTESE_LEGAL\');

```

## 4. Classes API

A troca de informações do sistema com os módulos deve ser feita utilizando as classes específicas da API (diretório sei/web/api). Na classe de integração do módulo ao interceptar eventos o sistema disponibilizará objetos destas classes com atributos específicos preenchidos. Da mesma forma quando o módulo realizar uma operação por meio da classe SeiRN deverá criar objetos destas classes informando os atributos adequados. Ver mais detalhes nas seções Eventos e Operações.

**Não é recomendado o uso de outras classes ou objetos internos do sistema.**

### AcessoExternoAPI

IdAcessoExterno	Identificador do Acesso Externo
DataValidade	Data de validade do acesso externo
Procedimento	Ocorrência de ProcedimentoAPI
Documento	Ocorrência de DocumentoAPI
SinAcessoProcesso	S/N - indica se o acesso externo possibilita visualização integral do processo

### AndamentoAPI

IdAndamento	Identificador do Andamento
IdTarefa	Identificador da tarefa associada
IdTarefaModulo	Identificador da tarefa de módulo associada
Descricao	Descrição do andamento
DataHora	Data/hora do andamento
Usuario	Ocorrência de UsuarioAPI
Unidade	Ocorrência de UnidadeAPI

Atributos	Conjunto de ocorrências de AtributoAndamentoAPI
IdProtocolo	Identificador do protocolo do andamento

### AndamentoMarcadorAPI

IdAndamentoMarcador	Identificador do andamento de marcador
Texto	Texto do andamento
DataHora	Data/hora do andamento
Usuario	Ocorrência de UsuarioAPI
Marcador	Ocorrência de MarcadorAPI

### ArquivoExtensaoAPI

IdArquivoExtensao	Identificador do registro
Extensao	Extensão de arquivo
Descricao	Descrição da extensão

### ArvoreAcaoItemAPI

Tipo	Rótulo que serve como agrupador para nós do mesmo tipo (caso seja necessário varrer todos os nós posteriormente filtrando pelo tipo). Para agrupar os itens do módulo utilizar MD + instituição + tipo:  <code>\$objArvoreAcaoItemAPI-&gt;setTipo('MD_ABC_AUDIENCIAS');</code>
Id	Identificador do nó na árvore. Deve ser único sendo recomendado utilizar o MD + instituição + descrição + ID do protocolo, ex.:  <code>\$objArvoreAcaoItemAPI-&gt;setId('MD_ABC_AUDIENCIA_' . \$dblIdDocumento);</code>
IdPai	Identificador do nó pai na árvore. O SEI monta os nós de processo e documentos usando o identificador do protocolo como valor para o campo "Id", ex.:  <code>\$objArvoreAcaoItemAPI-&gt;setIdPai(\$dblIdDocumento);</code>
Href	Pode ser um link ou um código javascript, ex.:  <code>\$objArvoreAcaoItemAPI-&gt;setHref('...link...');</code>  <code>\$objArvoreAcaoItemAPI-&gt;setHref('javascript:alert(\'Ícone Processo ABC\');');</code>
Target	Indica qual o destino para execução do link em href:  _blank = nova janela  ifrVisualizacao = área ao lado da árvore de processo onde é exibido o conteúdo do documento

	null = se o href é um javascript
Title	Texto que será exibido ao passar o mouse sobre o ícone
Icone	Caminho para a imagem sendo recomendado utilizar o formato PNG com tamanho 16x16, ex.:  \$objArvoreAcaoItemAPI->setIcone('modulos/abc/exemplo/imagens/abc_pequeno.png');
SinHabilitado	S/N - indica se o ícone será clicável ou não

### AssinaturaAPI

Nome	Nome do assinante
CargoFuncao	Cargo/função utilizado na assinatura
DataHora	Data/hora da assinatura
IdUsuario	ID do usuário
IdOrigem	ID Origem associado com o usuário no SIP
IdOrgao	ID do órgão do usuário
Sigla	Sigla do usuário

### AssuntoAPI

CodigoEstruturado	Código do assunto
Descricao	Descrição do assunto

### AtributoAndamentoAPI

Nome	Nome do atributo, corresponde a variável que será substituída no texto, ex.: @SALA@
Valor	Valor do atributo, valor do atributo, ex.: 302
IdOrigem	Identificador opcional associado com o andamento (campo texto com até 50 posições), ex.: 76232 = identificador interno da sala

### CampoAPI

Nome	Nome do campo do formulário
Valor	Valor do campo do formulário



## Cargo

IdCargo	Identificador interno do cargo
ExpressaoCargo	Descrição do cargo (Ex.: Governador)
ExpressaoTratamento	Tratamento para o cargo (Ex.: A Sua Excelência o Senhor)
ExpressaoVocativo	Vocativo para o cargo (Ex.: Senhor Governador)

## CidadeAPI

IdCidade	Identificador da cidade
IdEstado	Identificador do estado
IdPaís	Identificador do país
Nome	Nome da cidade
Codigolbge	Código IBGE da cidade
SinCapital	S/N - indica se a cidade é capital do estado
Latitude	Latitude da cidade
Longitude	Longitude da cidade

## ContatoAPI

StaOperacao	A - Cadastrar/Alterar E - Excluir D - Desativar R - Reativar
IdContato	Identificador do contato
IdTipoContato	Tipo do contato
NomeTipoContato	Nome do tipo de contato
Sigla	Sigla do contato
Nome	Nome do contato
StaNatureza	F/J - Pessoa Física/Jurídica
IdContatoAssociado	Identificador do contato associado
NomeContatoAssociado	Nome do contato associado
SinEnderecoAssociado	S/N - indica se o contato utiliza ou não o endereço do contato associado
CnpjAssociado	CNPJ do contato associado
Endereco	Dados de endereçamento do contato
Complemento	
Bairro	

IdCidade	
NomeCidade	
IdEstado	
SiglaEstado	
IdPais	
NomePais	
Cep	
StaGenero	M/F - Masculino/Feminino
IdCargo	Identificador interno do cargo
ExpressaoCargo	Descrição do cargo
ExpressaoTratamento	Descrição do tratamento
ExpressaoVocativo	Descrição do vocativo
Cpf	Número do CPF sem formatação
Cnpj	Número do CNPJ sem formatação
Rg	Número do RG
OrgaoExpedidor	Órgão expedidor
Matricula	Número de matrícula
MatriculaOab	Matrícula OAB
NumeroPassaporte	Número do passaporte
IdPaisPassaporte	País de emissão do passaporte
NomePaisPassaporte	Nome do país do passaporte
TelefoneFixo	Telefone fixo
TelefoneCelular	Telefone celular
DataNascimento	Data de nascimento
Email	E-mail
SitioInternet	Sítio na internet
Observacao	Texto de observação associado
SinAtivo	S/N - Sinalizador indica se o registro está ativo

#### DefinicaoMarcadorAPI

IdMarcador	Identificador do marcador
IdProcedimento	Identificador do processo
ProtocoloProcedimento	Número do processo visível para o usuário, ex: 12.1.000000077-4
Texto	Texto associado com a definição

## DestinatarioAPI

Sigla	Sigla do destinatário
Nome	Nome do destinatário

## DocumentoAPI

IdDocumento	Identificador do documento
Tipo	Tipo interno do documento: G – Gerado R - Recebido
SubTipo	Subtipos do tipo G (Gerado): E - Editor eDoc (descontinuado) I - Editor Interno HTML A - Formulário automático XML (email, ouvidoria) F - Formulário gerado  Subtipo do tipo R (Recebido): X - Externo
IdProcedimento	Identificador do processo
ProtocoloProcedimento	Número do processo visível para o usuário, ex: 12.1.000000077-4
IdSerie	Identificador do tipo do documento visível para o usuário
NomeSerie	Nome do tipo do documento visível para o usuário
Numero	Número do documento, ex: Portaria 123
Data	Data do documento
Descricao	Descrição associada com o documento
IdTipoConferencia	Identificador do tipo de conferência
Remetente	Instância de RemetenteAPI preenchida com Sigla e/ou Nome
Interessados	Lista de instâncias de InteressadoAPI preenchidas com Sigla e/ou Nome
Destinatarios	Lista de instâncias de DestinatarioAPI preenchidas com Sigla e/ou Nome
Observacao	Texto da observação
NomeArquivo	Nome do arquivo associado com o documento Tipo = R
NivelAcesso	0 - Público 1 - Restrito 2 - Sigiloso
IdHipoteseLegal	Identificador da hipótese legal associada

Conteudo	Conteúdo do documento externo codificado em Base64
ConteudoMTOM	Conteúdo do documento externo em formato binário
SinBloqueado	S/N - se o documento estiver bloqueado então seu conteúdo não poderá ser alterado
IdArquivo	Identificador do arquivo no repositório (ver método adicionar Arquivo)
Campos	Lista de instâncias de CampoAPI
IdUnidadeGeradora	Identificador da unidade geradora do documento
NumeroProtocolo	Número SEI do documento
SinAssinado	S/N - indica se o documento está assinado
SinPublicado	S/N – indica se o documento está publicado
CodigoAcesso	Valor numérico utilizado pelo sistema para indicar se o usuário tem acesso a determinado protocolo. O usuário tem acesso se este valor for MAIOR que zero (zero ou negativo indica falta de acesso).
IdOrgaoUnidadeGeradora	Identificador do órgão associado com a unidade geradora
IdUsuarioGerador	Identificador do usuário gerador

#### EntradaAdicionarArquivoAPI

Nome	Nome do arquivo
Tamanho	Tamanho em bytes do arquivo
Hash	MD5 do conteúdo total
Conteudo	Conteúdo total ou parcial do arquivo

#### EntradaAdicionarConteudoArquivoAPI

IdArquivo	Identificador do arquivo no repositório
Conteudo	Conteúdo parcial do arquivo

#### EntradaAgendarPublicacaoAPI

IdDocumento	Identificador do documento
ProtocoloDocumento	Número do documento visível para o usuário, ex.: 0003934
StaMotivo	1 = Publicação 2 = Retificação 3 = Republicação 4 = Apostilamento
IdVeiculoPublicacao	Identificador do veículo de publicação
DataDisponibilizacao	Data de disponibilização

Resumo	Texto do resumo de publicação
ImprensaNacional	Ocorrência de PublicacaoImprensaNacionalAPI preenchida com IdVeiculo, Pagina, IdSecao e Data.

### EntradaAlterarPublicacaoAPI

IdPublicacao	Identificador da publicação
IdDocumento	Identificador do documento
ProtocoloDocumento	Número do documento visível para o usuário, ex.: 0003934
StaMotivo	1 = Publicação 2 = Retificação 3 = Republicação 4 = Apostilamento
IdVeiculoPublicacao	Identificador do veículo de publicação
DataDisponibilizacao	Data de disponibilização
Resumo	Texto do resumo de publicação
ImprensaNacional	Ocorrência de PublicacaoImprensaNacionalAPI preenchida com IdVeiculo, Pagina, IdSecao e Data.

### EntradaAnexarProcessoAPI

IdProcedimentoPrincipal	Identificador do processo que conterà o anexo
ProtocoloProcedimento-Principal	Número do processo que conterà o anexo visível para o usuário, ex: 12.1.000000077-4
IdProcedimentoAnexado	Identificador do processo que será anexado
ProtocoloProcedimento-Anexado	Número do processo que será anexado visível para o usuário, ex: 12.1.000001213-6

### EntradaAtribuirProcessoAPI

IdProcedimento	Identificador do processo
ProtocoloProcedimento	Número do processo visível para o usuário, ex: 12.1.000000077-4
IdUsuario	Identificador do usuário
SinReabrir	S/N - indica se o processo deve ser reaberto caso esteja concluído

### EntradaBloquearProcessoAPI

IdProcedimento	Identificador do processo
ProtocoloProcedimento	Número do processo visível para o usuário, ex: 12.1.000000077-4

#### EntradaCancelarAgendamentoPublicacaoAPI

IdPublicacao	Identificador da publicação
IdDocumento	Identificador do documento
ProtocoloDocumento	Número do documento visível para o usuário, ex.: 0003934

#### EntradaCancelarDisponibilizacaoBlocoAPI

IdBloco	Identificador do bloco
---------	------------------------

#### EntradaCancelarDocumentoAPI

IdDocumento	Identificador do documento
ProtocoloDocumento	Número do documento visível para o usuário, ex.: 0003934
Motivo	Texto do motivo para cancelamento

#### EntradaConcluirProcessoAPI

IdProcedimento	Identificador do processo
ProtocoloProcedimento	Número do processo visível para o usuário, ex: 12.1.000000077-4

#### EntradaConfirmarDisponibilizacaoPublicacaoAPI

IdVeiculoPublicacao	Identificador do veículo de publicação
DataDisponibilizacao	Data de disponibilização efetiva
DataPublicacao	Data de publicação efetiva
Numero	Número da edição de publicação
IdDocumentos	Identificadores internos dos documentos

#### EntradaConsultarBlocoAPI

IdBloco	Identificador do bloco
SinRetornarProtocolos	S/N - indica se além dos dados do bloco também devem ser retornados os protocolos que ele contém

#### EntradaConsultarDocumentoAPI

IdDocumento	Identificador do documento
ProtocoloDocumento	Número do documento visível para o usuário, ex.: 0003934

SinRetornarAndamento-Geracao	S/N - indica se deve ser retornado o andamento de geração do documento
SinRetornarAssinaturas	S/N - indica se devem ser retornadas as assinaturas
SinRetornarPublicacao	S/N - indica se devem ser retornadas as informações de publicação
SinRetornarCampos	S/N - indica se devem ser retornados os campos (para formulários)

### EntradaConsultarProcedimentoAPI

IdProcedimento	Identificador do processo
ProtocoloProcedimento	Número do processo visível para o usuário, ex: 12.1.000000077-4
SinRetornarAssuntos	S/N - indica se devem ser retornados os assuntos associados (conjunto de Assunto-API)
SinRetornarInteressados	S/N - indica se devem ser retornados os interessados (conjunto de InteressadoAPI)
SinRetornarObservacoes	S/N - indica se devem ser retornadas as observações (conjunto de ObservacaoAPI)
SinRetornarAndamento-Geracao	S/N - indica se deve ser retornado o andamento de geração (ocorrência de AndamentoAPI)
SinRetornarAndamento-Conclusao	S/N - indica se deve ser retornado o andamento de conclusão na unidade (ocorrência de AndamentoAPI)
SinRetornarUltimoAndamento	S/N - indica se deve ser retornado o último andamento na unidade (ocorrência de AndamentoAPI)
SinRetornarUnidadesProcedimentoAberto	S/N - indica se devem ser retornadas as unidades onde o processo está aberto (conjunto de UnidadeProcedimentoAbertoAPI)
SinRetornarProcedimentosRelacionados	S/N - indica se deve ser retornados os processos relacionados (conjunto de ProcedimentoResumidoAPI)
SinRetornarProcedimentosAnexados	S/N - indica se deve ser retornados os processos anexados (conjunto de ProcedimentoResumidoAPI)

### EntradaConsultarProcedimentoIndividualAPI

IdOrgaoProcedimento	Identificador do órgão do processo
IdTipoProcedimento	Identificador do tipo do processo
IdOrgaoUsuario	Identificador do órgão do usuário
SiglaUsuario	Sigla do usuário

### EntradaConsultarPublicacaoAPI

IdPublicacao	Identificador da publicação
IdDocumento	Identificador do documento
ProtocoloDocumento	Número do documento visível para o usuário, ex.: 0003934

SinRetornarAndamento	S/N – indica se deve ser retornado o andamento de publicação
SinRetornarAssinaturas	S/N – indica se devem ser retornadas as assinaturas do documento

### EntradaDesanexarProcessoAPI

IdProcedimentoPrincipal	Identificador do processo que contém o anexo
ProtocoloProcedimento-Principal	Número do processo que contém o anexo visível para o usuário, ex: 12.1.000000077-4
IdProcedimentoAnexado	Identificador do processo anexado
ProtocoloProcedimento-Anexado	Número do processo anexado visível para o usuário, ex: 12.1.000001213-6
Motivo	Texto indicando o motivo da desanexação

### EntradaDesbloquearProcessoAPI

IdProcedimento	Identificador do processo
ProtocoloProcedimento	Número do processo visível para o usuário, ex: 12.1.000000077-4

### EntradaDisponibilizarBlocoAPI

IdBloco	Identificador do bloco
---------	------------------------

### EntradaEnviarProcessoAPI

IdProcedimento	Identificador do processo
ProtocoloProcedimento	Número do processo visível para o usuário, ex: 12.1.000000077-4
UnidadesDestino	Identificadores das unidades para envio
SinManterAbertoUnidade	S/N - indica se o processo deve ficar aberto na unidade origem
SinRemoverAnotacao	S/N - indica se a anotação deve ser removida do processo após o envio
SinEnviarEmailNotificacao	S/N - indica se deve ser enviado email de notificação para as unidades destino
DataRetornoProgramado	Data para retorno no formato dd/mm/aaaa
DiasRetornoProgramado	Número de dias para retorno
SinDiasUteisRetornoProgramado	S/N - indica se os dias informados são úteis
SinReabrir	S/N - indica se o processo deve ser reaberto automaticamente na unidade de origem antes do envio

### EntradaExcluirBlocoAPI

IdBloco	Identificador do bloco
---------	------------------------



### EntradaExcluirDocumentoAPI

IdDocumento	Identificador do documento
ProtocoloDocumento	Número do documento visível para o usuário, ex.: 0003934

### EntradaExcluirProcessoAPI

IdProcedimento	Identificador do processo
ProtocoloProcedimento	Número do processo visível para o usuário, ex: 12.1.000000077-4

### EntradaGerarBlocoAPI

Tipo	Tipo do bloco: A – Assinatura R – Reunião I - Interno
Descricao	Descrição do bloco
UnidadesDisponibilizacao	Identificadores internos das unidades para disponibilização. Passar um conjunto vazio caso o bloco não deva ser disponibilizado.
Documentos	Lista de protocolos de documentos (número visível para o usuário, ex.: 0003934)
IdDocumentos	Listas dos identificadores internos dos documentos
SinDisponibilizar	S/N - sinalizador indicando se o bloco deve ser automaticamente disponibilizado

### EntradaGerarProcedimentoAPI

Procedimento	Dados do processo
Documentos	Informar os documentos que devem ser gerados em conjunto com o processo (conjunto de DocumentoAPI). Se nenhum documento for gerado informar um conjunto vazio.
ProcedimentosRelacionados	Identificadores dos processos que devem ser relacionados automaticamente com o novo processo
UnidadesEnvio	Identificadores das unidades para envio do processo após a geração. O processo ficará aberto na unidade geradora e nas unidades informadas neste parâmetro.
SinManterAbertoUnidade	S/N - sinalizador indica se o processo deve ser mantido aberto na unidade de origem
SinEnviarEmailNotificacao	S/N - sinalizador indicando se deve ser enviado email de aviso para as unidades destinatárias
DataRetornoProgramado	Data para definição de Retorno Programado (opcional)
DiasRetornoProgramado	Número de dias para o Retorno Programado (opcional)

SinDiasUteisRetornoProgramado	S/N - sinalizador indica se o valor passado no parâmetro DiasRetornoProgramado corresponde a dias úteis ou não (opcional)
IdMarcador	Identificador de um marcador da unidade para associação (opcional)
TextoMarcador	Texto do marcador (opcional)

### EntradaIncluirDocumentoBlocoAPI

IdBloco	Identificador do bloco
IdDocumento	Identificador interno do documento
ProtocoloDocumento	Número do documento visível para o usuário, ex.: 0003934
Anotacao	Texto de anotação associado com o documento no bloco

### EntradaIncluirProcessoBlocoAPI

IdBloco	Identificador do bloco
IdProcedimento	Identificador do processo
ProtocoloProcedimento	Número do processo visível para o usuário, ex: 12.1.000000077-4
Anotacao	Texto de anotação associado com o documento no bloco

### EntradaLancarAndamentoAPI

IdProcedimento	Identificador do processo
ProtocoloProcedimento	Número do processo visível para o usuário, ex: 12.1.000000077-4
IdTarefa	Identificador da tarefa
IdTarefaModulo	Identificador da tarefa de módulo
Atributos	Atributos associados com o andamento (conjunto de AtributoAndamentoAPI)

### EntradaListarAndamentosAPI

IdProcedimento	Identificador do processo
ProtocoloProcedimento	Número do processo visível para o usuário, ex: 12.1.000000077-4
SinRetornarAtributos	S/N - indica se devem ser retornados os atributos associados com o andamento
Andamentos	Identificadores dos andamentos para filtro
Tarefas	Identificadores das tarefas para filtro
TarefasModulos	Identificadores das tarefas de módulos para filtro

### EntradaListarAndamentosMarcadoresAPI

IdProcedimento	Identificador do processo
ProtocoloProcedimento	Número do processo visível para o usuário, ex: 12.1.000000077-4
Marcadores	Identificadores dos marcadores para filtro

### EntradaListarCargosAPI

IdCargo	Opcional. Identificador do cargo para filtro .
---------	--

### EntradaListarCidadesAPI

IdPaís	Identificador do país para filtro
IdEstado	Identificador do estado para filtro

### EntradaListarContatosAPI

IdContatos	Opcional. Filtra por identificadores de contatos.
IdTipoContato	Opcional. Filtra o tipo de contato.
PaginaRegistros	Opcional. Informa o número máximo de registros que devem ser retornados por página de consulta (1 a 1000 com valor padrão 1).
PaginaAtual	Opcional. Informa o número da página atual (valor padrão 1).
Sigla	Opcional. Filtra contato pela sigla.
Nome	Opcional. Filtra contato pelo nome.
CPF	Opcional. Filtra contato pelo CPF.
CNPJ	Opcional. Filtra contato pelo CNPJ.
Matricula	Opcional. Filtra contato pelo número de matrícula.

### EntradaListarEstadosAPI

IdPaís	Identificador do país para filtro
--------	-----------------------------------

### EntradaListarExtensoesPermitidasAPI

IdArquivoExtensao	Identificador interno de uma extensão de arquivo
-------------------	--

### EntradaListarFeriadosAPI

IdOrgao	Identificador do órgão associado com os feriados
DataInicial	Data inicial para filtro

DataFinal	Data final para filtro
-----------	------------------------

#### EntradaListarHipotesesLegaisAPI

NivelAcesso	1 - Restrito 2 - Sigiloso
-------------	------------------------------

#### EntradaListarUnidadesAPI

IdUnidade	Identificador interno de uma unidade para filtro
IdOrgao	Identificador interno de um órgão para filtro
PalavrasPesquisa	Texto para filtro na sigla/descrição das unidades

#### EntradaListarUsuariosAPI

IdUsuario	Identificador interno de um usuário para filtro
-----------	---

#### EntradaReabrirProcessoAPI

IdProcedimento	Identificador do processo
ProtocoloProcedimento	Número do processo visível para o usuário, ex: 12.1.000000077-4

#### EntradaRelacionarProcessoAPI

IdProcedimento1	Identificador do processo 1
ProtocoloProcedimento1	Número do processo 1 visível para o usuário, ex: 12.1.000000077-4
IdProcedimento2	Identificador do processo 2
ProtocoloProcedimento2	Número do processo 2 visível para o usuário, ex: 12.1.000003541-1

#### EntradaRemoverRelacionamentoProcessoAPI

IdProcedimento1	Identificador do processo 1
ProtocoloProcedimento1	Número do processo 1 visível para o usuário, ex: 12.1.000000077-4
IdProcedimento2	Identificador do processo 2
ProtocoloProcedimento2	Número do processo 2 visível para o usuário, ex: 12.1.000003541-1

#### EntradaRemoverSobrestamentoProcessoAPI

IdProcedimento	Identificador do processo
ProtocoloProcedimento	Número do processo visível para o usuário, ex: 12.1.000000077-4

### EntradaRetirarDocumentoBlocoAPI

IdBloco	Identificador do bloco
IdDocumento	Identificador interno do documento
ProtocoloDocumento	Número do documento visível para o usuário, ex.: 0003934

### EntradaRetirarProcessoBlocoAPI

IdBloco	Identificador do bloco
IdProcedimento	Identificador do processo
ProtocoloProcedimento	Número do processo visível para o usuário, ex: 12.1.000000077-4

### EntradaSobrestarProcessoAPI

IdProcedimento	Identificador do processo que deve ser sobrestado
ProtocoloProcedimento	Número do processo que deve ser sobrestado visível para o usuário, ex: 12.1.000000077-4
IdProcedimentoVinculado	Identificador do processo para vinculação
ProtocoloProcedimento-Vinculado	Número do processo para vinculação visível para o usuário, ex: 12.1.000003541-1
Motivo	Texto indicando o motivo do sobrestamento

### EstadoAPI

IdEstado	Identificador interno do estado
IdPais	Identificador interno do país
Sigla	Sigla do estado
Nome	Nome do estado
Codigolbge	Código IBGE do estado

### FeriadoAPI

Data	Data do feriado
Descricao	Descrição do feriado

### HipotesLegalAPI

IdHipotesLegal	Identificador da hipótese legal
Nome	Nome da hipótese legal
BaseLegal	Base legal associada

NivelAcesso	1 - Restrito 2 - Sigiloso
-------------	------------------------------

### InteressadoAPI

Sigla	Sigla do interessado
Nome	Nome do interessado

### MarcadorAPI

IdMarcador	Identificador interno do marcador
Nome	Nome do marcador
Icone	Imagem PNG em formato base64
SinAtivo	S/N - indica se o marcador está ativo

### ObservacaoAPI

Descricao	Texto da observação
Unidade	Unidade associada com a observação (ocorrência de UnidadeAPI)

### OrgaoAPI

IdOrgao	Identificador interno do órgão
Sigla	Sigla do órgão
Descricao	Descrição do órgão

### PaisAPI

IdPais	Identificador interno do país
Nome	Nome do país

### ProcedimentoAPI

IdProcedimento	Identificador interno do processo
IdTipoProcedimento	Identificador interno do tipo de processo
NomeTipoProcedimento	Nome do tipo de processo
NumeroProtocolo	Número do processo visível para o usuário, ex: 12.1.000003541-1
DataAutuacao	Data de autuação do processo
Especificacao	Texto da especificação associada
Assuntos	Assuntos do processo (ocorrências de AssuntoAPI)

Interessados	Interessados do processo (ocorrências de InteressadoAPI)
Observacao	Texto da observação da unidade
NivelAcesso	0 - Público 1 - Restrito 2 - Sigiloso
IdHipoteseLegal	Identificador interno da hipótese legal associada
CodigoAcesso	Valor numérico utilizado pelo sistema para indicar se o usuário tem acesso a determinado protocolo. O usuário tem acesso se este valor for MAIOR que zero (zero ou negativo indica falta de acesso)
SinAberto	S/N - indica se o processo está aberto na unidade
IdUnidadeGeradora	Identificador interno da unidade geradora
IdOrgaoUnidadeGeradora	Identificador interno do órgão da unidade geradora
IdUsuarioGerador	Identificador interno do usuário gerador do processo
GrauSigilo	U - Ultrassegredo S - Secreto R - Reservado

### ProcedimentoResumidoAPI

IdProcedimento	Identificador do processo que deve ser sobrestado
ProtocoloProcedimento	Número do processo que deve ser sobrestado visível para o usuário, ex: 12.1.000000077-4
TipoProcedimento	Tipo do processo (ocorrência de TipoProcedimentoAPI)

### ProtocoloBlocoAPI

ProtocoloFormatado	Número do processo ou documento visível para o usuário
Identificacao	Nome do tipo de processo ou do tipo documento (seguido da numeração associada se existir), ex.: Compra de Material e Contratação de Serviços , Portaria 35
Assinaturas	Assinaturas associadas com os documentos (conjunto de AssinaturaAPI)

### PublicacaoAPI

IdPublicacao	Identificador da publicação
IdDocumento	Identificador do documento
IdVeiculoPublicacao	Identificador do veículo de publicação
NomeVeiculo	Nome do veículo cadastrado no SEI
StaTipoVeiculo	I = Interno E = Externo

	M = Modulo
StaMotivo	1 = Publicação 2 = Retificação 3 = Republicação 4 = Apostilamento
Numero	Número da publicação
DataDisponibilizacao	Data da disponibilização
DataPublicacao	Data da publicação
Resumo	Texto do resumo da publicação
Estado	A = Agendado P = Publicado
ImprensaNacional	Dados da Imprensa Nacional associados (ocorrência de PublicacaoImprensaNacionalAPI)

### PublicacaoImprensaNacionalAPI

IdVeiculo	Identificador do veículo de publicação
SiglaVeiculo	Sigla do veículo (ex.: DOU)
DescricaoVeiculo	Descrição do veículo (ex.: Diário Oficial da União)
Pagina	Página da publicação
IdSecao	Identificador interno da seção (ex.: 100023)
Secao	Seção da publicação (ex.: 2)
Data	Data da publicação

### RemetenteAPI

Sigla	Sigla do interessado
Nome	Nome do interessado

### SaidaConsultarBlocoAPI

IdBloco	Identificador do bloco
Descricao	Descrição associada com o bloco
Tipo	A=Assinatura R=Reunião I=Interno
Estado	A=Aberto D=Disponibilizado



	R=Retornado C=Concluído
Unidade	Unidade que gerou o bloco (ocorrência de UnidadeAPI)
Usuario	Usuário que gerou o bloco (ocorrência de UsuarioAPI)
UnidadesDisponibilizacao	Unidades configuradas para disponibilização (conjunto de UnidadeAPI)
Protocolos	Protocolos do bloco (conjunto de ProtocoloBlocoAPI)

### SaidaConsultarDocumentoAPI

IdProcedimento	Id interno do processo no SEI, ex.: 1210000000774
ProcedimentoFormatado	Número do processo visível para o usuário, ex: 12.1.000000077-4
IdDocumento	Id interno do documento no SEI, ex.: 1140000000872
DocumentoFormatado	Número do documento visível para o usuário, ex.: 0003934
LinkAcesso	Link para acesso ao documento
Serie	Dados do tipo do documento (ocorrência de SerieAPI)
Numero	Número do documento
Descricao	Descrição do documento
Data	Data de geração para documentos internos e para documentos externos é a data informada na tela de cadastro
UnidadeElaboradora	Dados da unidade que gerou o documento (ocorrência de UnidadeAPI)
AndamentoGeracao	Informações do andamento de geração (ocorrência de AndamentoAPI)
Assinaturas	Assinaturas do documento (conjunto de AssinaturaAPI)
Publicacao	Informações de publicação do documento (conjunto de PublicacaoAPI)
Campos	Campos do formulário (conjunto de CampoAPI)

### SaidaConsultarProcedimentoAPI

IdProcedimento	Id interno do processo no SEI, ex.: 1210000000774
ProcedimentoFormatado	Número do processo visível para o usuário, ex: 12.1.000000077-4
Especificacao	Especificação do processo
DataAutuacao	Data de autuação do processo
LinkAcesso	Link para acesso ao processo
TipoProcedimento	Dados do tipo do processo (ocorrência de TipoProcedimentoAPI)
AndamentoGeracao	Dados do andamento de geração (ocorrência de AndamentoAPI)
AndamentoConclusao	Dados do andamento de conclusão (ocorrência de AndamentoAPI)
UltimoAndamento	Dados do último andamento (ocorrência de AndamentoAPI)

UnidadesProcedimentoAberto	Conjunto de unidades onde o processo se encontra aberto (conjunto de UnidadeProcedimentoAbertoAPI)
Assuntos	Conjunto de assuntos do processo (conjunto de AssuntoAPI)
Interessados	Conjunto de interessados do processo (conjunto de InteressadoAPI)
Observacoes	Conjunto de observações das unidades (conjunto de ObservacaoAPI)
ProcedimentosRelacionados	Conjunto de processos relacionados (conjunto ProcedimentoResumidoAPI)
ProcedimentosAnexados	Conjunto processos anexados (conjunto de ProcedimentoResumidoAPI)

### SaidaConsultarPublicacaoAPI

Publicacao	Dados da publicação (ocorrência de PublicacaoAPI)
Andamento	Andamento de publicação (ocorrência de AndamentoAPI)
Assinaturas	Assinaturas do documento (conjunto de AssinaturaAPI)

### SaidaGerarProcedimentoAPI

IdProcedimento	Id interno do processo no SEI, ex.: 1210000000774
ProcedimentoFormatado	Número do processo visível para o usuário, ex: 12.1.000000077-4
LinkAcesso	Link para acesso ao processo
RetornoInclusaoDocumentos	Conjunto de ocorrências de RetornoInclusaoDocumentoAPI (com um item para cada documento informado na geração do processo)

### SaidaIncluirDocumentoAPI

IdDocumento	Id interno do documento no SEI, ex.: 1140000000872
DocumentoFormatado	Número do documento visível para o usuário, ex.: 0003934
LinkAcesso	Link para acesso ao documento

### SerieAPI

IdSerie	Identificador do tipo de documento
Nome	Nome do tipo de documento
Aplicabilidade	T = Documentos internos e externos I = documentos internos E = documentos externos F = formulários

### TipoConferenciaAPI

IdTipoConferencia	Identificador do tipo de conferência
Descricao	Descrição do tipo de conferência

### TipoProcedimentoAPI

IdTipoProcedimento	Identificador do tipo de processo
Nome	Nome do tipo de processo

### UnidadeAPI

IdUnidade	Identificador da unidade
Sigla	Sigla da unidade
Descricao	Descrição da unidade
Orgao	Órgão associado com a unidade (ocorrência de OrgaoAPI)
SinProtocolo	S/N - indica se é uma unidade de protocolo
SinArquivamento	S/N - indica se é uma unidade de arquivo
SinOuvidoria	S/N - indica se é uma unidade de ouvidoria

### UnidadeProcedimentoAbertoAPI

Unidade	Dados da Unidade onde o processo está aberto (ocorrência de UnidadeAPI).
UsuarioAtribuicao	Dados do Usuário para o qual o processo está atribuído (ocorrência de UsuarioAPI)

### UsuarioAPI

IdUsuario	Identificador do usuário
Sigla	Sigla do usuário
Nome	Nome do usuário

### VeiculoPublicacaoAPI

IdVeiculoPublicacao	Identificador do veículo de publicação
Nome	Nome do veículo
Descricao	Descrição do veículo
StaTipo	I = Interno E = Externo M = Módulo

SinFonteFeriados	Indica se o veículo é fonte de feriados para o sistema (somente veículos externos)
SinPermiteExtraordinaria	Indica se o veículo permite publicações extraordinárias (somente veículos externos)
SinExibirPesquisaInterna	Indica se os documentos publicados no veículo devem ser exibidos na pesquisa de publicação interna
WebService	Endereço do serviço de publicação (somente veículos externos)
SinAtivo	S/N – Indica se o veículo está ativo

## 5. Eventos

A interceptação de eventos ocorre na classe de integração do módulo através da sobrecarga de métodos da classe `SeiIntegracao`. Dependendo do evento interceptado o módulo pode realizar processamentos adicionais ou cancelar o processamento do sistema lançando validações ou exceções.

Nos eventos que recebem múltiplos objetos como parâmetros deve ser evitada a consulta individual de registros. Por exemplo, caso o Controle de Processos esteja com a paginação configurada em 100 isso significa que poderão ser exibidos até 200 processos (100 na coluna de gerados e 100 nos recebidos). Assim o evento `montarLiconeControleProcessos` poderá receber um array com até 200 objetos `ProcedimentoAPI`. Se for realizada uma consulta para cada processo serão 200 acessos ao banco. Neste caso é melhor fazer uma única consulta utilizando "IN".

Exemplos para alguns dos métodos descritos nesta seção podem ser visualizados no código do módulo de exemplo ABC disponibilizado junto com o sistema.

### adicionarElementoMenu

Saída	
strElemento	Conteúdo HTML para inclusão logo abaixo do menu
Exemplo	
<pre>public function adicionarElementoMenu() {     return '&lt;div style="text-align:center;"&gt;&lt;img src="modulos/abc/exemplo/imagens/abc_menu.png" alt="Imagem Menu" title="Imagem Menu" /&gt;&lt;/div&gt;'; }</pre>	

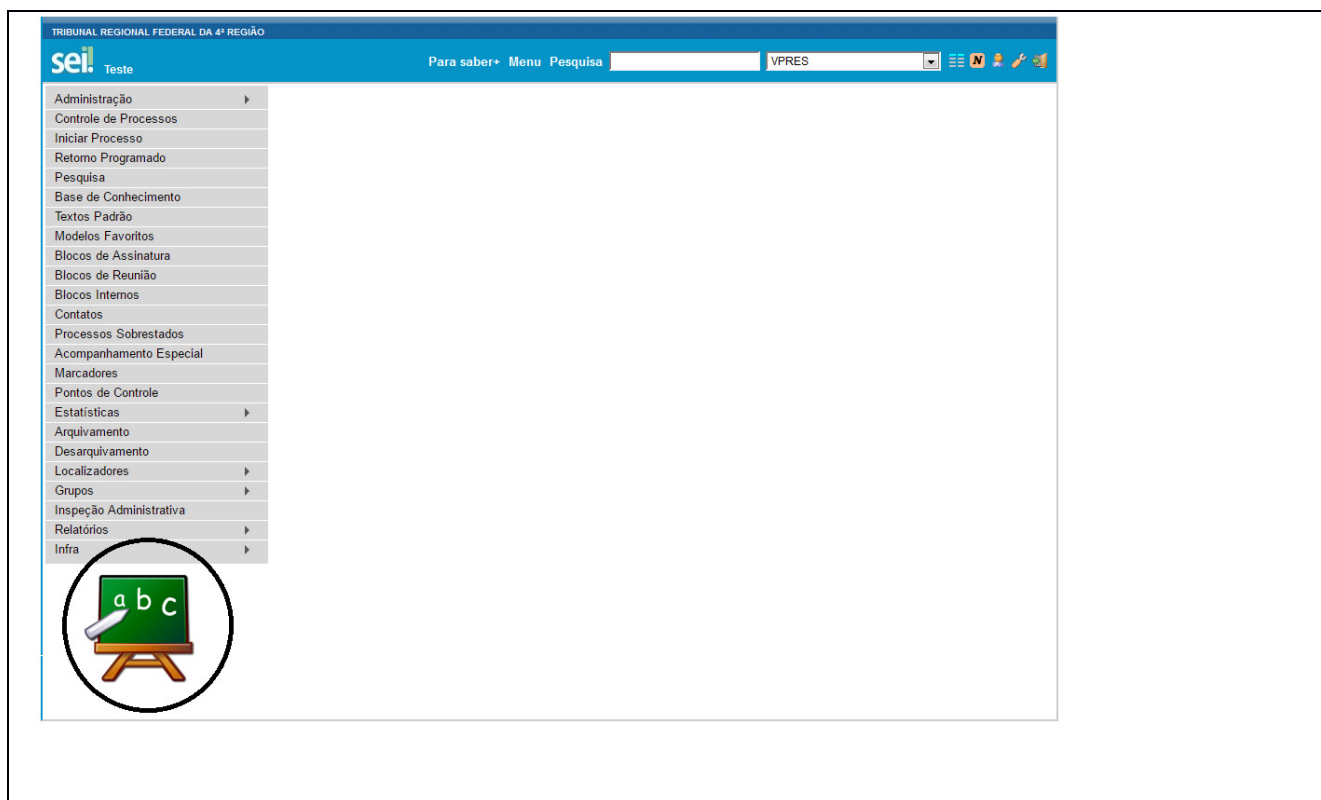

## agendarPublicacao

Entrada	
\$objPublicacaoAPI	Instância preenchida com IdPublicacao, IdDocumento, IdVeiculoPublicacao, StaTipoVeiculo e DataDisponibilizacao.

## alterarContato

Entrada	
\$objContatoAPI	Instância preenchida com IdContato, IdTipoContato, IdContatoAssociado, StaNatureza, SinEnderecoAssociado, StaGenero, Cpf, Rg, OrgaoExpedidor, Matricula, MatriculaOab, NumeroPassaporte, IdPaisPassaporte, DataNascimento, Cnpj, IdCargo, Sigla, Nome, TelefoneFixo, TelefoneCelular, Email, SitioInternet, Endereco, Complemento, Bairro, Cep, Observacao, SinAtivo, IdPais, IdEstado e IdCidade.

## alterarIcôneArvoreDocumento

Entrada	
objProcedimentoAPI	Ocorrência de ProcedimentoAPI preenchida com: IdProcedimento, Numero-

	Protocolo, IdTipoProcedimento, NomeTipoProcedimento, NivelAcesso, IdUnidadeGeradora, IdOrgaoUnidadeGeradora, IdHipoteseLegal, GrauSigilo, CodigoAcesso e SinAberto
\$arrObjDocumentoAPI	Conjunto de ocorrências de DocumentoAPI preenchidas com: IdDocumento, NumeroProtocolo, IdSerie, NomeSerie, IdUnidadeGeradora, IdOrgaoUnidadeGeradora, SinAssinado, SinPublicado, SinBloqueado, CodigoAcesso, Tipo e SubTipo
Saída	
arrlIcones	Um array PHP indexado pelos IDs dos documentos onde cada posição contém o caminho para a imagem. Documentos que não devem ter o ícone alterado pelo módulo não precisam estar no array. Para as imagens é recomendado utilizar o formato PNG com tamanho 16x16.
Exemplo	
<pre> public function alterarIconeArvoreDocumento(ProcedimentoAPI \$objProcedimentoAPI, \$arrObjDocumentoAPI) {     \$arrIcones = array();      \$objInfraParametro = new InfraParametro(BancoSEI::getInstance());     \$numIdSerieAbc = \$objInfraParametro-&gt;getValor('MD_ABC_ID_SERIE_TESTE', false);      foreach (\$arrObjDocumentoAPI as \$objDocumentoAPI) {         if (\$objDocumentoAPI-&gt;getIdSerie() == \$numIdSerieAbc) {             \$arrIcones[\$objDocumentoAPI-&gt;getIdDocumento()] = 'modulos/abc/exemplo/imagens/abc_pe- queno.png';         }     }      return \$arrIcones; } </pre>	
	

## alterarPublicacao

Entrada	
\$objPublicacaoAPI	Instância preenchida com IdPublicacao, IdDocumento, IdVeiculoPublicacao, StaTipoVeiculo e DataDisponibilizacao.

### alterarVeiculoPublicacao

Entrada	
\$objVeiculoPublicacaoAPI	Instância preenchida com IdVeiculoPublicacao, Nome, Descricao, StaTipo, SinFonteFeriados, SinPermiteExtraordinaria, SinExibirPesquisaInterna, WebService e SinAtivo.

### anexarProcesso

Entrada	
\$objProcedimentoAPIPrincipal	Instância preenchida com IdProcedimento e NumeroProtocolo.
\$objProcedimentoAPIAnexado	Instância preenchida com IdProcedimento e NumeroProtocolo.

### assinarDocumento

Entrada	
\$arrObjDocumentoAPI	Instâncias preenchidas com IdDocumento, IdProcedimento, NumeroProtocolo, IdSerie, IdUnidadeGeradora, IdOrgaoUnidadeGeradora, IdUsuarioGerador, Tipo, SubTipo e NivelAcesso.

### atualizarConteudoDocumento

Entrada	
\$objDocumentoAPI	Instância preenchida com IdDocumento

### bloquearProcesso

Entrada	
\$arrObjProcedimentoAPI	Instâncias preenchidas com IdProcedimento e NumeroProtocolo.

### cadastrarContato

Entrada	
\$objContatoAPI	Instância preenchida com IdContato, IdTipoContato, IdContatoAssociado, StaNatureza, SinEnderecoAssociado, StaGenero, Cpf, Rg, OrgaoExpedidor, Matricula, MatriculaOab, NumeroPassaporte, IdPaisPassaporte, DataNascimento, Cnpj, IdCargo, Sigla, Nome, TelefoneFixo, TelefoneCelular, Email, SítioInternet, Endereco, Complemento, Bairro, Cep, Observacao, SinAtivo, IdPais, IdEstado e IdCidade.

### cadastrarVeiculoPublicacao

Entrada	
\$objVeiculoPublicacaoAPI	Instância preenchida com IdVeiculoPublicacao, Nome, Descricao, StaTipo, SinFonteFeriados, SinPermiteExtraordinaria, SinExibirPesquisaInterna, WebService e SinAtivo.

### cancelarAgendamentoPublicacao

Entrada	
\$objPublicacaoAPI	Instância preenchida com IdPublicacao, IdDocumento, IdVeiculoPublicacao, StaTipoVeiculo e DataDisponibilizacao.

### cancelarDocumento

Entrada	
\$objDocumentoAPI	Instância preenchida com IdDocumento, NumeroProtocolo, IdSerie, IdUnidadeGeradora, Tipo, SubTipo e NivelAcesso.

### cancelarDisponibilizacaoAcessoExterno

Entrada	
\$arrObjAcessoExternoAPI	Instâncias preenchidas com IdAcessoExterno e Procedimento.IdProcedimento.

### cancelarLiberacaoAssinaturaExterna

Entrada	
\$arrObjAcessoExternoAPI	Instâncias preenchidas com IdAcessoExterno, Procedimento.IdProcedimento e Documento.IdDocumento.

### concluirProcesso

Entrada	
\$arrObjProcedimentoAPI	Instâncias preenchidas com IdProcedimento.

### darCienciaDocumento

Entrada	
---------	--



\$objDocumentoAPI	Instâncias preenchidas com IdDocumento, IdProcedimento, NumeroProtocolo, IdSerie, IdUnidadeGeradora, IdOrgaoUnidadeGeradora, IdUsuarioGerador, Tipo, SubTipo e NivelAcesso.
-------------------	---

### darCienciaProcesso

Entrada	
\$objProcedimentoAPI	Instâncias preenchidas com IdProcedimento, NumeroProtocolo, IdTipoProcedimento, IdUnidadeGeradora, IdOrgaoUnidadeGeradora, IdUsuarioGerador e NivelAcesso.

### desanexarProcesso

Entrada	
\$objProcedimentoAPIPrincipal	Instância preenchida com IdProcedimento e NumeroProtocolo.
\$objProcedimentoAPIAnexo	Instância preenchida com IdProcedimento e NumeroProtocolo.

### desativarContato

Entrada	
\$arrObjContatoAPI	Instâncias preenchidas com IdContato, IdTipoContato, IdContatoAssociado, Sigla e Nome.

### desativarTipoDocumento

Entrada	
\$arrObjSerieAPI	Instâncias preenchidas com IdSerie, Nome e Aplicabilidade.

### desativarUnidade

Entrada	
\$arrObjUnidadeAPI	Instâncias preenchidas com IdUnidade, Sigla e Descricao.

### desativarVeiculoPublicacao

Entrada	
\$arrObjVeiculoPublicacaoAPI	Instâncias preenchidas com IdVeiculoPublicacao.

## desbloquearProcesso

Entrada	
\$arrObjProcedimentoAPI	Instâncias preenchidas com IdProcedimento e NumeroProtocolo.

## enviarProcesso

Entrada	
\$arrObjProcedimentoAPI	Instâncias preenchida com IdProcedimento, NumeroProtocolo, IdTipoProcedimento, NomeTipoProcedimento e IdUnidadeGeradora.
\$arrObjUnidadeAPI	Instâncias preenchidas com IdUnidade, Sigla, Descricao e OrgaoAPI (IdOrgao, Sigla, Descricao).

## excluirContato

Entrada	
\$arrObjContatoAPI	Instâncias preenchidas com IdContato, IdTipoContato, IdContatoAssociado, Sigla e Nome.

## excluirDocumento

Entrada	
\$objDocumentoAPI	Instância preenchida com IdDocumento.

## excluirProcesso

Entrada	
\$objProcedimentoAPI	Instância preenchida com IdProcedimento.

## excluirTipoDocumento

Entrada	
\$arrObjSerieAPI	Instâncias preenchidas com IdSerie, Nome e Aplicabilidade.

## excluirUnidade

Entrada	
\$arrObjUnidadeAPI	Instâncias preenchidas com IdUnidade, Sigla e Descricao.

### excluirUsuario

Entrada	
\$arrObjUsuarioAPI	Instâncias preenchidas com IdUsuario, Sigla e Nome.

### excluirVeiculoPublicacao

Entrada	
\$arrObjVeiculoPublicacaoAPI	Instâncias preenchidas com IdVeiculoPublicacao.

### gerarDocumento

Entrada	
\$objDocumentoAPI	Instância preenchida com IdDocumento, NumeroProtocolo, IdProcedimento, IdSerie, NivelAcesso e SubTipo.

### gerarProcesso

Entrada	
\$objProcedimentoAPI	Instância preenchida com IdProcedimento, NumeroProtocolo, IdTipoProcedimento e NivelAcesso.

### inicializar

Entrada	
strVersaoSEI	Número da versão do SEI (ex.: 3.1.0)
Observações	
Este método é chamado a cada acesso ao sistema e pode ser utilizado, por exemplo, para verificar a compatibilidade do módulo com a versão do SEI. Ele é executado em cada acesso ao sistema então se for necessário realizar um processamento complexo e demorado é recomendado o uso das classes SessaoSEI e CacheSEI para salvar o resultado na sessão do usuário ou no servidor memcache (garantindo que o processamento seja realizado apenas uma vez).	

### montarAcaoControleAcessoExterno

Entrada	
arrAcessoExternoAPI	Conjunto de ocorrências de AcessoExternoAPI preenchidas com: IdAcessoExterno, DataValidade, SinAcessoProcesso, Procedimento (ocorrência de ProcedimentoAPI preenchida com IdProcedimento, NumeroProtocolo, IdTipoProcedimento, NomeTipoProcedimento e NivelAcesso), Documento (ocorrência de

	DocumentoAPI preenchida com IdDocumento, NumeroProtocolo, IdSerie, IdUnidadeGeradora, Tipo, SinAssinado, SinPublicado e NivelAcesso).
Saída	
arrIcones	Um array PHP indexado pelos IDs dos acessos externos onde cada posição contém outro array com o conjunto de ícones para exibição. Acessos externos que não devem exibir ícones do módulo não precisam estar no array. Para as imagens é recomendado utilizar o formato PNG com tamanho 16x16.
Exemplo	
<pre> public function montarAcaoControleAcessoExterno(\$arrObjAcessoExternoAPI) {      \$arrIcones = array();      foreach(\$arrObjAcessoExternoAPI as \$objAcessoExternoAPI) {         \$arrIcones[\$objAcessoExternoAPI-&gt;getIdAcessoExterno()][] = '&lt;a href="javas- cript:void(0);" '.PaginaSEI::montarTitleTooltip('Ícone Ação Acesso Externo ABC', 'Módulo ABC') . '&gt;&lt;img src="modulos/abc/exemplo/imagens/abc_pequeno.png" class="imagemStatus" /&gt;&lt;/a&gt;';     }      return \$arrIcones; } </pre>	
	

## montarAcaoDocumentoAcessoExternoAutorizado

Entrada	
arrDocumentoAPI	Conjunto de ocorrências de DocumentoAPI preenchidas com: IdDocumento, NumeroProtocolo, IdSerie, IdUnidadeGeradora, Tipo, SinAssinado, SinPublicado e NivelAcesso.

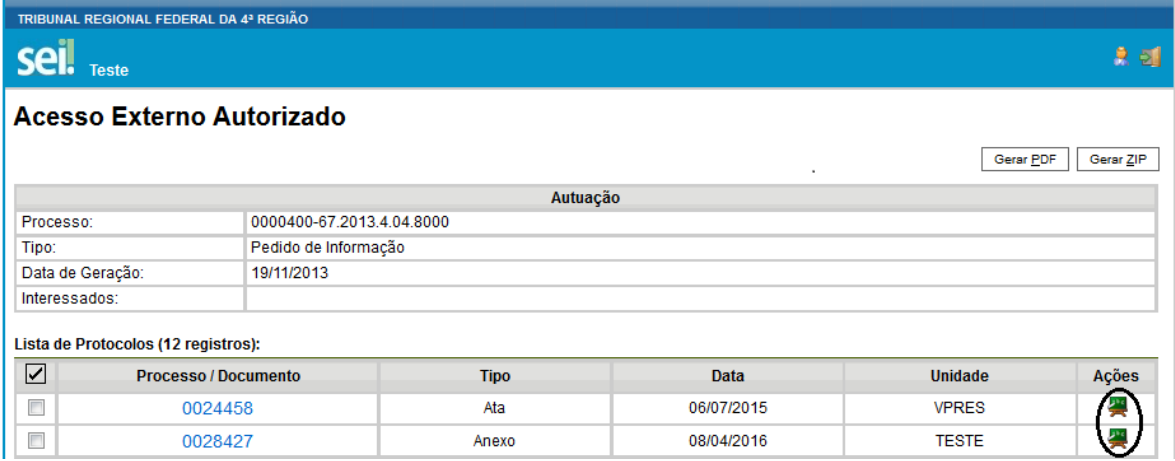
Saída	
arrIcones	Um array PHP indexado pelos IDs dos documentos onde cada posição contém outro array com o conjunto de ícones para exibição. Documentos que não devem exibir ícones do módulo não precisam estar no array. Para as imagens é recomendado utilizar o formato PNG com tamanho 16x16.
Exemplo	
<pre> public function montarAcaoDocumentoAcessoExternoAutorizado(\$arrObjDocumentoAPI) {     \$arrIcones = array();     foreach(\$arrObjDocumentoAPI as \$objDocumentoAPI) {         \$arrIcones[\$objDocumentoAPI-&gt;getIdDocumento()][] = '&lt;a href="javascript:void(0);" '.PáginaSEI::montarTitleTooltip('Ícone Ação Documento Acesso Externo Autorizado ABC', 'Módulo ABC') . '&gt;&lt;img src="modulos/abc/exemplo/imagens/abc_pequeno.png" class="imagemStatus" /&gt;&lt;/a&gt;';     }     return \$arrIcones; } </pre>	
	

## montarAcaoDocumentoAcessoExternoNegado

Entrada	
arrDocumentoAPI	Conjunto de ocorrências de DocumentoAPI preenchidas com: IdDocumento, NumeroProtocolo, IdSerie, IdUnidadeGeradora, Tipo, SinAssinado, SinPublicado e NivelAcesso.
Saída	
arrIcones	Um array PHP indexado pelos IDs dos documentos onde cada posição contém outro array com o conjunto de ícones para exibição. Documentos que não devem exibir ícones do módulo não precisam estar no array. Para as imagens é

recomendado utilizar o formato PNG com tamanho 16x16.

#### Exemplo

```
public function montarAcaoDocumentoAcessoExternoNegado($arrObjDocumentoAPI) {
    $arrIcones = array();
    foreach($arrObjDocumentoAPI as $objDocumentoAPI) {
        $arrIcones[$objDocumentoAPI->getIdDocumento()][] = '<a href="javascript:void(0);" '.PaginaSEI::montarTitleTooltip('Ícone Ação Documento Acesso Externo Negado ABC', 'Módulo ABC').'></a>';
    }
    return $arrIcones;
}
```

## montarAcaoProcessoAnexadoAcessoExternoAutorizado

#### Entrada

arrProcedimentoAPI

Conjunto de ocorrências de ProcedimentoAPI preenchidas com: IdProcedimento, NumeroProtocolo, IdTipoProcedimento, NomeTipoProcedimento e NivelAcesso.

#### Saída

arrIcones

Um array PHP indexado pelos IDs dos processos onde cada posição contém outro array com o conjunto de ícones para exibição. Processos que não devem exibir ícones do módulo não precisam estar no array. Para as imagens é recomendado utilizar o formato PNG com tamanho 16x16.

#### Exemplo

```

public function montarAcaoProcessoAnexadoAcessoExternoAutorizado($arrObjProcedimentoAPI) {
    $arrIcones = array();
    foreach($arrObjProcedimentoAPI as $objProcedimentoAPI) {
        $arrIcones[$objProcedimentoAPI->getIdProcedimento()][ ] = '<a href="javascript:void(0);"
        '.PaginaSEI::montarTitleTooltip('Ícone Ação Processo Anexado Acesso Externo Autorizado
        ABC', 'Módulo ABC').'></a>';
    }
    return $arrIcones;
}

```

## montarAcaoProcessoAnexadoAcessoExternoNegado

Entrada	
arrProcedimentoAPI	Conjunto de ocorrências de ProcedimentoAPI preenchidas com: IdProcedimento, NumeroProtocolo, IdTipoProcedimento, NomeTipoProcedimento e NivelAcesso.
Saída	
arrIcones	Um array PHP indexado pelos IDs dos processos onde cada posição contém outro array com o conjunto de ícones para exibição. Processos que não devem exibir ícones do módulo não precisam estar no array. Para as imagens é recomendado utilizar o formato PNG com tamanho 16x16.
Exemplo	
<pre> public function montarAcaoProcessoAnexadoAcessoExternoNegado(\$arrObjProcedimentoAPI) {     \$arrIcones = array();     foreach(\$arrObjProcedimentoAPI as \$objProcedimentoAPI) {         \$arrIcones[\$objProcedimentoAPI-&gt;getIdProcedimento()][ ] = '&lt;a href="javascript:void(0);"         '.PaginaSEI::montarTitleTooltip('Ícone Ação Processo Anexado Acesso Externo Negado         ABC', 'Módulo ABC').'&gt;&lt;img src="modulos/abc/exemplo/imagens/abc_pequeno.png" class="imagemS-         tatus" /&gt;&lt;/a&gt;';     }     return \$arrIcones; } </pre>	

**Acesso Externo Autorizado**

Gerar PDF Gerar ZIP

Autuação	
Processo:	0000408-44.2013.4.04.8000
Tipo:	Cessão de Servidor / Magistrado
Data de Geração:	22/11/2013
Interessados:	

**Lista de Protocolos (8 registros):**

<input checked="" type="checkbox"/>	Processo / Documento	Tipo	Data	Unidade	Ações
<input type="checkbox"/>	<a href="#">0011137</a>	Anexo	22/11/2013	TESTE	
<input type="checkbox"/>	<a href="#">0011145</a>	Ata	25/11/2013	TESTE	
<input type="checkbox"/>	<a href="#">0011147</a>	Ata	26/11/2013	TESTE	
<input type="checkbox"/>	<a href="#">0011148</a>	Ata	26/11/2013	TESTE	
<input type="checkbox"/>	<a href="#">0011156</a>	Email	29/11/2013	TESTE	
	0004264-50.2012.4.04.8000	Agradecimentos	19/12/2012	TESTE	

## montarAcaoPublicacao

Entrada	
arrObjPublicacaoAPI	Conjunto de ocorrências de PublicacaoAPI preenchidas com: IdPublicacao, Id-Documento e Estado.
Saída	
arrIcones	Um array PHP indexado pelos IDs das publicações que possuem ações liberadas pelo módulo. Cada posição contém outro array com o conjunto de ícones para exibição. Para as imagens é recomendado utilizar o formato PNG com tamanho 16x16.
Exemplo	
<pre> public function montarAcaoPublicacao(\$arrObjPublicacaoAPI) {     \$arrIcones = array();      foreach(\$arrObjPublicacaoAPI as \$objPublicacaoAPI) {         \$arrIcones[\$objPublicacaoAPI-&gt;getIdPublicacao()][] = '&lt;a href="javascript:void(0);" '.PaginaSEI::montarTitleTooltip('Ícone Ação Publicação ABC','Módulo ABC').'&gt;&lt;img src="modulos/abc/exemplo/imagens/abc_pequeno.png" class="imagemStatus" /&gt;&lt;/a&gt;';     }      return \$arrIcones; } </pre>	



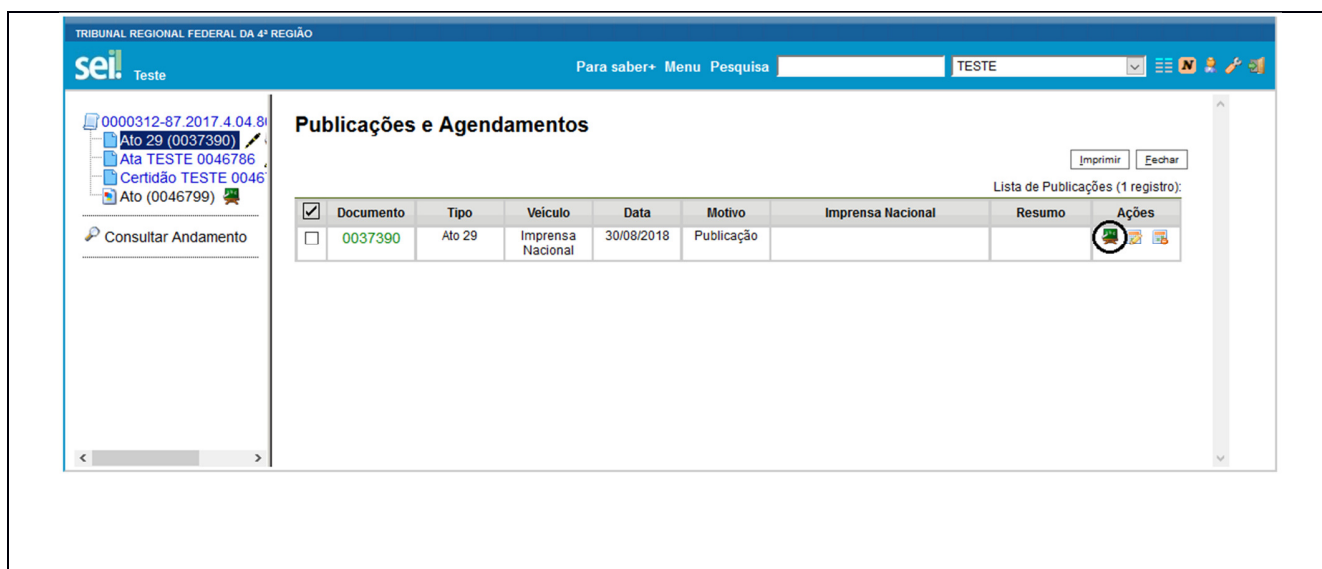

## montarAcaoVeiculoPublicacao

Entrada	
arrObjVeiculoPublicacaoAPI	Conjunto de ocorrências de VeiculoPublicacaoAPI preenchidas com: IdVeiculoPublicacao e Nome.
Saída	
arrIcones	Um array PHP indexado pelos IDs dos veículos que possuem ações liberadas pelo módulo. Cada posição contém outro array com o conjunto de ícones para exibição. Para as imagens é recomendado utilizar o formato PNG com tamanho 16x16.
Exemplo	
<pre> public function montarAcaoVeiculoPublicacao(\$arrObjVeiculoPublicacaoDTO) {     \$arrIcones = array();      foreach(\$arrObjVeiculoPublicacaoDTO as \$objVeiculoPublicacaoAPI) {         \$arrIcones[\$objVeiculoPublicacaoAPI-&gt;getIdVeiculoPublicacao()][] = '&lt;a href="javascript:void(0);" '.PaginaSEI::montarTitleTooltip('Ícone Ação Veículo Publicação ABC', 'Módulo ABC') . '&gt;&lt;img src="modulos/abc/exemplo/imagens/abc_pequeno.png" class="imagemStatus" /&gt;&lt;/a&gt;';     }      return \$arrIcones; } </pre>	





arrBotoes	Um array PHP onde cada item representa um botão. Para as imagens é recomendado utilizar o formato PNG com tamanho 40x40.
-----------	--

#### Exemplo

```

public function montarBotaoControleProcessos() {

    $arrBotoes = array();

    /*
    Função javascript disponível na página de Controle de Processos:
    acaoControleProcessos(link, requerSelecioneado, aceitaSigiloso)

    onde:
    link - link para a página
    requerSelecioneado - true/false, indica necessidade ou não de selecionar processos para
    executar a acao
    aceitaSigiloso - true/false, indica se o usuario podera selecionar processos sigilosos
    */

    if (SessaoSEI::getInstance()->verificarPermissao('md_abc_andamento_lancar')) {

        $arrBotoes[] = '<a href="#" onclick="return acaoControleProcessos(\''. SessaoSEI::ge-
tInstance()->assinarLink('controlador.php?acao=md_abc_andamento_lancar&acao_origem=procedi-
mento_controlar&acao_retorno=procedimento_controlar') . '\', true, false);" tabindex="'.
PaginaSEI::getInstance()->getProxTabBarraComandosSuperior() . '" class="botaoSEI"></a>';

    }

    return $arrBotoes;
}

```

### Controle de Processos



Ver processos atribuídos a mim

Ver por marcadores

1 ▾ ▶ ▶▶

216 registros - 1 a 100:

<input checked="" type="checkbox"/>	Recebidos	<input checked="" type="checkbox"/>
<input type="checkbox"/>	0000438-74.2016.4.04.8000	<input type="checkbox"/>
<input type="checkbox"/>	12.1.000002378-2	<input type="checkbox"/>

montarBotaoDocumento

Entrada

objProcedimentoAPI	Ocorrência de ProcedimentoAPI preenchida com: IdProcedimento, NumeroProtocolo, IdTipoProcedimento, NomeTipoProcedimento, NivelAcesso, GrauSigilo, IdHipoteseLegal, IdUnidadeGeradora, IdOrgaoUnidadeGeradora, CodigoAcesso e SinAberto
\$arrObjDocumentoAPI	Conjunto de ocorrências de DocumentoAPI preenchidas com: IdDocumento, NumeroProtocolo, IdSerie, NomeSerie, IdUnidadeGeradora, IdOrgaoUnidadeGeradora, SinAssinado, SinPublicado, SinBloqueado, CodigoAcesso, Tipo, SubTipo
Saída	
arrBotoes	Um array PHP indexado pelos IDs dos documentos onde cada posição contém outro array com o conjunto de botões para exibição junto ao documento. Documentos que não devem exibir botões do módulo não precisam estar no array. Para as imagens é recomendado utilizar o formato PNG com tamanho 40x40.
Exemplo	
<pre> public function montarBotaoDocumento(ProcedimentoAPI \$objProcedimentoAPI, \$arrObjDocumentoAPI) {      \$arrBotoes = array();      if (\$objProcedimentoAPI-&gt;getCodigoAcesso() &gt; 0 &amp;&amp; \$objProcedimentoAPI-&gt;getSinAberto()=='S') {          \$dblIdProcedimento = \$objProcedimentoAPI-&gt;getIdProcedimento();          \$bolAcaoAbcDocumentoProcessar = SessaoSEI::getInstance()-&gt;verificarPermissao('md_abc_documento_processar');         // \$bolAcaoAbcDocumentoProcessar2 = SessaoSEI::getInstance()-&gt;verificarPermissao('md_abc_documento_processar2');         // \$bolAcaoAbcDocumentoProcessar3 = SessaoSEI::getInstance()-&gt;verificarPermissao('md_abc_documento_processar3');         // \$bolAcaoAbcDocumentoProcessarN = SessaoSEI::getInstance()-&gt;verificarPermissao('md_abc_documento_processarN');          foreach (\$arrObjDocumentoAPI as \$objDocumentoAPI) {              if (\$objDocumentoAPI-&gt;getCodigoAcesso() &gt; 0) {                  \$dblIdDocumento = \$objDocumentoAPI-&gt;getIdDocumento();                  \$arrBotoes[\$dblIdDocumento] = array();                  if (\$bolAcaoAbcDocumentoProcessar) {                     \$arrBotoes[\$dblIdDocumento][] = '&lt;a href="#" onclick="location.href=\\\\" . SessaoSEI::getInstance()-&gt;assinarLink('controlador.php?acao=md_abc_documento_processar&amp;id_procedimento=' . \$dblIdProcedimento . '&amp;id_documento=' . \$dblIdDocumento . '&amp;arvore=1') . '\\\\";" tabindex="1" . PaginaSEI::getInstance()-&gt;getProxTabBarraComandosSuperior() . '" class="botao-SEI"&gt;&lt;img class="infraCorBarraSistema" src="modulos/abc/exemplo/imagens/abc_grande.png" alt="Botão Documento ABC" title="Botão Documento ABC" /&gt;&lt;/a&gt;';                 }             }         }     } } </pre>	

```

    /*
    if ($bolAcaoAbcDocumentoProcessar2) {
        $arrBotoes[$dblIdDocumento][] = '...';
    }

    if ($bolAcaoAbcDocumentoProcessar3) {
        $arrBotoes[$dblIdDocumento][] = '...';
    }

    if ($bolAcaoAbcDocumentoProcessarN) {
        $arrBotoes[$dblIdDocumento][] = '...';
    }
    */
}
}
}
return $arrBotoes;
}

```



## montarBotaoProcesso

Entrada	
objProcedimentoAPI	Ocorrência de ProcedimentoAPI preenchida com: IdProcedimento, Numero-Protocolo, IdTipoProcedimento, NomeTipoProcedimento, NivelAcesso, Grau-Sigilo, IdHipoteseLegal, IdUnidadeGeradora, IdOrgaoUnidadeGeradora, CodigoAcesso e SinAberto
Saída	
arrBotoes	Um array PHP onde cada item representa um botão. Para as imagens é recomendado utilizar o formato PNG com tamanho 40x40.
Exemplo	
<pre> public function montarBotaoProcesso(ProcedimentoAPI \$objProcedimentoAPI) {     \$arrBotoes = array();      if (SessaoSEI::getInstance()-&gt;verificarPermissao('md_abc_processo_processar') &amp;&amp; \$objProcedimentoAPI-&gt;getSinAberto()=='S' &amp;&amp; \$objProcedimentoAPI-&gt;getCodigoAcesso() &gt; 0) { </pre>	

```

    $arrBotoes[] = '<a href="#" onclick="location.href=\\\\" . SessaoSEI::getInstance()-
>assinarLink('controlador.php?acao=md_abc_processo_processar&id_procedimento=' . $objProce-
dimentoAPI->getIdProcedimento() . '&arvore=1') . '\\\\";" tabindex="' . PaginaSEI::getIns-
tance()->getProxTabBarraComandosSuperior() . '" class="botaoSEI"></a>';

}

return $arrBotoes;
}

```

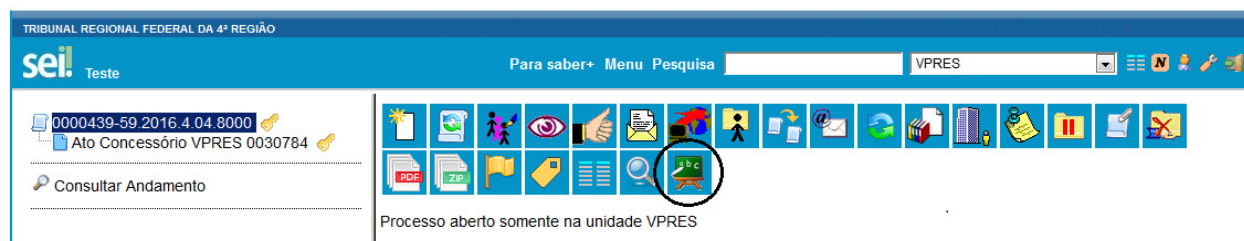

## montarBotaoVeiculoPublicacao

Entrada	
arrObjVeiculoPublicacaoAPI	Conjunto de ocorrências de VeiculoPublicacaoAPI preenchidas com: IdVeiculoPublicacao e Tipo.
Saída	
arrBotoes	Um array indexado pelos Ids dos veículos de publicação e pelos identificadores dos botões contendo o código html do botão. É importante que o ID do botão informado no índice do array seja o mesmo da tag “id” do html pois esta informação será utilizada para controlar a visualização de acordo com o veículo selecionado na tela.

```

public function montarBotaoVeiculoPublicacao($arrObjVeiculoPublicacaoAPI) {
    $arrBotoes = array();

    $objInfraParametro = new InfraParametro(BancoSEI::getInstance());

    $numIdVeiculoPublicacaoAbc = $objInfraParametro->getValor('MD_ABC_ID_VEICULO_PUBLICACAO', false);

    foreach($arrObjVeiculoPublicacaoAPI as $objVeiculoPublicacaoAPI) {
        if ($objVeiculoPublicacaoAPI->getIdVeiculoPublicacao() == $numIdVeiculoPublicacaoAbc) {

```

```

        $arrBotoes[$objVeiculoPublicacaoAPI->getIdVeiculoPublicacao()][ 'btnMdABCExemplo1' ] =
        '<button type="button" id="btnMdABCExemplo1" name="btnMdABCExemplo1" onclick="alert(\ 'Alert
        ABC 1\ ');" value="ABC 1" class="infraButton">ABC 1</button>';

        $arrBotoes[$objVeiculoPublicacaoAPI->getIdVeiculoPublicacao()][ 'btnMdABCExemplo2' ] =
        '<button type="button" id="btnMdABCExemplo2" name="btnMdABCExemplo2" on-
        click="if(this.form.onsubmit()){this.form.action=\'\'.SessaoSEI::getInstance()->assinar-
        Link(\'controlador.php?acao=...\').'\';this.form.submit();}" value="ABC 2" class="infraBut-
        ton">ABC 2</button>';

    }

}

return $arrBotoes;

}

```

## montarDadosImprensaNacional

Entrada	
objPublicacaoAPI	Instância de PublicacaoAPI preenchida com: IdPublicacao, IdVeiculoPublicacao e StaTipoVeiculo.
Saída	
texto	Texto da Imprensa Nacional para exibição na tela de publicações do docu-



mento, na tela de pesquisa de publicações e no carimbo de publicação do documento.

```
public function montarDadosImprensaNacional(PublicacaoAPI $objPublicacaoAPI) {  
    return 'Texto Imprensa Nacional ABC';  
}
```



## montarIconeAcompanhamentoEspecial

Entrada	
arrObjProcedimentoAPI	Conjunto de ocorrências de ProcedimentoAPI preenchidas com: IdProcedimento, NumeroProtocolo, IdTipoProcedimento, NomeTipoProcedimento, NivelAcesso, GrauSigilo, IdHipoteseLegal, IdUnidadeGeradora e IdOrgaoUnidadeGeradora
Saída	
arrIcones	Um array PHP indexado pelos IDs dos processos onde cada posição contém outro array com o conjunto de ícones para exibição junto ao processo. Processos que não devem exibir ícones do módulo não precisam estar no array. Para as imagens é recomendado utilizar o formato PNG com tamanho 16x16.

## Exemplo

```
public function montarIconeAcompanhamentoEspecial($arrObjProcedimentoAPI) {

    $arrIcones = array();

    foreach($arrObjProcedimentoAPI as $objProcedimentoAPI) {

        $arrIcones[$objProcedimentoAPI->getIdProcedimento()][] = '<a href="javascript:void(0);"
        '.PaginaSEI::montarTitleTooltip('Ícone Acompanhamento Especial ABC', 'Módulo ABC') . '></a>';

    }

    return $arrIcones;
}
```

## Acompanhamento Especial

Grupo:

Todos

<input checked="" type="checkbox"/>	Processo	Usuário	Data	Grupo
<input type="checkbox"/>	0000277-98.2015.4.04.8000	mga	13/05/2015 16:44:42	
<input type="checkbox"/>	0000063-10.2015.4.04.8000	mga	24/03/2015 12:05:16	

## montarIconeControleProcessos

Entrada	
arrObjProcedimentoAPI	Conjunto de ocorrências de ProcedimentoAPI preenchidas com: IdProcedimento, NumeroProtocolo, IdTipoProcedimento, NomeTipoProcedimento, NivelAcesso, GrauSigilo, IdHipoteseLegal, IdUnidadeGeradora e IdOrgaoUnidadeGeradora
Saída	
arrIcones	Um array PHP indexado pelos IDs dos processos onde cada posição contém outro array com o conjunto de ícones para exibição junto ao processo. Processos que não devem exibir ícones do módulo não precisam estar no array. Para as imagens é recomendado utilizar o formato PNG com tamanho 16x16.

## Exemplo

```
public function montarIconeControleProcessos($arrObjProcedimentoAPI) {

    $arrIcones = array();

    foreach($arrObjProcedimentoAPI as $objProcedimentoAPI) {
        $arrIcones[$objProcedimentoAPI->getIdProcedimento()][ ] = '<a href="javascript:void(0);"
        '.PaginaSEI::montarTitleTooltip('Ícone Controle de Processos ABC', 'Módulo ABC') . '></a>';
    }

    return $arrIcones;
}
```

## Controle de Processos



Ver processos atribuídos a mim

Ver por marcadores

1 ▾ ▶ ▶▶

216 registros - 1 a 100:

<input checked="" type="checkbox"/>	Recebidos
<input type="checkbox"/>	0000438-74.2016.4.04.8000
<input type="checkbox"/>	12.1.000002378-2
<input type="checkbox"/>	10.1.000002579-0

## montarIconeDocumento

Entrada	
objProcedimentoAPI	Ocorrência de ProcedimentoAPI preenchida com: IdProcedimento, Numero-Protocolo, IdTipoProcedimento, NomeTipoProcedimento, NivelAcesso, Grau-Sigilo, IdHipoteseLegal, IdUnidadeGeradora, IdOrgaoUnidadeGeradora, CodigoAcesso e SinAberto
\$arrObjDocumentoAPI	Conjunto de ocorrências de DocumentoAPI preenchidas com: IdDocumento, NumeroProtocolo, IdSerie, NomeSerie, IdUnidadeGeradora, IdOrgaoUnidadeGeradora, SinAssinado, SinPublicado, SinBloqueado, CodigoAcesso, Tipo, Sub-Tipo
Saída	
arrIcones	Um array PHP indexado pelos IDs dos documentos onde cada posição contém um array de ocorrências de ArvoreAcaoItemAPI com os ícones para exibição junto ao documento. Documentos que não devem exibir ícones do módulo

não precisam estar no array.

### Exemplo

```
public function montarIconeDocumento(ProcedimentoAPI $objProcedimentoAPI, $arrObjDocumentoAPI){

    $arrIcones = array();

    if ($objProcedimentoAPI->getCodigoAcesso() > 0 && $objProcedimentoAPI->getSinA-
berto()=='S') {

        $bolAcaoAbcDocumentoProcessar = SessaoSEI::getInstance()->verificarPermis-
sao('md_abc_documento_processar');

        foreach ($arrObjDocumentoAPI as $objDocumentoAPI) {

            if ($objDocumentoAPI->getCodigoAcesso() > 0) {

                $dblIdDocumento = $objDocumentoAPI->getIdDocumento();

                $arrIcones[$dblIdDocumento] = array();

                if ($bolAcaoAbcDocumentoProcessar) {
                    $objArvoreAcaoItemAPI = new ArvoreAcaoItemAPI();
                    $objArvoreAcaoItemAPI->setTipo('MD_ABC_DOCUMENTOS');
                    $objArvoreAcaoItemAPI->setId('MD_ABC_DOC_' . $dblIdDocumento);
                    $objArvoreAcaoItemAPI->setIdPai($dblIdDocumento);
                    $objArvoreAcaoItemAPI->setTitle('Ícone Documento ABC');
                    $objArvoreAcaoItemAPI->setIcone('modulos/abc/exemplo/imagens/abc_pequeno.png');

                    $objArvoreAcaoItemAPI->setTarget(null);
                    $objArvoreAcaoItemAPI->setHref('javascript:alert(\'Ícone Documento ABC\');');

                    // $objArvoreAcaoItemAPI->setTarget('_blank');
                    // $objArvoreAcaoItemAPI->setTarget('ifrVisualizacao');
                    // $objArvoreAcaoItemAPI->setHref(SessaoSEI::getInstance()->assinarLink('controlador.php?acao=md_abc_documento_processar&id_procedimento=' . $dblIdProcedimento . '&id_documento=' . $dblIdDocumento . '&arvore=1'));

                    $objArvoreAcaoItemAPI->setSinHabilitado('S');

                    $arrIcones[$dblIdDocumento][] = $objArvoreAcaoItemAPI;
                }
            }
        }
    }

    return $arrIcones;
}
```



## montarIconeProcesso

Entrada	
objProcedimentoAPI	Ocorrência de ProcedimentoAPI preenchida com: IdProcedimento, Numero-Protocolo, IdTipoProcedimento, NomeTipoProcedimento, NivelAcesso, Grau-Sigilo, IdHipoteseLegal, IdUnidadeGeradora, IdOrgaoUnidadeGeradora, CodigoAcesso e SinAberto
Saída	
arrObjArvoreAcaoItemAPI	Conjunto de ocorrências da estrutura ArvoreAcaoItemAPI
Exemplo	
<pre> public function montarIconeProcesso(ProcedimentoAPI \$objProcedimentoAPI) {      \$arrObjArvoreAcaoItemAPI = array();      if (SessaoSEI::getInstance()-&gt;verificarPermissao('md_abc_processo_processar') &amp;&amp; \$objProcedimentoAPI-&gt;getCodigoAcesso() &gt; 0 &amp;&amp; \$objProcedimentoAPI-&gt;getSinAberto()=='S') {          \$dblIdProcedimento = \$objProcedimentoAPI-&gt;getIdProcedimento();          \$objArvoreAcaoItemAPI = new ArvoreAcaoItemAPI();         \$objArvoreAcaoItemAPI-&gt;setTipo('MD_ABC_PROCESSO');         \$objArvoreAcaoItemAPI-&gt;setId('MD_ABC_PROC_' . \$dblIdProcedimento);         \$objArvoreAcaoItemAPI-&gt;setIdPai(\$dblIdProcedimento);         \$objArvoreAcaoItemAPI-&gt;setTitle('Ícone Processo ABC');         \$objArvoreAcaoItemAPI-&gt;setIcone('modulos/abc/exemplo/imagens/abc_pequeno.png');          \$objArvoreAcaoItemAPI-&gt;setTarget(null);         \$objArvoreAcaoItemAPI-&gt;setHref('javascript:alert(\'Ícone Processo ABC\');');          // \$objArvoreAcaoItemAPI-&gt;setTarget('_blank');         // \$objArvoreAcaoItemAPI-&gt;setTarget('ifrVisualizacao');         // \$objArvoreAcaoItemAPI-&gt;setHref(SessaoSEI::getInstance()-&gt;assinarLink('controlador.php?acao=md_abc_processo_processar&amp;id_procedimento=' . \$dblIdProcedimento . '&amp;arvore=1'));          \$objArvoreAcaoItemAPI-&gt;setSinHabilitado('S');          \$arrObjArvoreAcaoItemAPI[] = \$objArvoreAcaoItemAPI;     } </pre>	

```
return $arrObjArvoreAcaoItemAPI;
}
```



## montarMensagemProcesso

Entrada	
objProcedimentoAPI	Ocorrência de ProcedimentoAPI preenchida com: IdProcedimento, Numero-Protocolo, IdTipoProcedimento, NomeTipoProcedimento, NivelAcesso, Grau-Sigilo, IdHipoteseLegal, IdUnidadeGeradora, IdOrgaoUnidadeGeradora, CodigoAcesso e SinAberto
Saída	
strMsg	Texto da mensagem
Exemplo	
<pre>public function montarMensagemProcesso(ProcedimentoAPI \$objProcedimentoAPI) {     \$strMsg = null;      \$objInfraParametro = new InfraParametro(BancoSEI::getInstance());     \$numIdTipoProcAbc = \$objInfraParametro-&gt;getValor('MD_ABC_ID_TIPO_PROCEDIM ENTO_TESTE', false);      if (\$objProcedimentoAPI-&gt;getSinAberto()=='S' &amp;&amp;         \$objProcedimentoAPI-&gt;getIdTipoProcedimento()==\$numIdTipoProcAbc) {          \$strMsg = 'Mensagem do módulo ABC...';      }      return \$strMsg; }</pre>	

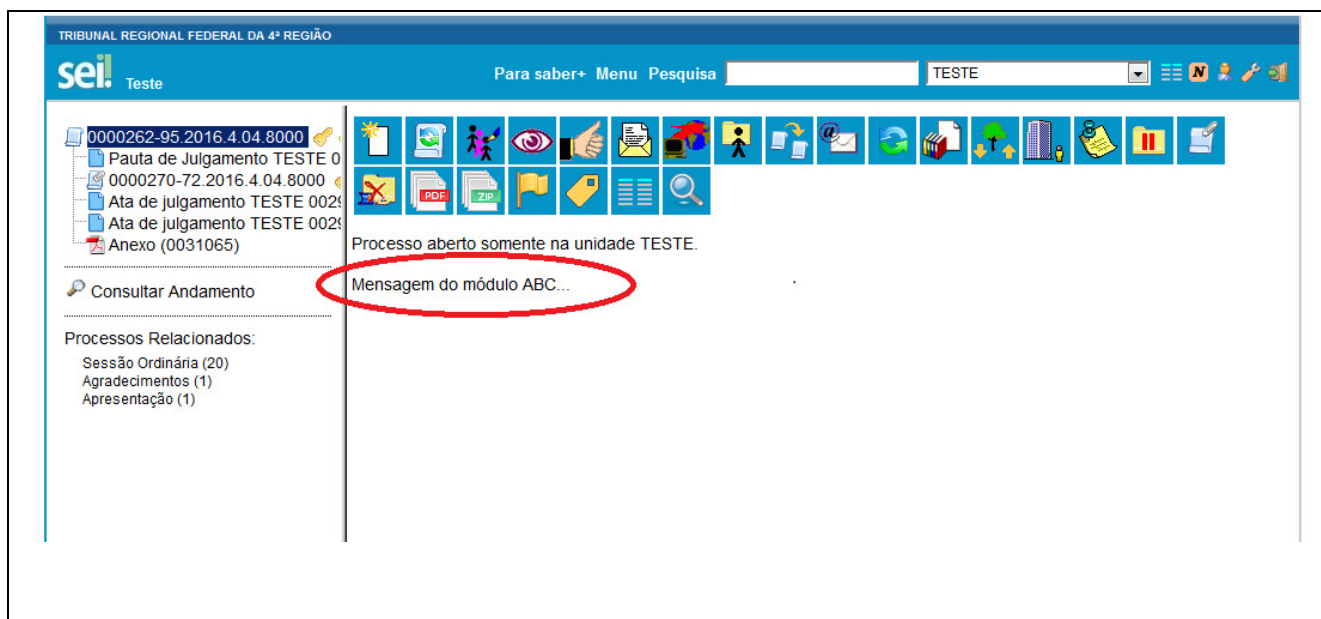

## montarMenuPublicacoes

Saída	
\$arrItens	<p>Um array de itens montados com a estrutura:</p> <p>[nível]^[url]^[título]^[rótulo]^[target (opcional)]</p> <p>Onde o nível é representado pelo número de "hífens" informados.</p>
Exemplo	
<pre> public function montarMenuPublicacoes() {      \$strURL = ConfiguracaoSEI::getInstance()-&gt;getValor('SEI', 'URL');      \$arrMenu = array();     \$arrMenu[] = '-^'.\$strURL.'/publicacoes/controlador_publicacoes.php?acao=md_abc_publicacao_exemplo^Formulário Exemplo ABC - Publicações^Publicação ABC';      return \$arrMenu; } </pre>	

TRIBUNAL REGIONAL FEDERAL DA 4ª REGIÃO

sei!

Publicação ABC

Sites de Busca

Publicações Eletrônicas

Google

Yahoo!

Orgao:

TRF4

Resumo:

Unidade Responsável:

## montarMenuUsuarioExterno

Saída	
\$arrItens	<p>Um array de itens montados com a estrutura:</p> <p>[nível]^[url]^[título]^[rótulo]^[target (opcional)]</p> <p>Onde o nível é representado pelo número de "hífens" informados.</p>
Exemplo	
<pre> public function montarMenuUsuarioExterno() {      \$strURL = ConfiguracaoSEI::getInstance()-&gt;getValor('SEI', 'URL');      \$arrMenu = array();     \$arrMenu[] = '-^'. \$strURL. '/controlador_externo.php?acao=md_abc_usuario_externo _exem- plo^Formulário Exemplo ABC - Usuário Externo^Usuário Externo ABC';     \$arrMenu[] = '-^#^Sites de busca sugeridos^Sites de Busca';     \$arrMenu[] = '--^http://www.google.com^Página do Google^Google^_blank';     \$arrMenu[] = '--^http://br.search.yahoo.com^Página do Yahoo!^Yahoo!^_blank';     return \$arrMenu; } </pre>	
<div> <div> <div>TRIBUNAL REGIONAL FEDERAL DA 4ª REGIÃO</div> <div>sei! Teste</div> </div> <div> <div>Controle de Acessos Externos</div> <div>Alterar Senha</div> <div>Usuário Externo ABC</div> <div>Sites de Busca</div> </div> <div> <div>Controle de Acessos Externos</div> <div> <div>Google</div> <div>Yahoo!</div> </div> <div> <div>Processo</div> <div>Documento</div> </div> <div> <div>0000504-59.2013.4.04.8000</div> <div>0030068</div> <div>Test</div> </div> <div> <div>0000504-59.2013.4.04.8000</div> <div>0030067</div> <div>Test</div> </div> <div> <div>0000504-59.2013.4.04.8000</div> <div>0030066</div> <div>Test</div> </div> </div> </div>	



--

## montarTextoInformativoPublicacao

Entrada	
objPublicacaoAPI	Instância de PublicacaoAPI preenchida com: IdPublicacao, IdVeiculoPublicacao, StaTipoVeiculo e IdDocumento.
Saída	
texto	Texto para exibição junto ao documento após a publicação.

```

public function montarTextoInformativoPublicacao (PublicacaoAPI $objPublicacaoAPI) {
    return 'Texto Informativo Publicação ABC';
}

```

TRF4 - TRIBUNAL REGIONAL FEDERAL DA 4ª REGIÃO

Para saber+ Menu Pesquisa  DG

0000528-87.2013.4.04.8000

- Ofício DG 0011426
- Ato 15 (0011815)
- Ato 16 (0011816)
- Ato 16 (0036364)
- Ato 11 (0036369)
- Ato 11 (0048054)

Consultar Andamento

TRIBUNAL REGIONAL FEDERAL DA 4ª REGIÃO  
Rua Otávio Francisco Caruso da Rocha, 300 - Bairro Praia de Belas - CEP 90010-395 - Porto Alegre - RS - Bairro Praia de Belas - CEP 90010-395 - Porto Alegre - RS - www.trf4.jus.br

**ATO Nº 16, DE 24 DE FEVEREIRO DE 2014.**

Documento assinado eletronicamente por **Mairon Guerra Bathaglini**, Analista Judiciário, em 04/05/2017, às 14:20, conforme art. 1º, III, "b", da Lei 11.419/2006.

A autenticidade do documento pode ser conferida no site do [TRF4](http://trf4.jus.br) informando o código verificador **0036364** e o código CRC **C067B033**.

0000528-87.2013.4.04.8000 0036364v1

## moverDocumento

Entrada	
\$objDocumentoAPI	Instância preenchida com IdDocumento e NumeroProtocolo.
\$objProcedimentoAPIOrigem	Instância preenchida com IdProcedimento e NumeroProtocolo.
\$objProcedimentoAPIDestino	Instância preenchida com IdProcedimento e NumeroProtocolo.

## obterAcoesAjaxExternasSemLogin

Saída	
\$arrAcoes	Conjunto de ações
Observações	
Possibilita a chamada de eventos ajax em telas onde não é necessário que exista um usuário logado (como no formulário de Ouvidoria e de Conferência de Autenticidade de Documentos).	
Exemplo	
<pre>public function obterAcoesAjaxExternasSemLogin() {     return array('cidade_montar_combo'); }</pre>	

## obterAcoesExternasSemLogin

Saída	
\$arrAcoes	Conjunto de ações
Observações	
Possibilita a implementação de telas onde não é necessário que exista um usuário logado (como no formulário de Ouvidoria e de Conferência de Autenticidade de Documentos).	
Exemplo	
<pre>public function obterAcoesExternasSemLogin() {     return array('treinamento_gerencia_avaliar'); }</pre>	

## obterProximaDataPublicacao

Entrada	
objPublicacaoAPI	Instância de PublicacaoAPI preenchida com: IdVeiculoPublicacao e StaTipo-Veiculo.
Saída	
data	Próxima data disponível para o veículo no formato dd/mm/aaaa.
<pre> <b>public function</b> obterProximaDataPublicacao(PublicacaoAPI \$objPublicacaoAPI) {     \$ret = <b>null</b>;      \$objInfraParametro = <b>new</b> InfraParametro(BancoSEI::getInstance());      \$numIdVeiculoPublicacaoAbc = \$objInfraParametro-&gt;getValor('MD_ABC_ID_VEICULO_PUBLICACAO', <b>false</b>);      <b>if</b> (\$objPublicacaoAPI-&gt;getIdVeiculoPublicacao()==\$numIdVeiculoPublicacaoAbc) {         //busca proximo dia que nao seja fim de semana          \$ret = InfraData::calcularData(1, InfraData::\$UNIDADE_DIAS, InfraData::\$SENTIDO_ADIANTE, InfraData::getStrDataAtual());          <b>while</b>(InfraData::obterDescricaoDiaSemana(\$ret)=='sábado'    InfraData::obterDescricaoDiaSemana(\$ret)=='domingo') {             \$ret = InfraData::calcularData(1, InfraData::\$UNIDADE_DIAS, InfraData::\$SENTIDO_ADIANTE, \$ret);         }     }      <b>return</b> \$ret; } </pre>	

TRIBUNAL REGIONAL FEDERAL DA 4ª REGIÃO

sei Teste Para saber+ Menu Pesquisa  TESTE

0000312-87.2017.4.04.8000  
 Ato 29 (0037390)  
 Ata TESTE 0046786  
 Certidão TESTE 0046798  
 Ato (0046799)

Consultar Andamento

### Agendar Publicação

Documento: 0037390 Tipo: Ato 29

Assinantes: Mairon Guerra Bathaglini

Motivo: Publicação Veículo: Imprensa Nacional Disponibilização: 04/09/2018

Resumo:

Imprensa Nacional

Veículo: Seção: Página: Data:

## obterRelacaoVariaveisEditor

Saída	
\$arrVariaveis	Conjunto onde a chave é o nome da variável e o valor é sua descrição
Observações	
O nome das variáveis deve começar por md_<instituição/módulo> e pode conter apenas letras minúsculas sem acentuação e números. Os valores retornados serão exibidos na tela de ajuda "Variáveis Disponíveis na Seção" e também serão validados pelo método processarVariaveisEditor.	
Exemplo	
<pre> public function obterRelacaoVariaveisEditor() {     \$arrVariaveis = array();     \$arrVariaveis['md_julgar_sigla_colegiado'] = 'Sigla do Colegiado';     \$arrVariaveis['md_julgar_nome_colegiado'] = 'Nome do Colegiado';     return \$arrVariaveis; } </pre>	

## ocultarAcaoAlterarPublicacao

Entrada	
arrObjPublicacaoAPI	Conjunto de ocorrências de PublicacaoAPI preenchidas com: IdPublicacao, Id-Documento e Estado.
Saída	
arrIdPublicacao	Um array com os Ids das publicações que não devem exibir o ícone padrão de alteração.
<pre> public function ocultarAcaoAlterarPublicacao(\$arrObjPublicacaoAPI) {     \$ret = array();     foreach(\$arrObjPublicacaoAPI as \$objPublicacaoAPI) {         \$ret[] = \$objPublicacaoAPI-&gt;getIdPublicacao();     }     return \$ret; } </pre>	

## ocultarAcaoCancelarAgendamentoPublicacao

Entrada	
arrObjPublicacaoAPI	Conjunto de ocorrências de PublicacaoAPI preenchidas com: IdPublicacao, Id-Documento e Estado.
Saída	
arrIdPublicacao	Um array com os Ids das publicações que não devem exibir o ícone padrão “Cancelar Agendamento”. Este ícone é exibido quando o documento está no Estado “A” (Agendado).
<pre> public function ocultarAcaoCancelarAgendamentoPublicacao(\$arrObjPublicacaoAPI) {     \$ret = array();     foreach(\$arrObjPublicacaoAPI as \$objPublicacaoAPI) {         \$ret[] = \$objPublicacaoAPI-&gt;getIdPublicacao();     }     return \$ret; } </pre>	

```
}

```

## ocultarBotaoSalvarPublicacao

Entrada	
arrObjVeiculoPublicacaoAPI	Conjunto de ocorrências de VeiculoPublicacaoAPI preenchidas com: IdVeiculoPublicacao e Tipo.
Saída	
arrIdVeiculoPublicacao	Um array com os Ids dos veículos de publicação que não devem exibir o botão padrão “Salvar”.
<pre> public function ocultarBotaoSalvarPublicacao(\$arrObjVeiculoPublicacaoAPI) {     \$ret = array();     foreach(\$arrObjVeiculoPublicacaoAPI as \$objVeiculoPublicacaoAPI) {         \$ret[] = \$objVeiculoPublicacaoAPI-&gt;getIdVeiculoPublicacao();     }     return \$ret; } </pre>	

## ocultarDadosImprensaNacionalPublicacao

Entrada	
arrObjVeiculoPublicacaoAPI	Conjunto de ocorrências de VeiculoPublicacaoAPI preenchidas com: IdVeiculoPublicacao e Tipo.
Saída	
arrIdVeiculoPublicacao	Um array com os Ids dos veículos de publicação que não devem exibir os campos para preenchimento dos dados da Imprensa Nacional.

```

public function ocultarDadosImprensaNacionalPublicacao($arrObjVeiculoPublicacaoAPI) {
    $ret = array();
    foreach($arrObjVeiculoPublicacaoAPI as $objVeiculoPublicacaoAPI) {
        $ret[] = $objVeiculoPublicacaoAPI->getIdVeiculoPublicacao();
    }
    return $ret;
}

```

## permitirAndamentoConcluido

Entrada	
\$objAndamentoAPI	Instância preenchida com IdProtocolo e IdTarefa.
Saída	
\$bolPermitir	Retornar true para permitir lançar o andamento concluído.
Observações	
Permite ignorar a configuração padrão de um andamento (ver seção Andamentos).	

## processarControlador

Entrada	
\$strAcao	Ação recebida na URL
Exemplo	
<pre> public function processarControlador(\$strAcao) {     switch(\$strAcao) {         case 'md_abc_processo_processar':             require_once dirname(__FILE__) . '/frm_processo.php';             return true;          case 'md_abc_documento_processar':             require_once dirname(__FILE__) . '/frm_documento.php'; </pre>	

```

        return true;

    }

    return false;
}

```

## processarControladorAjax

Entrada	
\$strAcaoAjax	Ação ajax recebida na URL
Exemplo	
<pre> public function processarControladorAjax(\$strAcao) {      \$xml = null;      switch(\$strAcao) {         case 'md_abc_assunto_auto_completar':             \$arrObjAssuntoDTO = AssuntoINT::autoCompletarAssuntosRI1223(\$_POST['palavras_pesquisa']);             \$xml = InfraAjax::gerarXMLItensArrInfraDTO(\$arrObjAssuntoDTO, 'IdAssunto', 'CodigoEstruturado');             break;     }     return \$xml; } </pre>	

## processarControladorAjaxExterno

Entrada	
\$strAcaoAjax	Ação ajax recebida na URL
Exemplo	
<pre> public function processarControladorAjaxExterno(\$strAcao) {      \$xml = null;      switch(\$strAcao) {         case 'md_abc_cargo_auto_completar':             \$xml = InfraAjax::gerarXMLItensArrInfraDTO(CargoINT::autoCompletarExpressao(\$_POST['palavras_pesquisa']), 'IdCargo', 'Expressao');             break;     } } </pre>	



```

    }

    return $xml;
}

```

## processarControladorExterno

Entrada	
\$strAcao	Ação recebida na URL
Exemplo	
<pre> public function processarControladorExterno(\$strAcao) {      switch(\$strAcao) {          case 'md_abc_usuario_externo_exemplo':             require_once dirname(__FILE__) . '/usuario_externo_exemplo.php';             return true;         }          return false;     } </pre>	

## processarControladorPublicacoes

Entrada	
\$strAcao	Ação recebida na URL
Exemplo	
<pre> public function processarControladorPublicacoes(\$strAcao) {      switch(\$strAcao) {          case 'md_abc_publicacao_exemplo':             require_once dirname(__FILE__) . '/publicacao_exemplo.php';             return true;         }          return false;     } </pre>	

## processarControladorWebServices

Entrada	
\$strServico	Serviço recebido na URL
Observação	
O WSDL poderá ser referenciado por:  https://[servidor]/sei/controlador_ws.php?servico=[nome do serviço do módulo]	
Exemplo	
<pre>public function processarControladorWebServices(\$strServico) {      \$strArq = null;      switch (\$strServico) {          case 'md_abc_servico_1':             \$strArq = 'servico1.wsdl';             break;          case 'md_abc_servico_2':             \$strArq = 'servico2.wsdl';             break;     }      if (\$strArq!=null) {         \$strArq = dirname(__FILE__) . '/ws/' . \$strArq;     }      return \$strArq; }</pre>	

## processarVariaveisEditor

Entrada	
\$objDocumentoAPI	Instância preenchida com IdProcedimento e IdDocumento.
Saída	
\$arrVariaveis	Conjunto de valores onde a chave é o nome da variável
Observação	
Serão consideradas somente as variáveis retornadas pelo método obterRelacaoVariaveisEditor.	
Exemplo	

```

public function processarVariaveisEditor(DocumentoAPI $objDocumentoAPI) {

    $arrVariaveis = array();

    $objMdJulgarColegiadoDTO = new MdJulgarColegiadoDTO();
    $objMdJulgarColegiadoDTO->retStrSigla();
    $objMdJulgarColegiadoDTO->retStrNome();
    $objMdJulgarColegiadoDTO->setNumIdColegiado(1);

    $objMdJulgarColegiadoRN = new MdJulgarColegiadoRN();
    $objMdJulgarColegiadoDTO = $objMdJulgarColegiadoRN->consultar($objMdJulgarColegiadoDTO);

    if ($objMdJulgarColegiadoDTO!=null) {
        $arrVariaveis['md_julgar_sigla_colegiado'] = $objMdJulgarColegiadoDTO->getStrSigla();
        $arrVariaveis['md_julgar_nome_colegiado'] = $objMdJulgarColegiadoDTO->getStrNome();
    }

    return $arrVariaveis;
}

```

## reativarContato

Entrada	
\$arrObjContatoAPI	Instâncias preenchidas com IdContato, IdTipoContato, IdContatoAssociado, Sigla e Nome.

## reabrirProcesso

Entrada	
\$objProcedimentoAPI	Instância preenchida com IdProcedimento.

## reativarTipoDocumento

Entrada	
\$arrObjSerieAPI	Instâncias preenchidas com IdSerie, Nome e Aplicabilidade.

## reativarUnidade

Entrada	
\$arrObjUnidadeAPI	Instâncias preenchidas com IdUnidade, Sigla e Descricao.

### reativarVeiculoPublicacao

Entrada	
\$arrObjVeiculoPublicacaoAPI	Instâncias preenchidas com IdVeiculoPublicacao.

### relacionarProcesso

Entrada	
\$objProcedimentoAPI1	Instância preenchida com IdProcedimento e NumeroProtocolo.
\$objProcedimentoAPI2	Instância preenchida com IdProcedimento e NumeroProtocolo.

### removerRelacionamentoProcesso

Entrada	
\$objProcedimentoAPI1	Instância preenchida com IdProcedimento e NumeroProtocolo.
\$objProcedimentoAPI2	Instância preenchida com IdProcedimento e NumeroProtocolo.

### removerSobrestamentoProcesso

Entrada	
\$objProcedimentoAPI	Instância preenchida com IdProcedimento e NumeroProtocolo.
\$objProcedimentoAPIVinculado	Instância preenchida com IdProcedimento e NumeroProtocolo (nulo se não estiver vinculado a outro processo)

### sobrestarProcesso

Entrada	
\$objProcedimentoAPI	Instância preenchida com IdProcedimento e NumeroProtocolo.
\$objProcedimentoAPIVinculado	Instância preenchida com IdProcedimento e NumeroProtocolo (nulo se não estiver vinculado a outro processo)

### verificarAcessoProtocolo

Entrada	
\$arrObjProcedimentoAPI	Instâncias preenchidas com IdProcedimento, IdTipoProcedimento, IdUnidadeGeradora e NivelAcesso.

\$arrObjDocumentoAPI	Instâncias preenchidas com IdDocumento, IdProcedimento, IdSerie, IdUnidadeGeradora, Tipo, SubTipo e NivelAcesso.
Saída	
\$arrLiberacoes	<p>Retornar um array indexado pelo número do protocolo onde cada item possui o valor P (Permitido) ou N (Negado) indicando o tipo de acesso ao processo ou documento.</p> <p>Também podem ser utilizadas as constantes abaixo da classe SeiIntegracao:</p> <pre>//TAM = Tipo Acesso Modulo public static \$TAM_PERMITIDO = 'P'; public static \$TAM_NEGADO = 'N';</pre>
Observações	
<p>Possibilita que o módulo permita ou negue acesso a determinados processos ou documentos. Se o acesso for exclusivamente devido ao módulo então ao visualizar a árvore de processo aparecerá ao lado do processo ou documento um cadeado aberto indicando o módulo que liberou o acesso. Da mesma forma se o acesso foi negado exclusivamente pelo módulo então será visualizado um cadeado fechado. Em situações conflitantes onde um módulo permite acesso e outro nega a negação terá prioridade.</p> <p>ATENÇÃO: Este evento requer cuidado redobrado na sua elaboração pois falhas na lógica de programação podem expor indevidamente informações restritas ou sigilosas. Todas as visualizações de processos ou documentos serão auditadas.</p>	
Exemplo	
<pre>//Libera rascunhos da serie de teste em processos que não sejam sigilosos.  public function verificarAcessoProtocolo(\$arrObjProcedimentoAPI, \$arrObjDocumentoAPI) {      \$ret = null;      \$objInfraParametro = new InfraParametro(BancoSEI::getInstance());     \$numIdSerieAbc = \$objInfraParametro-&gt;getValor('MD_ABC_ID_SERIE_TESTE', false);      foreach(\$arrObjDocumentoAPI as \$objDocumentoAPI) {         if (\$objDocumentoAPI-&gt;getIdSerie() == \$numIdSerieAbc &amp;&amp;             \$objDocumentoAPI-&gt;getSubTipo() == DocumentoRN::\$TD_EDITOR_INTERNO &amp;&amp;             \$objDocumentoAPI-&gt;getNivelAcesso() != ProtocoloRN::\$NA_SIGILOSO) {              \$ret[\$objDocumentoAPI-&gt;getIdDocumento()] = SeiIntegracao::\$TAM_PERMITIDO;         }     } }</pre>	

```
return $ret;
}
```

## verificarAcessoProtocoloExterno

Entrada	
\$arrObjProcedimentoAPI	Instâncias representando os processos anexados preenchidas com IdProcedimento, IdTipoProcedimento, IdUnidadeGeradora e NivelAcesso.
\$arrObjDocumentoAPI	Instâncias preenchidas com IdDocumento, IdProcedimento, IdSerie, IdUnidadeGeradora, SinAssinado, SinPublicado, Tipo, SubTipo e NivelAcesso.
Saída	
\$arrLiberacoes	<p>Retornar um array indexado pelo número do protocolo onde cada item possui o valor P (Permitido) ou N (Negado) indicando o tipo de acesso ao processo ou documento.</p> <p>Também podem ser utilizadas as constantes abaixo da classe SeilIntegracao:</p> <pre>//TAM = Tipo Acesso Modulo public static \$TAM_PERMITIDO = 'P'; public static \$TAM_NEGADO = 'N';</pre>

Observações
<p>Possibilita que o módulo permita ou negue acesso a determinados processos anexados ou documentos na consulta de acesso externo. Em situações conflitantes onde um módulo permite acesso e outro nega a negação terá prioridade.</p> <p>ATENÇÃO: Este evento requer cuidado redobrado na sua elaboração pois falhas na lógica de programação podem expor indevidamente informações restritas ou sigilosas. Todas as visualizações de processos ou documentos serão auditadas.</p>
Exemplo
<pre>//Bloqueia no acesso externo documentos da serie de teste que não estão publicados  public function verificarAcessoProtocoloExterno(\$arrObjProcedimentoAPI, \$arrObjDocumentoAPI) {      \$ret = null;      \$objInfraParametro = new InfraParametro(BancoSEI::getInstance());     \$numIdSerieAbc = \$objInfraParametro-&gt;getValor('MD_ABC_ID_SERIE_TESTE', false);      foreach(\$arrObjDocumentoAPI as \$objDocumentoAPI) {         if (\$objDocumentoAPI-&gt;getIdSerie() == \$numIdSerieAbc &amp;&amp; \$objDocumentoAPI-&gt;getSinPublicado()=='N') {             \$ret[\$objDocumentoAPI-&gt;getIdDocumento()] = SeiIntegracao::\$TAM_NEGADO;         }     }      return \$ret; }</pre>

## 6. Operações

Os módulos podem realizar operações no sistema como geração de processos, inclusão de documentos e atualização de andamentos utilizando os objetos da API em conjunto com os métodos disponibilizados na classe SeiRN. A camada de Web Services do SEI também utiliza a API, sendo assim, todas as operações realizadas por meio de Web Services também podem ser realizadas diretamente pelos módulos.

**Não é recomendado o uso de outras classes ou objetos internos do sistema.** Eventuais alterações nos objetos da API e métodos da classe SeiRN serão documentadas em um roteiro de adaptação para os módulos. Alterações em outros componentes internos do sistema não serão documentadas.

Sempre que uma operação possuir opção de uso do ID interno ou do número de protocolo deve-se optar pelo ID, caso a informação esteja disponível, pois isso evitará um ou mais acessos ao banco.

## adicionarArquivo

Entrada
<p>Instância do objeto EntradaAdicionarArquivoAPI preenchida com:</p> <ul style="list-style-type: none"> <li>• Nome</li> <li>• Tamanho</li> <li>• Hash</li> <li>• Conteudo</li> </ul>
Saída
Retornar o identificador do arquivo criado no repositório.
Exemplo
<pre> \$strArquivo = DIR_SEI_TEMP.'/exemplo.pdf';  \$fp = fopen(\$strArquivo, "rb");  \$objEntradaAdicionarArquivoAPI = new EntradaAdicionarArquivoAPI(); \$objEntradaAdicionarArquivoAPI-&gt;setNome('exemplo.pdf'); \$objEntradaAdicionarArquivoAPI-&gt;setTamanho(filesize(\$strArquivo)); \$objEntradaAdicionarArquivoAPI-&gt;setHash(md5_file(\$strArquivo)); \$objEntradaAdicionarArquivoAPI-&gt;setConteudo(base64_encode(fread(\$fp, 1024*1024))); //blocos de 1Mb  \$objSeiRN = new SeiRN(); \$numIdArquivo = \$objSeiRN-&gt;adicionarArquivo(\$objEntradaAdicionarArquivoAPI);  while (!feof(\$fp)) {     \$objEntradaAdicionarConteudoArquivoAPI = new EntradaAdicionarConteudoArquivoAPI();     \$objEntradaAdicionarConteudoArquivoAPI-&gt;setIdArquivo(\$numIdArquivo);     \$objEntradaAdicionarConteudoArquivoAPI-&gt;setConteudo(base64_encode(fread(\$fp, 1024*1024))); //blocos de 1Mb     \$objSeiRN-&gt;adicionarConteudoArquivo(\$objEntradaAdicionarConteudoArquivoAPI); }  fclose(\$fp); </pre>

## adicionarConteudoArquivo

Entrada
<p>Instância do objeto EntradaAdicionarConteudoArquivoAPI preenchida com:</p> <ul style="list-style-type: none"> <li>• IdArquivo</li> <li>• Conteudo</li> </ul>



Observação
Ver exemplo em adicionarArquivo.

## agendarPublicacao

Entrada
<p>Instância do objeto EntradaAgendarPublicacaoAPI preenchida com:</p> <ul style="list-style-type: none"> <li>• IdDocumento ou ProtocoloDocumento</li> <li>• StaMotivo</li> <li>• IdVeiculoPublicacao</li> <li>• DataDisponibilizacao</li> <li>• Resumo</li> <li>• ImprensaNacional</li> </ul>
Observação
Para identificação é necessário informar apenas um dos atributos IdDocumento ou ProtocoloDocumento. O atributo ImprensaNacional é opcional.
Exemplo
<pre>\$objEntradaAgendarPublicacaoAPI = new EntradaAgendarPublicacaoAPI(); // \$objEntradaAgendarPublicacaoAPI-&gt;setIdDocumento(42039220124080979); \$objEntradaAgendarPublicacaoAPI-&gt;setProtocoloDocumento('0046786'); \$objEntradaAgendarPublicacaoAPI-&gt;setStaMotivo(1); \$objEntradaAgendarPublicacaoAPI-&gt;setIdVeiculoPublicacao(21); \$objEntradaAgendarPublicacaoAPI-&gt;setDataDisponibilizacao('07/09/2018'); \$objEntradaAgendarPublicacaoAPI-&gt;setResumo('teste'); \$objPublicacaoImprensaNacionalAPI = new PublicacaoImprensaNacionalAPI(); \$objPublicacaoImprensaNacionalAPI-&gt;setIdVeiculo(2); \$objPublicacaoImprensaNacionalAPI-&gt;setPagina(85); \$objPublicacaoImprensaNacionalAPI-&gt;setIdSecao(4); \$objPublicacaoImprensaNacionalAPI-&gt;setData('03/09/2018'); \$objEntradaAgendarPublicacaoAPI-&gt;setImprensaNacional(\$objPublicacaoImprensaNacionalAPI); \$objSeiRN = new SeiRN(); \$objPublicacaoAPI = \$objSeiRN-&gt;agendarPublicacao(\$objEntradaAgendarPublicacaoAPI);</pre>

## alterarPublicacao

Entrada
<p>Instância do objeto EntradaAlterarPublicacaoAPI preenchida com:</p> <ul style="list-style-type: none"> <li>• IdPublicacao ou IdDocumento ou ProtocoloDocumento</li> <li>• StaMotivo</li> <li>• IdVeiculoPublicacao</li> <li>• DataDisponibilizacao</li> </ul>

<ul style="list-style-type: none"> <li>• Resumo</li> <li>• ImprensaNacional</li> </ul>
Observação
Para identificação é necessário informar apenas um dos atributos IdPublicacao, IdDocumento ou ProtocoloDocumento. Os demais atributos são opcionais e somente os informados serão alterados se o estado da publicação permitir.
Exemplo
<pre> \$ObjEntradaAlterarPublicacaoAPI = new EntradaAlterarPublicacaoAPI(); //\$ObjEntradaAlterarPublicacaoAPI-&gt;setIdPublicacao(100000960); //\$ObjEntradaAlterarPublicacaoAPI-&gt;setIdDocumento(42039220124080979); \$ObjEntradaAlterarPublicacaoAPI-&gt;setProtocoloDocumento('0046786'); \$ObjEntradaAlterarPublicacaoAPI-&gt;setStaMotivo(null); \$ObjEntradaAlterarPublicacaoAPI-&gt;setIdVeiculoPublicacao(null); \$ObjEntradaAlterarPublicacaoAPI-&gt;setDataDisponibilizacao('10/09/2018'); \$ObjEntradaAlterarPublicacaoAPI-&gt;setResumo('teste'); \$ObjPublicacaoImprensaNacionalAPI = new PublicacaoImprensaNacionalAPI(); \$ObjPublicacaoImprensaNacionalAPI-&gt;setIdVeiculo(2); \$ObjPublicacaoImprensaNacionalAPI-&gt;setPagina(85); \$ObjPublicacaoImprensaNacionalAPI-&gt;setIdSecao(4); \$ObjPublicacaoImprensaNacionalAPI-&gt;setData('06/09/2018'); \$ObjEntradaAlterarPublicacaoAPI-&gt;setImprensaNacional(\$ObjPublicacaoImprensaNacionalAPI); \$ObjSeiRN = new SeiRN(); \$ObjSeiRN-&gt;alterarPublicacao(\$ObjEntradaAlterarPublicacaoAPI); </pre>

## anexarProcesso

Entrada
<p>Instância do objeto EntradaAnexarProcessoAPI preenchida com:</p> <ul style="list-style-type: none"> <li>• IdProcedimentoPrincipal ou ProtocoloProcedimentoPrincipal</li> <li>• IdProcedimentoAnexado ou ProtocoloProcedimentoAnexado</li> </ul>
Exemplo
<pre> \$ObjEntradaAnexarProcessoAPI = new EntradaAnexarProcessoAPI(); //\$ObjEntradaAnexarProcessoAPI-&gt;setIdProcedimentoPrincipal(); \$ObjEntradaAnexarProcessoAPI-&gt;setProtocoloProcedimentoPrincipal('0000495-63.2014.4.04.8000'); //\$ObjEntradaAnexarProcessoAPI-&gt;setIdProcedimentoAnexado(); \$ObjEntradaAnexarProcessoAPI-&gt;setProtocoloProcedimentoAnexado('0000504-25.2014.4.04.8000');  \$ObjSeiRN = new SeiRN(); \$ObjSeiRN-&gt;anexarProcesso(\$ObjEntradaAnexarProcessoAPI); </pre>

## atribuirProcesso

Entrada
<p>Instância do objeto EntradaAtribuirProcessoAPI preenchida com:</p> <ul style="list-style-type: none"><li>• IdProcedimento ou ProtocoloProcedimento</li><li>• IdUsuario</li><li>• SinReabrir</li></ul>
Exemplo
<pre>\$objEntradaAtribuirProcessoAPI = new EntradaAtribuirProcessoAPI(); //\$objEntradaAtribuirProcessoAPI-&gt;setIdProcedimento(); \$objEntradaAtribuirProcessoAPI-&gt;setProtocoloProcedimento('0000262-95.2016.4.04.8000'); \$objEntradaAtribuirProcessoAPI-&gt;setIdUsuario(100002382); \$objEntradaAtribuirProcessoAPI-&gt;setSinReabrir('S');  \$objSeiRN = new SeiRN(); \$objSeiRN-&gt;atribuirProcesso(\$objEntradaAtribuirProcessoAPI);</pre>

## atualizarContatos

Entrada
<p>Conjunto de Instâncias do objeto ContatoAPI preenchidas com:</p> <ul style="list-style-type: none"><li>• StaOperacao</li><li>• IdContato</li><li>• IdTipoContato</li><li>• Sigla</li><li>• Nome</li><li>• StaNatureza</li><li>• IdContatoAssociado</li><li>• SinEnderecoAssociado</li><li>• Endereco</li><li>• Complemento</li><li>• Bairro</li><li>• IdCidade</li><li>• IdEstado</li><li>• IdPais</li><li>• Cep</li><li>• StaGenero</li><li>• IdCargo</li><li>• Cpf</li><li>• Cnpj</li><li>• Rg</li></ul>

- OrgaoExpedidor
- Matricula
- MatriculaOab
- TelefoneFixo
- TelefoneCelular
- DataNascimento
- Email
- SitioInternet
- Observação
- NumeroPassaporte
- IdPaisPassaporte
- SinAtivo

### Exemplo

```
$objContatoAPI = new ContatoAPI();
$objContatoAPI->setStaOperacao('A');
$objContatoAPI->setIdContato(100003924);
$objContatoAPI->setIdTipoContato(1);
$objContatoAPI->setSigla('def');
$objContatoAPI->setNome('Dddddd Eeeeeee Ffffff');
$objContatoAPI->setStaNatureza('F');
$objContatoAPI->setIdContatoAssociado(null);
$objContatoAPI->setSinEnderecoAssociado('N');
$objContatoAPI->setEndereco('Rua Otávio Francisco Caruso da Rocha, 2000');
$objContatoAPI->setComplemento(null);
$objContatoAPI->setBairro('Praia de Belas');
$objContatoAPI->setIdCidade(4927);
$objContatoAPI->setIdEstado(23);
$objContatoAPI->setIdPais(76);
$objContatoAPI->setCep('90010-395');
$objContatoAPI->setStaGenero('M');
$objContatoAPI->setIdCargo(100001865);
$objContatoAPI->setCpf(11572070730);
$objContatoAPI->setCnpj(null);
$objContatoAPI->setRg(56584632);
$objContatoAPI->setOrgaoExpedidor('SSP/RS');
$objContatoAPI->setMatricula('54834');
$objContatoAPI->setMatriculaOab(null);
$objContatoAPI->setTelefoneFixo(null);
$objContatoAPI->setTelefoneCelular('(99)9999-9999');
$objContatoAPI->setDataNascimento('13/05/1971');
$objContatoAPI->setEmail('def@abc.gov.br');
$objContatoAPI->setSitioInternet(null);
$objContatoAPI->setObservacao('Exemplo alteração contato.');
```

```
$objContatoAPI->setNumeroPassaporte(null);
$objContatoAPI->setIdPaisPassaporte(null);
$objContatoAPI->setSinAtivo('S');
```

```
$objSeiRN = new SeiRN();
$objSeiRN->atualizarContatos(array($objContatoAPI));
```

## bloquearProcesso

Entrada
<p>Instância do objeto EntradaBloquearProcessoAPI preenchida com:</p> <ul style="list-style-type: none"><li>• IdProcedimento ou ProtocoloProcedimento</li></ul>
Observações
<p>Quando um processo estiver bloqueado as operações abaixo NÃO serão permitidas:</p> <ul style="list-style-type: none"><li>• alterar cadastro do processo</li><li>• alterar cadastro do documento</li><li>• incluir documento no processo</li><li>• alterar conteúdo de documentos (internos/externos)</li><li>• enviar processo</li><li>• enviar email</li><li>• agendar publicação</li><li>• assinar documento</li><li>• mover documento</li><li>• cancelar documento</li><li>• gerar circular</li><li>• excluir documento</li><li>• excluir processo</li><li>• sobrestar processo</li><li>• anexar processo</li></ul> <p>Operações permitidas em processos bloqueados:</p> <ul style="list-style-type: none"><li>• atribuir marcador da unidade (*)</li><li>• atribuir processo (*)</li><li>• atualizar andamento (*)</li><li>• liberar/cancelar acesso externo (*)</li><li>• incluir em bloco de reunião (*)</li><li>• relacionar processo (*)</li><li>• duplicar processo (*)</li><li>• dar ciência (*)</li><li>• registrar anotação</li><li>• cadastrar acompanhamento especial</li><li>• solicitar desarquivamento</li><li>• concluir processo</li><li>• reabrir processo</li></ul> <p>* somente com processo aberto</p>

Não é possível bloquear processos sigilosos.

#### Exemplo

```
$objEntradaBloquearProcessoAPI = new EntradaBloquearProcessoAPI();  
//$objEntradaBloquearProcessoAPI->setIdProcedimento();  
$objEntradaBloquearProcessoAPI->setProtocoloProcedimento('0000262-95.2016.4.04.8000');  
  
$objSeiRN = new SeiRN();  
$objSeiRN->bloquearProcesso($objEntradaBloquearProcessoAPI);
```

## cancelarAgendamentoPublicacao

#### Entrada

Instância do objeto EntradaCancelarAgendamentoPublicacaoAPI preenchida com pelo menos um dos atributos:

- IdPublicacao ou IdDocumento ou ProtocoloDocumento

#### Exemplo

```
$objEntradaCancelarAgendamentoPublicacaoAPI = new EntradaCancelarAgendamentoPublicacaoAPI();  
$objEntradaCancelarAgendamentoPublicacaoAPI->setProtocoloDocumento('0046786');  
//$objEntradaCancelarAgendamentoPublicacaoAPI->setIdDocumento(42039220124080979);  
//$objEntradaCancelarAgendamentoPublicacaoAPI->setIdPublicacao(100000960);  
$objSeiRN = new SeiRN();  
$objSeiRN->cancelarAgendamentoPublicacao($objEntradaCancelarAgendamentoPublicacaoAPI);
```

## cancelarDisponibilizacaoBloco

#### Entrada

Instância do objeto EntradaCancelarDisponibilizacaoBlocoAPI preenchida com:

- IdBloco

#### Exemplo

```
$objEntradaCancelarDisponibilizacaoBlocoAPI = new EntradaCancelarDisponibilizacaoBlocoAPI();  
$objEntradaCancelarDisponibilizacaoBlocoAPI->setIdBloco(932);  
  
$objSeiRN = new SeiRN();  
$objSeiRN->cancelarDisponibilizacaoBloco($objEntradaCancelarDisponibilizacaoBlocoAPI);
```

## cancelarDocumento

Entrada
<p>Instância do objeto EntradaCancelarDocumentoAPI preenchida com:</p> <ul style="list-style-type: none"><li>• IdDocumento ou ProtocoloDocumento</li><li>• Motivo</li></ul>
Exemplo
<pre>\$objEntradaCancelarDocumentoAPI = new EntradaCancelarDocumentoAPI(); //\$objEntradaCancelarDocumentoAPI-&gt;setIdDocumento(); \$objEntradaCancelarDocumentoAPI-&gt;setProtocoloDocumento('0031076'); \$objEntradaCancelarDocumentoAPI-&gt;setMotivo('Exemplo cancelamento de documento módulo ABC.');</pre> <pre>\$objSeiRN = new SeiRN(); \$objSeiRN-&gt;cancelarDocumento(\$objEntradaCancelarDocumentoAPI);</pre>

## concluirProcesso

Entrada
<p>Instância do objeto EntradaConcluirProcessoAPI preenchida com:</p> <ul style="list-style-type: none"><li>• IdProcedimento ou ProtocoloProcedimento</li></ul>
Exemplo
<pre>\$objEntradaConcluirProcessoAPI = new EntradaConcluirProcessoAPI(); //\$objEntradaConcluirProcessoAPI-&gt;setIdProcedimento(); \$objEntradaConcluirProcessoAPI-&gt;setProtocoloProcedimento('0000262-95.2016.4.04.8000');</pre> <pre>\$objSeiRN = new SeiRN(); \$objSeiRN-&gt;concluirProcesso(\$objEntradaConcluirProcessoAPI);</pre>

## confirmarDisponibilizacaoPublicacao

Entrada
<p>Instância do objeto EntradaConfirmarDisponibilizacaoPublicacaoAPI preenchida com:</p> <ul style="list-style-type: none"><li>• IdVeiculoDisponibilizacao</li><li>• DataDisponibilizacao</li><li>• DataPublicacao</li><li>• Numero</li></ul>

<ul style="list-style-type: none"> <li>• IdDocumentos</li> </ul>
Observações
<p>Este método é responsável por atualizar o andamento de agendamento no processo com o número e a data efetiva da publicação. Além disso, haverá mudança no nível de acesso do documento para público e o conteúdo será disponibilizado na pesquisa de publicações do SEI (se a opção “Exibir as publicações enviadas para este veículo na pesquisa de publicações interna” estiver marcada no cadastro do veículo de publicação).</p>
Exemplo
<pre>\$objEntradaConfirmarDisponibilizacaoPublicacaoAPI = new EntradaConfirmarDisponibilizacaoPublicacaoAPI(); \$objEntradaConfirmarDisponibilizacaoPublicacaoAPI-&gt;setIdVeiculoPublicacao(21); \$objEntradaConfirmarDisponibilizacaoPublicacaoAPI-&gt;setDataDisponibilizacao('10/09/2018'); \$objEntradaConfirmarDisponibilizacaoPublicacaoAPI-&gt;setDataPublicacao('11/09/2018'); \$objEntradaConfirmarDisponibilizacaoPublicacaoAPI-&gt;setNumero('57'); \$objEntradaConfirmarDisponibilizacaoPublicacaoAPI-&gt;setIdDocumentos(array('42039220124080979', '42039220124082477'));  \$objSeiRN = new SeiRN(); \$objSeiRN-&gt;confirmarDisponibilizacaoPublicacao(\$objEntradaConfirmarDisponibilizacaoPublicacaoAPI);</pre>

## consultarBloco

Entrada
<p>Instância do objeto EntradaConsultarBlocoAPI preenchida com:</p> <ul style="list-style-type: none"> <li>• IdBloco</li> <li>• SinRetornarProtocolos</li> </ul>
Saída
<p>Instância do objeto SaidaConsultarBlocoAPI preenchida com:</p> <ul style="list-style-type: none"> <li>• IdBloco</li> <li>• Descricao</li> <li>• Tipo</li> <li>• Estado</li> <li>• Unidade (UnidadeAPI) <ul style="list-style-type: none"> <li>○ IdUnidade</li> <li>○ Sigla</li> <li>○ Descricao</li> </ul> </li> <li>• Usuario (UsuarioAPI) <ul style="list-style-type: none"> <li>○ IdUsuario</li> <li>○ Sigla</li> <li>○ Nome</li> </ul> </li> <li>• UnidadesDisponibilizacao (array: UnidadeAPI)</li> </ul>



- IdUnidade
- Sigla
- Descricao
- Protocolos (array: ProtocoloBlocoAPI)
  - ProtocoloFormatado
  - Identificacao
  - Assinaturas (array: AssinaturaAPI)
    - Nome
    - CargoFuncao
    - DataHora
    - IdUsuario
    - IdOrigem
    - IdOrgao
    - Sigla

### Exemplo

```
$objEntradaConsultarBlocoAPI = new EntradaConsultarBlocoAPI();
$objEntradaConsultarBlocoAPI->setIdBloco(911);
$objEntradaConsultarBlocoAPI->setSinRetornarProtocolos('S');

$objSeiRN = new SeiRN();
$objSaidaConsultarBlocoAPI = $objSeiRN->consultarBloco($objEntradaConsultarBlocoAPI);

SaidaConsultarBlocoAPI Object
(
    [IdBloco] => 911
    [Descricao] => Teste...
    [Tipo] => A
    [Estado] => D
    [Unidade] => UnidadeAPI Object
        (
            [IdUnidade] => 110000001
            [Sigla] => TESTE
            [Descricao] => Unidade de Teste
        )
    [Usuario] => UsuarioAPI Object
        (
            [IdUsuario] => 33645
            [Sigla] => abc
            [Nome] => Aaaaaa Bbbbbb Cccccc
        )
    [UnidadesDisponibilizacao] => Array
        (
            [0] => UnidadeAPI Object
                (
                    [IdUnidade] => 100000555
                    [Sigla] => DG
                    [Descricao] => Diretoria-geral
                )
            [1] => UnidadeAPI Object
```

```

        (
            [IdUnidade] => 100000644
            [Sigla] => VPRES
            [Descricao] => Vice-presidência
        )

    )

    [Protocolos] => Array
    (
        [0] => ProtocoloBlocoAPI Object
        (
            [ProtocoloFormatado] => 0011108
            [Identificacao] => Ato 52
            [Assinaturas] => Array
            (
                [0] => AssinaturaAPI Object
                (
                    [Nome] => Dddddd Eeeee Ffffff
                    [CargoFuncao] => Supervisor
                    [DataHora] => 21/19/2016 16:59:12
                    [IdUsuario] => 10000142
                    [IdOrigem] => 20011987745
                    [IdOrgao] => 1
                    [Sigla] => def
                )
            )
        )

    )

    [1] => ProtocoloBlocoAPI Object
    (
        [ProtocoloFormatado] => 0024507
        [Identificacao] => Atestado
        [Assinaturas] => Array
        (
            [0] => AssinaturaAPI Object
            (
                [Nome] => Gggggg Hhhhhh Iiiiii
                [CargoFuncao] => Diretor
                [DataHora] => 15/09/2016 16:43:13
                [IdUsuario] => 10000217
                [IdOrigem] => 58480521101
                [IdOrgao] => 1
                [Sigla] => ghi
            )
        )
    )

)

```

## consultarDocumento

Entrada
<p>Instância do objeto EntradaConsultarDocumentoAPI preenchida com:</p> <ul style="list-style-type: none"><li>• IdDocumento ou ProtocoloDocumento</li><li>• SinRetornarAndamentoGeracao</li><li>• SinRetornarAssinaturas</li><li>• SinRetornarPublicacao</li><li>• SinRetornarCampos</li></ul>
Saída
<p>Instância do objeto SaidaConsultarDocumentoAPI preenchida com:</p> <ul style="list-style-type: none"><li>• IdProcedimento</li><li>• ProcedimentoFormatado</li><li>• IdDocumento</li><li>• DocumentoFormatado</li><li>• Serie<ul style="list-style-type: none"><li>○ IdSerie</li><li>○ Nome</li></ul></li><li>• Numero</li><li>• Data</li><li>• UnidadeElaboradora (UnidadeAPI)<ul style="list-style-type: none"><li>○ IdUnidade</li><li>○ Sigla</li><li>○ Descricao</li></ul></li><li>• AndamentoGeracao (array:AndamentoAPI)<ul style="list-style-type: none"><li>○ Descricao</li><li>○ DataHora</li><li>○ Usuario (UsuarioAPI)<ul style="list-style-type: none"><li>▪ IdUsuario</li><li>▪ Sigla</li><li>▪ Nome</li></ul></li><li>○ Unidade (UnidadeAPI)<ul style="list-style-type: none"><li>▪ IdUnidade</li><li>▪ Sigla</li><li>▪ Descricao</li></ul></li></ul></li><li>• Assinaturas (array:AssinaturaAPI)<ul style="list-style-type: none"><li>○ Nome</li><li>○ CargoFuncao</li><li>○ DataHora</li><li>○ IdUsuario</li><li>○ IdOrigem</li><li>○ IdOrgao</li></ul></li></ul>

- Sigla
- Publicacao (PublicacaoAPI)
  - IdPublicacao
  - IdDocumento
  - StaMotivo
  - Resumo
  - IdVeiculoPublicacao
  - NomeVeiculo
  - StaTipoVeiculo
  - Numero
  - DataDisponibilizacao
  - DataPublicacao
  - Estado
  - ImprensaNacional (PublicacaoImprensaNacionalAPI)
    - IdVeiculo
    - SiglaVeiculo
    - DescricaoVeiculo
    - Pagina
    - IdSecao
    - Secao
    - Data
  - Campos (CampoAPI)
    - Nome
    - Valor
- LinkAcesso (link não assinado para montar a árvore de processo posicionando no documento)

#### Observações

Cada um dos sinalizadores do objeto de entrada implica em processamento adicional realizado pelo sistema, sendo assim, recomenda-se que seja solicitado o retorno somente para informações estritamente necessárias. Todos os sinalizadores de entrada são opcionais com valor padrão N.

#### Exemplo

```
$objEntradaConsultarDocumentoAPI = new EntradaConsultarDocumentoAPI();
// $objEntradaConsultarDocumentoAPI->setIdDocumento();
$objEntradaConsultarDocumentoAPI->setProtocoloDocumento('0023930');
$objEntradaConsultarDocumentoAPI->setSinRetornarAssinaturas('S');
$objEntradaConsultarDocumentoAPI->setSinRetornarPublicacao('S');

$objSeiRN = new SeiRN();
$objSaidaConsultarDocumentoAPI = $objSeiRN->consultarDocumento($objEntradaConsultarDocumentoAPI);

SaidaConsultarDocumentoAPI Object
(
    [IdProcedimento] => 42039220124056042
    [ProcedimentoFormatado] => 0000277-98.2015.4.04.8000
    [IdDocumento] => 42039220124060399
)
```

```

[DocumentoFormatado] => 0023930
[LinkAcesso] => https://sei-desenv.trf4.jus.br/mga/controlador.php?acao=procedi-
mento_trabalhar&id_procedimento=42039220124056042&id_documento=42039220124060399
[Serie] => SerieAPI Object
(
    [IdSerie] => 371
    [Nome] => Ata
)

[Numero] =>
[Data] => 03/06/2015
[UnidadeElaboradora] => UnidadeAPI Object
(
    [IdUnidade] => 110000001
    [Sigla] => TESTE
    [Descricao] => Unidade de Teste
)

[Assinaturas] => Array
(
    [0] => AssinaturaAPI Object
    (
        [Nome] => Aaaaaa Bbbbbb Cccccc
        [CargoFuncao] => Diretor
        [DataHora] => 10/06/2015 15:31:00
        [IdUsuario] => 10000082
        [IdOrigem] => 26654779110
        [IdOrgao] => 1
        [Sigla] => abc
    )
)

[Publicacao] => stdClass Object
(
    [IdPublicacao] => 100000878
    [IdDocumento] => 42039220124060399
    [StaMotivo] => 1
    [Resumo] =>
    [IdVeiculoPublicacao] => 21
    [NomeVeiculo] => Diário Eletrônico Administrativo
    [StaTipoVeiculo] => E
    [Numero] =>
    [DataDisponibilizacao] => 12/06/2015
    [DataPublicacao] =>
    [Estado] => A
    [ImprensaNacional] => stdClass Object
    (
        [IdVeiculo] => 2
        [SiglaVeiculo] => DJU
        [DescricaoVeiculo] => Diário da Justiça
        [Pagina] => 122
        [IdSecao] => 4
        [Secao] => 2
        [Data] => 01/06/2015
    )
)
)

```

## consultarProcedimento

Entrada
<p>Instância do objeto EntradaConsultarProcedimentoAPI preenchida com:</p> <ul style="list-style-type: none"><li>• IdProcedimento ou ProtocoloProcedimento</li><li>• SinRetornarAssuntos</li><li>• SinRetornarInteressados</li><li>• SinRetornarObservacoes</li><li>• SinRetornarAndamentoGeracao</li><li>• SinRetornarAndamentoConclusao</li><li>• SinRetornarUltimoAndamento</li><li>• SinRetornarUnidadesProcedimentoAberto</li><li>• SinRetornarProcedimentosRelacionados</li><li>• SinRetornarProcedimentosAnexados</li></ul>
Saída
<p>Instância do objeto SaidaConsultarProcedimentoAPI preenchida com:</p> <ul style="list-style-type: none"><li>• IdProcedimento</li><li>• ProcedimentoFormatado</li><li>• Especificacao</li><li>• DataAutuacao</li><li>• TipoProcedimento<ul style="list-style-type: none"><li>○ IdTipoProcedimento</li><li>○ Nome</li></ul></li><li>• Assuntos (array:AssuntoAPI)<ul style="list-style-type: none"><li>○ CodigoeEstruturado</li><li>○ Descricao</li></ul></li><li>• Interessados (array:InteressadoAPI)<ul style="list-style-type: none"><li>○ Sigla</li><li>○ Nome</li></ul></li><li>• Observacoes (array:ObservacaoAPI)<ul style="list-style-type: none"><li>○ Descricao</li><li>○ Unidade (UnidadeAPI)<ul style="list-style-type: none"><li>▪ IdUnidade</li><li>▪ Sigla</li><li>▪ Descricao</li></ul></li></ul></li><li>• AndamentoGeracao (array:AndamentoAPI)<ul style="list-style-type: none"><li>○ Descricao</li><li>○ DataHora</li><li>○ Usuario (UsuarioAPI)<ul style="list-style-type: none"><li>▪ IdUsuario</li><li>▪ Sigla</li><li>▪ Nome</li></ul></li></ul></li></ul>

- Unidade (UnidadeAPI)
    - IdUnidade
    - Sigla
    - Descricao
- AndamentoConclusao (array:AndamentoAPI)
  - Descricao
  - DataHora
  - Usuario (UsuarioAPI)
    - IdUsuario
    - Sigla
    - Nome
  - Unidade (UnidadeAPI)
    - IdUnidade
    - Sigla
    - Descricao
- UltimoAndamento (array:AndamentoAPI)
  - Descricao
  - DataHora
  - Usuario (UsuarioAPI)
    - IdUsuario
    - Sigla
    - Nome
  - Unidade (UnidadeAPI)
    - IdUnidade
    - Sigla
    - Descricao
- UnidadesProcedimentoAberto (array:UnidadeProcedimentoAbertoAPI)
  - Unidade (UnidadeAPI)
    - IdUnidade
    - Sigla
    - Descricao
  - UsuarioAtribuicao (UsuarioAPI)
    - IdUsuario
    - Sigla
    - Nome
- ProcedimentosRelacionados (array:ProcedimentoResumidoAPI)
  - IdProcedimento
  - ProcedimentoFormatado
  - TipoProcedimento
    - IdTipoProcedimento
    - Nome
- ProcedimentosAnexados (array:ProcedimentoResumidoAPI)
  - IdProcedimento
  - ProcedimentoFormatado
  - TipoProcedimento
    - IdTipoProcedimento

<div> <div>Nome</div> <ul style="list-style-type: none"> <li>LinkAcesso (link não assinado para montar a árvore de processo)</li> </ul> </div>
Observações
<p>Cada um dos sinalizadores do objeto de entrada implica em processamento adicional realizado pelo sistema, sendo assim, recomenda-se que seja solicitado o retorno somente para informações estritamente necessárias. Todos os sinalizadores de entrada são opcionais com valor padrão N.</p>
Exemplo
<pre> \$ObjEntradaConsultarProcedimentoAPI = new EntradaConsultarProcedimentoAPI(); // \$ObjEntradaConsultarProcedimentoAPI-&gt;setIdProcedimento(); \$ObjEntradaConsultarProcedimentoAPI-&gt;setProtocoloProcedimento('0000486-33.2016.4.04.8000'); \$ObjEntradaConsultarProcedimentoAPI-&gt;setSinRetornarAndamentoGeracao('S'); \$ObjEntradaConsultarProcedimentoAPI-&gt;setSinRetornarUnidadesProcedimentoAberto('S');  \$ObjSeiRN = new SeiRN(); \$ObjSaidaConsultarProcedimentoAPI = \$ObjSeiRN-&gt;consultarProcedimento(\$ObjEntradaConsultarProcedimentoAPI);  SaidaConsultarProcedimentoAPI Object (     [IdProcedimento] =&gt; 10000000012635     [ProcedimentoFormatado] =&gt; 0000486-33.2016.4.04.8000     [Especificacao] =&gt; Exemplo ABC com 2 documentos     [DataAutuacao] =&gt; 04/10/2016     [LinkAcesso] =&gt; https://sei-desenv.trf4.jus.br/mga/controlador.php?acao=procedimento_trabalhar&amp;id_procedimento=10000000012635     [TipoProcedimento] =&gt; TipoProcedimentoAPI Object         (             [IdTipoProcedimento] =&gt; 100000312             [Nome] =&gt; Autorização         )      [AndamentoGeracao] =&gt; AndamentoAPI Object         (             [Descricao] =&gt; Processo público gerado             [DataHora] =&gt; 04/10/2016 18:08:59             [Usuario] =&gt; UsuarioAPI Object                 (                     [IdUsuario] =&gt; 100002382                     [Sigla] =&gt; abc                     [Nome] =&gt; Aaaaaa Bbbbbb Cccccc                 )              [Unidade] =&gt; UnidadeAPI Object                 (                     [IdUnidade] =&gt; 110000001                     [Sigla] =&gt; TESTE                     [Descricao] =&gt; Unidade de Teste                 )         )      [UnidadesProcedimentoAberto] =&gt; Array         (             [0] =&gt; UnidadeProcedimentoAbertoAPI Object </pre>



```

        (
            [Unidade] => UnidadeAPI Object
            (
                [IdUnidade] => 100000555
                [Sigla] => DG
                [Descricao] => Diretoria-geral
            )
            [UsuarioAtribuicao] =>
        )

    [1] => UnidadeProcedimentoAbertoAPI Object
    (
        [Unidade] => UnidadeAPI Object
        (
            [IdUnidade] => 100000644
            [Sigla] => VPRES
            [Descricao] => Vice-presidência
        )
        [UsuarioAtribuicao] =>
    )

)
)

```

## consultarProcedimentoIndividual

Entrada
<p>Instância do objeto EntradaConsultarProcedimentoIndividualAPI preenchida com:</p> <ul style="list-style-type: none"> <li>• IdOrgaoProcedimento</li> <li>• IdTipoProcedimento</li> <li>• IdOrgaoUsuario</li> <li>• SiglaUsuario</li> </ul>
Saída
<p>Instância do objeto ProcedimentoResumidoAPI preenchida com:</p> <ul style="list-style-type: none"> <li>• IdProcedimento</li> <li>• ProcedimentoFormatado</li> <li>• TipoProcedimento                         <ul style="list-style-type: none"> <li>○ IdTipoProcedimento</li> <li>○ Nome</li> </ul> </li> </ul>
Observações
<p>Se houver mais de um processo individual onde o usuário é interessado então será retornado o mais recente. Caso nenhum processo seja encontrado será retornado nulo.</p>
Exemplo
<pre>\$objEntradaConsultarProcedimentoIndividualAPI = new EntradaConsultarProcedimentoIndividualAPI();</pre>

```

$objEntradaConsultarProcedimentoIndividualAPI->setIdOrgaoProcedimento(1);
$objEntradaConsultarProcedimentoIndividualAPI->setIdTipoProcedimento(100000189);
$objEntradaConsultarProcedimentoIndividualAPI->setIdOrgaoUsuario(1);
$objEntradaConsultarProcedimentoIndividualAPI->setSiglaUsuario('abc');

$objSeiRN = new SeiRN();
$objProcedimentoResumidoAPI = $objSeiRN->consultarProcedimentoIndividual($objEntradaConsultarProcedimentoIndividualAPI);

ProcedimentoResumidoAPI Object
(
    [IdProcedimento] => 1000000005880
    [ProcedimentoFormatado] => 12.1.000000261-0
    [TipoProcedimento] => TipoProcedimentoAPI Object
        (
            [IdTipoProcedimento] => 100000189
            [Nome] => Averbação de Cursos
        )
)

```

## consultarPublicacao

Entrada
<p>Instância do objeto EntradaConsultarPublicacaoAPI:</p> <ul style="list-style-type: none"> <li>• IdPublicacao ou IdDocumento ou ProtocoloDocumento</li> <li>• SinRetornarAndamento</li> <li>• SinRetornarAssinaturas</li> </ul>
Saída
<p>Instância do objeto PublicacaoAPI preenchida com:</p> <ul style="list-style-type: none"> <li>• IdPublicacao</li> <li>• IdDocumento</li> <li>• StaMotivo</li> <li>• Resumo</li> <li>• IdVeiculoPublicacao</li> <li>• NomeVeiculo</li> <li>• StaTipoVeiculo</li> <li>• Numero</li> <li>• DataDisponibilizacao</li> <li>• DataPublicacao</li> <li>• Estado</li> <li>• ImprensaNacional (PublicacaoImprensaNacionalAPI) <ul style="list-style-type: none"> <li>◦ IdVeiculo</li> <li>◦ SiglaVeiculo</li> <li>◦ DescricaoVeiculo</li> <li>◦ Pagina</li> <li>◦ IdSecao</li> <li>◦ Secao</li> </ul> </li> </ul>

- Data

### Exemplo

```
$objEntradaConsultarPublicacaoAPI = new EntradaConsultarPublicacaoAPI();
//$objEntradaConsultarPublicacaoAPI->setIdPublicacao(100000960);
//$objEntradaConsultarPublicacaoAPI->setIdDocumento(42039220124080979);
$objEntradaConsultarPublicacaoAPI->setProtocoloDocumento('0046786');
$objSeiRN = new SeiRN();
$objSaidaConsultarPublicacaoAPI = $objSeiRN->consultarPublicacao($objEntradaConsultarPublicacaoAPI);
```

SaidaConsultarPublicacaoAPI Object

```
(
    [Publicacao] => stdClass Object
        (
            [IdPublicacao] => 100000878
            [IdDocumento] => 42039220124060399
            [StaMotivo] => 1
            [Resumo] =>
            [IdVeiculoPublicacao] => 21
            [NomeVeiculo] => Diário Eletrônico Administrativo
            [StaTipoVeiculo] => E
            [Numero] =>
            [DataDisponibilizacao] => 12/06/2015
            [DataPublicacao] =>
            [Estado] => A
            [ImprensaNacional] => stdClass Object
                (
                    [IdVeiculo] => 2
                    [SiglaVeiculo] => DJU
                    [DescricaoVeiculo] => Diário da Justiça
                    [Pagina] => 122
                    [IdSecao] => 4
                    [Secao] => 2
                    [Data] => 01/06/2015
                )
            )
    [Andamento] => stdClass Object
        (
            [Descricao] => Publicação do documento 0023930 (Ata) no veículo Diário Eletrônico Administrativo de 12/06/2015 (Data de Disponibilização)
            [DataHora] => 11/06/2015 10:41:57
            [Unidade] => stdClass Object
                (
                    [IdUnidade] => 110000001
                    [Sigla] => TESTE
                    [Descricao] => Unidade de Teste de Sistemas
                )
            [Usuario] => stdClass Object
                (
                    [IdUsuario] => 100002382
                    [Sigla] => abc
                    [Nome] => Aaaaaa Bbbbbb Cccccc
                )
        )
    )
```

```

    )

    [Assinaturas] => Array
    (
        [0] => AssinaturaAPI Object
        (
            [Nome] => Aaaaaa Bbbbbb Cccccc
            [CargoFuncao] => Diretor
            [DataHora] => 10/06/2015 15:31:00
            [IdUsuario] => 10000082
            [IdOrigem] => 26654779110
            [IdOrgao] => 1
            [Sigla] => abc
        )
    )
)

```

## definirMarcador

Saída
<p>Conjunto de Instâncias do objeto DefinicaoMarcadorAPI preenchidas com:</p> <ul style="list-style-type: none"> <li>• IdProcedimento ou ProtocoloProcedimento</li> <li>• IdMarcador</li> <li>• Texto</li> </ul>
Exemplo
<pre> \$arrObjDefinicaoMarcadorAPI = array();  \$objDefinicaoMarcadorAPI = new DefinicaoMarcadorAPI(); //\$objDefinicaoMarcadorAPI-&gt;setIdProcedimento(); \$objDefinicaoMarcadorAPI-&gt;setProtocoloProcedimento('0000488-03.2016.4.04.8000'); \$objDefinicaoMarcadorAPI-&gt;setIdMarcador(9); \$objDefinicaoMarcadorAPI-&gt;setTexto('Exemplo definição marcador processo módulo ABC.');</pre> <pre> \$arrObjDefinicaoMarcadorAPI[] = \$objDefinicaoMarcadorAPI;  \$objDefinicaoMarcadorAPI = new DefinicaoMarcadorAPI(); //\$objDefinicaoMarcadorAPI-&gt;setIdProcedimento(); \$objDefinicaoMarcadorAPI-&gt;setProtocoloProcedimento('0000442-14.2016.4.04.8000'); \$objDefinicaoMarcadorAPI-&gt;setIdMarcador(4); \$objDefinicaoMarcadorAPI-&gt;setTexto('Exemplo definição marcador processo módulo ABC.');</pre> <pre> \$arrObjDefinicaoMarcadorAPI[] = \$objDefinicaoMarcadorAPI;  \$objSeiRN = new SeiRN(); \$objSeiRN-&gt;definirMarcador(\$arrObjDefinicaoMarcadorAPI); </pre>

## desanexarProcesso

Entrada
---------

Instância do objeto EntradaDesanexarProcessoAPI preenchida com:

- IdProcedimentoPrincipal ou ProtocoloProcedimentoPrincipal
- IdProcedimentoAnexado ou ProtocoloProcedimentoAnexado
- Motivo

#### Exemplo

```
$objEntradaDesanexarProcessoAPI = new EntradaDesanexarProcessoAPI();  
// $objEntradaDesanexarProcessoAPI->setIdProcedimentoPrincipal();  
$objEntradaDesanexarProcessoAPI->setProtocoloProcedimentoPrincipal('0000495-  
63.2014.4.04.8000');  
// $objEntradaDesanexarProcessoAPI->setIdProcedimentoAnexado();  
$objEntradaDesanexarProcessoAPI->setProtocoloProcedimentoAnexado('0000504-  
25.2014.4.04.8000');  
$objEntradaDesanexarProcessoAPI->setMotivo('Exemplo desanexação de processo módulo ABC.');
```

```
$objSeiRN = new SeiRN();  
$objSeiRN->desanexarProcesso($objEntradaDesanexarProcessoAPI);
```

## desbloquearProcesso

#### Entrada

Instância do objeto EntradaBloquearProcessoAPI preenchida com:

- IdProcedimento ou ProtocoloProcedimento

#### Exemplo

```
$objEntradaDesbloquearProcessoAPI = new EntradaDesbloquearProcessoAPI();  
// $objEntradaDesbloquearProcessoAPI->setIdProcedimento();  
$objEntradaDesbloquearProcessoAPI->setProtocoloProcedimento('0000262-95.2016.4.04.8000');
```

```
$objSeiRN = new SeiRN();  
$objSeiRN->desbloquearProcesso($objEntradaDesbloquearProcessoAPI);
```

## disponibilizarBloco

#### Entrada

Instância do objeto EntradaDisponibilizarBlocoAPI preenchida com:

- IdBloco

#### Exemplo

```
$objEntradaDisponibilizarBlocoAPI = new EntradaDisponibilizarBlocoAPI();
$objEntradaDisponibilizarBlocoAPI->setIdBloco(932);

$objSeiRN = new SeiRN();
$objSeiRN->disponibilizarBloco($objEntradaDisponibilizarBlocoAPI);
```

## enviarProcesso

Entrada
<p>Instância do objeto EntradaEnviarProcessoAPI preenchida com:</p> <ul style="list-style-type: none"> <li>• IdProcedimento ou ProtocoloProcedimento</li> <li>• UnidadesDestino</li> <li>• SinManterAbertoUnidade (valor padrão N)</li> <li>• SinRemoverAnotacao (valor padrão N)</li> <li>• SinEnviarEmailNotificacao (valor padrão N)</li> <li>• DataRetornoProgramado (valor padrão nulo)</li> <li>• DiasRetornoProgramado (valor padrão nulo)</li> <li>• SinDiasUteisRetornoProgramado (valor padrão N)</li> <li>• SinReabrir (valor padrão N)</li> </ul>
Exemplo
<pre>\$objEntradaEnviarProcessoAPI = new EntradaEnviarProcessoAPI(); \$objEntradaEnviarProcessoAPI-&gt;setIdProcedimento(10000000012057); // \$objEntradaEnviarProcessoAPI-&gt;setProtocoloProcedimento(); \$objEntradaEnviarProcessoAPI-&gt;setUnidadesDestino(array(100000555, 100000644)); \$objEntradaEnviarProcessoAPI-&gt;setSinManterAbertoUnidade('S');  \$objSeiRN = new SeiRN(); \$objSeiRN-&gt;enviarProcesso(\$objEntradaEnviarProcessoAPI);</pre>

## excluirBloco

Entrada
<p>Instância do objeto EntradaExcluirBlocoAPI preenchida com:</p> <ul style="list-style-type: none"> <li>• IdBloco</li> </ul>
Exemplo
<pre>\$objEntradaExcluirBlocoAPI = new EntradaExcluirBlocoAPI(); \$objEntradaExcluirBlocoAPI-&gt;setIdBloco(933);</pre>

```
$objSeiRN = new SeiRN();
$objSeiRN->excluirBloco($objEntradaExcluirBlocoAPI);
```

## excluirDocumento

Entrada
<p>Instância do objeto EntradaExcluirDocumentoAPI preenchida com:</p> <ul style="list-style-type: none"> <li>IdDocumento ou ProtocoloDocumento</li> </ul>
Exemplo
<pre>\$objEntradaExcluirDocumentoAPI = new EntradaExcluirDocumentoAPI(); //\$objEntradaExcluirDocumentoAPI-&gt;setIdDocumento(); \$objEntradaExcluirDocumentoAPI-&gt;setProtocoloDocumento('0031076');  \$objSeiRN = new SeiRN(); \$objSeiRN-&gt;excluirDocumento(\$objEntradaExcluirDocumentoAPI);</pre>

## excluirProcesso

Entrada
<p>Instância do objeto EntradaExcluirProcessoAPI preenchida com:</p> <ul style="list-style-type: none"> <li>IdProcedimento ou ProtocoloProcedimento</li> </ul>
Exemplo
<pre>\$objEntradaExcluirProcessoAPI = new EntradaExcluirProcessoAPI(); //\$objEntradaExcluirProcessoAPI-&gt;setIdProcedimento(); \$objEntradaExcluirProcessoAPI-&gt;setProtocoloProcedimento('0000495-63.2014.4.04.8000');  \$objSeiRN = new SeiRN(); \$objSeiRN-&gt;excluirProcesso(\$objEntradaExcluirProcessoAPI);</pre>

## gerarBloco

Entrada
<p>Instância do objeto EntradaGerarBlocoAPI preenchida com:</p> <ul style="list-style-type: none"> <li>Tipo</li> <li>Descricao</li> <li>UnidadesDisponibilizacao</li> </ul>

<ul style="list-style-type: none"> <li>• Documentos ou IdDocumentos</li> <li>• SinDisponibilizar</li> </ul>
Saída
Retorna o ID do bloco gerado.
Exemplo
<pre> \$objEntradaGerarBlocoAPI = new EntradaGerarBlocoAPI(); \$objEntradaGerarBlocoAPI-&gt;setTipo('A'); \$objEntradaGerarBlocoAPI-&gt;setDescricao('Exemplo geração de bloco módulo ABC'); \$objEntradaGerarBlocoAPI-&gt;setUnidadesDisponibilizacao(array('100000555', '100000644'));  //se os identificadores estiverem disponíveis utilizar setIdDocumentos evitando consulta ao banco \$objEntradaGerarBlocoAPI-&gt;setDocumentos(array('0031064', '0030780')); //\$objEntradaGerarBlocoAPI-&gt;setIdDocumentos();  \$objEntradaGerarBlocoAPI-&gt;setSinDisponibilizar('S');  \$objSeiRN = new SeiRN(); \$numIdBloco = \$objSeiRN-&gt;gerarBloco(\$objEntradaGerarBlocoAPI); </pre>

## gerarProcedimento

Entrada
<p>Instância do objeto EntradaGerarProcedimentoAPI preenchida com:</p> <ul style="list-style-type: none"> <li>• Procedimento (ProcedimentoAPI) <ul style="list-style-type: none"> <li>○ IdTipoProcedimento</li> <li>○ NumeroProtocolo e DataAutuacao (opcionais)</li> <li>○ Especificacao</li> <li>○ Assuntos (array:AssuntoAPI preenchido comCodigoEstruturado, também adicionará automaticamente os assuntos sugeridos para o tipo de processo),</li> <li>○ Interessados (array:InteressadoAPI preenchido com Sigla/Nome),</li> <li>○ Observacao</li> <li>○ NivelAcesso (se não informado assumirá o nível padrão especificado para o tipo de processo)</li> <li>○ IdHipoteseLegal</li> </ul> </li> <li>• Documentos - array:DocumentoAPI <ul style="list-style-type: none"> <li>○ Tipo</li> <li>○ IdSerie</li> <li>○ Numero</li> <li>○ Data</li> <li>○ Descricao</li> <li>○ IdTipoConferencia</li> <li>○ Remetente (RemetenteAPI preenchido com Sigla/Nome)</li> </ul> </li> </ul>



- Interessados (array:InteressadoAPI preenchidos com Sigla/Nome)
- Destinatarios (array:DestinatarioAPI preenchidos com Sigla/Nome)
- Observacao
- NivelAcesso (se não informado assumirá o nível padrão especificado para o tipo de processo)
- IdHipoteseLegal
- NomeArquivo (obrigatório para documentos externos)
- IdArquivo ou Conteudo (Base64) ou ConteudoMTOM (Binário)
- Campos (array:CampoAPI preenchidos com Nome/Valor, somente para formulários)
- ProcedimentosRelacionados - array com os IDs dos processos
- UnidadesEnvio - array com os IDs das unidades
- SinManterAbertoUnidade
- SinEnviarEmailNotificacao
- DataRetornoProgramado
- DiasRetornoProgramado
- SinDiasUteisRetornoProgramado
- IdMarcador
- TextoMarcador

#### Saída

Instância do objeto SaidaGerarProcedimentoAPI preenchida com:

- IdProcedimento
- ProcedimentoFormatado
- LinkAcesso (link não assinado para montar a árvore de processo)
- RetornoInclusaoDocumentos - array:SaidaIncluirDocumentoAPI
  - IdDocumento
  - DocumentoFormatado
  - LinkAcesso (link não assinado para montar a árvore de processo posicionando no documento)

#### Exemplo

```
//Gera um processo

$objProcedimentoAPI = new ProcedimentoAPI();
$objProcedimentoAPI->setIdTipoProcedimento(100000312);
$objProcedimentoAPI->setEspecificacao('Exemplo ABC');

$objEntradaGerarProcedimentoAPI = new EntradaGerarProcedimentoAPI();
$objEntradaGerarProcedimentoAPI->setProcedimento($objProcedimentoAPI);

$objSeiRN = new SeiRN();
$objSeiRN->gerarProcedimento($objEntradaGerarProcedimentoAPI);

//Gera processo com 2 documentos enviando para 2 unidades mantendo aberto na unidade atual
```

```

$objProcEdimentoAPI = new ProcedimentoAPI();
$objProcEdimentoAPI->setIdTipoProcedimento(100000312);
$objProcEdimentoAPI->setEspecificacao('Exemplo ABC com 2 documentos');

$objDocumentoAPIGerado = new DocumentoAPI();
$objDocumentoAPIGerado->setTipo('G');
$objDocumentoAPIGerado->setIdSerie(371);
$objDocumentoAPIGerado->setConteudo(base64_encode('Texto do documento interno'));

$objDocumentoAPIExterno = new DocumentoAPI();
$objDocumentoAPIExterno->setTipo('R');
$objDocumentoAPIExterno->setIdSerie(293);
$objDocumentoAPIExterno->setData('26/03/2014');
$objDocumentoAPIExterno->setNomeArquivo('exemplo.pdf');
$objDocumentoAPIExterno->setConteudo(base64_encode(file_get_contents(DIR_SEI_TEMP.'/exemplo.pdf')));

$objEntradaGerarProcedimentoAPI = new EntradaGerarProcedimentoAPI();
$objEntradaGerarProcedimentoAPI->setProcedimento($objProcEdimentoAPI);
$objEntradaGerarProcedimentoAPI->setDocumentos(array($objDocumentoAPIGerado, $objDocumentoAPIExterno));
$objEntradaGerarProcedimentoAPI->setUnidadesEnvio(array(100000555, 100000644));
$objEntradaGerarProcedimentoAPI->setSinManterAbertoUnidade('S');

$objSeiRN = new SeiRN();
$objSeiRN->gerarProcedimento($objEntradaGerarProcedimentoAPI);

```

## incluirDocumento

Entrada
<p>Instância do objeto DocumentoAPI preenchida com:</p> <ul style="list-style-type: none"> <li>• Tipo</li> <li>• IdProcedimento ou ProtocoloProcedimento</li> <li>• IdSerie</li> <li>• Numero</li> <li>• Data</li> <li>• Descricao</li> <li>• IdTipoConferencia</li> <li>• Remetente (RemetenteAPI preenchido com Sigla/Nome)</li> <li>• Interessados (array:InteressadoAPI preenchidos com Sigla/Nome)</li> <li>• Destinatarios (array:DestinatarioAPI preenchidos com Sigla/Nome)</li> <li>• Observacao</li> <li>• NivelAcesso (se não informado assumirá o nível padrão especificado para o tipo de processo)</li> <li>• IdHipoteseLegal</li> <li>• NomeArquivo (obrigatório para documentos externos)</li> <li>• IdArquivo ou Conteudo (Base64) ou ConteudoMTOM (Binário)</li> <li>• Campos (array:CampoAPI preenchidos com Nome/Valor, somente para formulários)</li> <li>• SinBloqueado (valor padrão “N”, se informado com “S” então não será possível alterar o conteúdo)</li> </ul>
Saída

Instância do objeto SaidaincluirDocumentoAPI preenchida com:

- IdDocumento
- DocumentoFormatado
- LinkAcesso (link não assinado para montar a árvore de processo posicionando no documento)

#### Exemplo

//Incluir documento interno

```
$objDocumentoAPI = new DocumentoAPI();  
//Se o ID do processo é conhecido utilizar setIdProcedimento no lugar de setProtocoloProce-  
dimento  
//evitando uma consulta ao banco  
$objDocumentoAPI->setProtocoloProcedimento('0000488-03.2016.4.04.8000');  
//$objDocumentoAPI->setIdProcedimento();  
  
$objDocumentoAPI->setTipo('G');  
$objDocumentoAPI->setIdSerie(371);  
$objDocumentoAPI->setConteudo(base64_encode('Texto do documento interno'));  
  
$objSeiRN = new SeiRN();  
$objSeiRN->incluirDocumento($objDocumentoAPI);
```

//Incluir documento externo

```
$objDocumentoAPI = new DocumentoAPI();  
//Se o ID do processo é conhecido utilizar setIdProcedimento no lugar de setProtocoloProce-  
dimento  
//evitando uma consulta ao banco  
$objDocumentoAPI->setProtocoloProcedimento('0000488-03.2016.4.04.8000');  
//$objDocumentoAPI->setIdProcedimento();  
  
$objDocumentoAPI->setTipo('R');  
$objDocumentoAPI->setIdSerie(293);  
$objDocumentoAPI->setData('26/03/2014');  
$objDocumentoAPI->setNomeArquivo('exemplo.pdf');  
$objDocumentoAPI->setConteudo(base64_encode(file_get_contents(DIR_SEI_TEMP.'/exem-  
plo.pdf')));  
  
$objSeiRN = new SeiRN();  
$objSeiRN->incluirDocumento($objDocumentoAPI);
```

## incluirDocumentoBloco

#### Entrada

Instância do objeto EntradaincluirDocumentoBlocoAPI preenchida com:

- IdBloco
- IdDocumento ou ProtocoloDocumento
- Anotacao

#### Exemplo

```
$objEntradaIncluirDocumentoBlocoAPI = new EntradaIncluirDocumentoBlocoAPI();
$objEntradaIncluirDocumentoBlocoAPI->setIdBloco(932);
// $objEntradaIncluirDocumentoBlocoAPI->setIdDocumento();
$objEntradaIncluirDocumentoBlocoAPI->setProtocoloDocumento('0011323');
$objEntradaIncluirDocumentoBlocoAPI->setAnotacao('Exemplo anotação em documento do bloco
módulo ABC.');
```

```
$objSeiRN = new SeiRN();
$objSeiRN->incluirDocumentoBloco($objEntradaIncluirDocumentoBlocoAPI);
```

## incluirProcessoBloco

#### Entrada

Instância do objeto EntradaIncluirProcessoBlocoAPI preenchida com:

- IdBloco
- IdProcedimento ou ProtocoloProcedimento
- Anotacao

#### Exemplo

```
$objEntradaIncluirProcessoBlocoAPI = new EntradaIncluirProcessoBlocoAPI();
$objEntradaIncluirProcessoBlocoAPI->setIdBloco(777);
// $objEntradaIncluirProcessoBlocoAPI->setIdProcedimento();
$objEntradaIncluirProcessoBlocoAPI->setProtocoloProcedimento('0001570-06.2015.4.04.8000');
$objEntradaIncluirProcessoBlocoAPI->setAnotacao('Exemplo anotação em processo do bloco mó-
dulo ABC.');
```

```
$objSeiRN = new SeiRN();
$objSeiRN->incluirProcessoBloco($objEntradaIncluirProcessoBlocoAPI);
```

## lançarAndamento

#### Entrada

Instância do objeto EntradaLancarAndamentoAPI preenchida com:

- IdProcedimento ou ProtocoloProcedimento
- IdTarefa ou IdTarefaModulo
- Atributos (array:AtributoAndamentoAPI)

<ul style="list-style-type: none"> <li>○ Nome</li> <li>○ Valor</li> <li>○ IdOrigem</li> </ul>
Saída
<p>Instância do objeto AndamentoAPI preenchida com:</p> <ul style="list-style-type: none"> <li>• IdAndamento</li> <li>• IdTarefa</li> <li>• IdTarefaModulo</li> <li>• Descricao</li> <li>• DataHora</li> <li>• Usuario (UsuarioAPI) <ul style="list-style-type: none"> <li>○ IdUsuario</li> <li>○ Sigla</li> <li>○ Nome</li> </ul> </li> <li>• Unidade (UnidadeAPI) <ul style="list-style-type: none"> <li>○ IdUnidade</li> <li>○ Sigla</li> <li>○ Descricao</li> </ul> </li> <li>• Atributos (array: AtributoAndamentoAPI) <ul style="list-style-type: none"> <li>○ Nome</li> <li>○ Valor</li> <li>○ IdOrigem</li> </ul> </li> </ul>
Observações
<p>Se informado o atributo IdTarefa do objeto de entrada então ele deve ser um número maior ou igual a 1000 (identificadores abaixo deste valor são reservados do SEI) ou então 65 que equivale a tarefa de atualização de andamento (neste caso informar um atributo com Nome="DESCRICAO" e Valor="texto do andamento").</p>
Exemplo
<pre> \$objEntradaLancarAndamentoAPI = new EntradaLancarAndamentoAPI(); \$objEntradaLancarAndamentoAPI-&gt;setIdProcedimento(10000000012057); \$objEntradaLancarAndamentoAPI-&gt;setIdTarefaModulo('MD_ABC_AUDIENCIA_REALIZADA');  \$arrObjAtributoAndamentoAPI = array();  \$objAtributoAndamentoAPI = new AtributoAndamentoAPI(); \$objAtributoAndamentoAPI-&gt;setNome('PREDIO'); \$objAtributoAndamentoAPI-&gt;setValor('101'); \$objAtributoAndamentoAPI-&gt;setIdOrigem(54); //ID do prédio, pode ser null \$arrObjAtributoAndamentoAPI[] = \$objAtributoAndamentoAPI;  \$objAtributoAndamentoAPI = new AtributoAndamentoAPI(); \$objAtributoAndamentoAPI-&gt;setNome('SALA'); \$objAtributoAndamentoAPI-&gt;setValor('3A'); \$objAtributoAndamentoAPI-&gt;setIdOrigem(9334); //ID da sala, pode ser null \$arrObjAtributoAndamentoAPI[] = \$objAtributoAndamentoAPI; </pre>

```

$objEntradaLancarAndamentoAPI->setAtributos($arrObjAtributoAndamentoAPI);

$objSeiRN = new SeiRN();
$objAndamentoAPI = $objSeiRN->lancarAndamento($objEntradaLancarAndamentoAPI);

AndamentoAPI Object
(
    [IdAndamento] => 106159
    [IdTarefa] => 1016
    [IdTarefaModulo] => MD_ABC_AUDIENCIA_REALIZADA
    [Descricao] => Audiência agendada no prédio 101 (sala 3A)
    [DataHora] => 05/10/2016 16:12:40
    [Usuario] => UsuarioAPI Object
        (
            [IdUsuario] => 100002382
            [Sigla] => abc
            [Nome] => Aaaaaa Bbbbbb Cccccc
        )
    [Unidade] => UnidadeAPI Object
        (
            [IdUnidade] => 110000001
            [Sigla] => TESTE
            [Descricao] => Unidade de Teste
        )
    [Atributos] => Array
        (
            [0] => AtributoAndamentoAPI Object
                (
                    [Nome] => PREDIO
                    [Valor] => 101
                    [IdOrigem] => 54
                )
            [1] => AtributoAndamentoAPI Object
                (
                    [Nome] => SALA
                    [Valor] => 3A
                    [IdOrigem] => 9334
                )
        )
)

```

## listarAndamentos

Entrada
<p>Instância do objeto EntradalistarAndamentosAPI preenchida com:</p> <ul style="list-style-type: none"> <li>• IdProcedimento ou ProtocoloProcedimento</li> <li>• SinRetornarAtributos</li> <li>• Andamentos</li> <li>• Tarefas</li> <li>• TarefasModulos</li> </ul>

Saída
<p>Lista de instâncias do objeto AndamentoAPI preenchidas com:</p> <ul style="list-style-type: none"> <li>• IdAndamento</li> <li>• IdTarefa</li> <li>• IdTarefaModulo</li> <li>• Descricao</li> <li>• DataHora</li> <li>• Usuario (UsuarioAPI) <ul style="list-style-type: none"> <li>○ IdUsuario</li> <li>○ Sigla</li> <li>○ Nome</li> </ul> </li> <li>• Unidade (UnidadeAPI) <ul style="list-style-type: none"> <li>○ IdUnidade</li> <li>○ Sigla</li> <li>○ Descricao</li> </ul> </li> <li>• Atributos (array: AtributoAndamentoAPI) <ul style="list-style-type: none"> <li>○ Nome</li> <li>○ Valor</li> <li>○ IdOrigem</li> </ul> </li> </ul>
Observações
<p>No objeto de entrada é necessário informar pelo menos um dos atributos Andamentos, Tarefas ou TarefasModulos. No atributo Tarefas é possível filtrar por qualquer tarefa do sistema (verificar os valores de tarefas internas nas constantes existentes no arquivo TarefaRN.php).</p>
Exemplo
<pre> \$objEntradaListarAndamentosAPI = new EntradaListarAndamentosAPI(); \$objEntradaListarAndamentosAPI-&gt;setIdProcedimento(10000000012057); // \$objEntradaListarAndamentosAPI-&gt;setProtocoloProcedimento(); \$objEntradaListarAndamentosAPI-&gt;setTarefasModulos(array('MD_ABC_AUDIENCIA_REALIZADA')); \$objEntradaListarAndamentosAPI-&gt;setSinRetornarAtributos('S');  \$objSeiRN = new SeiRN(); \$arrObjAndamentoAPI = \$objSeiRN-&gt;listarAndamentos(\$objEntradaListarAndamentosAPI);  Array (     [0] =&gt;  AndamentoAPI Object (     [IdAndamento] =&gt; 106159     [IdTarefa] =&gt; 1016     [IdTarefaModulo] =&gt; MD_ABC_AUDIENCIA_REALIZADA     [Descricao] =&gt; Audiência agendada no prédio 101 (sala 3A)     [DataHora] =&gt; 05/10/2016 16:12:40     [Usuario] =&gt; UsuarioAPI Object         ( </pre>

```

        [IdUsuario] => 100002382
        [Sigla] => abc
        [Nome] => Aaaaaa Bbbbbb Cccccc
    )

    [Unidade] => UnidadeAPI Object
    (
        [IdUnidade] => 110000001
        [Sigla] => TESTE
        [Descricao] => Unidade de Teste
    )

    [Atributos] => Array
    (
        [0] => AtributoAndamentoAPI Object
        (
            [Nome] => PREDIO
            [Valor] => 101
            [IdOrigem] => 54
        )

        [1] => AtributoAndamentoAPI Object
        (
            [Nome] => SALA
            [Valor] => 3A
            [IdOrigem] => 9334
        )
    )
)
)

```

## listarAndamentosMarcadores

Entrada
<p>Conjunto de Instâncias do objeto EntradaListarAndamentosMarcadoresAPI preenchidas com:</p> <ul style="list-style-type: none"> <li>• IdProcedimento ou ProtocoloProcedimento</li> <li>• Marcadores</li> </ul>
Saída
<p>Conjunto de Instâncias do objeto AndamentoMarcadorAPI preenchidas com:</p> <ul style="list-style-type: none"> <li>• IdAndamentoMarcador</li> <li>• Texto</li> <li>• DataHora</li> <li>• Usuario (UsuarioAPI) <ul style="list-style-type: none"> <li>○ IdUsuario</li> <li>○ Sigla</li> <li>○ Nome</li> </ul> </li> <li>• Marcador (MarcadorAPI) <ul style="list-style-type: none"> <li>○ IdMarcador</li> <li>○ Nome</li> <li>○ Icone</li> <li>○ SinAtivo</li> </ul> </li> </ul>



- DataHora

### Exemplo

```
$objEntradaListarAndamentosMarcadoresAPI = new EntradaListarAndamentosMarcadoresAPI();
//$objEntradaListarAndamentosMarcadoresAPI->setIdProcedimento();
$objEntradaListarAndamentosMarcadoresAPI->setProtocoloProcedimento('0000488-03.2016.4.04.8000');
//$objEntradaListarAndamentosMarcadoresAPI->setMarcadores($Marcadores);

$objSeiRN = new SeiRN();
$arrObjAndamentoMarcadorAPI = $objSeiRN->listarAndamentosMarcadores($objEntradaListarAndamentosMarcadoresAPI);
```

Array

```
(
    [0] => AndamentoMarcadorAPI Object
    (
        [IdAndamentoMarcador] => 99
        [Texto] => Texto do andamento
        [DataHora] => 07/10/2016 11:30:15
        [Usuario] => UsuarioAPI Object
        (
            [IdUsuario] => 56555
            [Sigla] => abc
            [Nome] => Aaaaaa Bbbbbb Cccccc
        )

        [Marcador] => MarcadorAPI Object
        (
            [IdMarcador] => 12
            [Nome] => Teste 4
            [Icone] => data:image/png;base64,iVBORw0KGgoAAAANSUhEU-
gAAABAAAAAQCAIAAACQkWg2AAAAABnRSTlMA/wB/ACdeZVobAAAACXBIWXMAAA7EAAAOxAGVKw4bAAAAgklE-
QVR4nJWSyXhAIAhEkbgXNEFulkIfacRSvGFfycGMMUqIctLlLR8Hdx4brIT/esghjiI1lg05xJ32TpQseoWWLhAA-
VAV/c1Pi9oo2DcMw3qZHBQ1aDZykJUsZph/apqcMLX0bKHH9b5t+KqiekX611HlUGrrVo-
MQCUs9qk251vS8g0UT9daGY9AAAAABJRU5ErkJggg==
            [SinAtivo] => S
        )
    )

    [1] => AndamentoMarcadorAPI Object
    (
        [IdAndamentoMarcador] => 98
        [Texto] => Texto do andamento com marcador removido
        [DataHora] => 07/10/2016 11:29:56
        [Usuario] => UsuarioAPI Object
        (
            [IdUsuario] => 56555
            [Sigla] => abc
            [Nome] => Aaaaaa Bbbbbb Cccccc
        )

        [Marcador] =>
    )
)
```

```

[2] => AndamentoMarcadorAPI Object
(
  [IdAndamentoMarcador] => 97
  [Texto] => Texto do andamento
  [DataHora] => 06/10/2016 18:48:37
  [Usuario] => UsuarioAPI Object
  (
    [IdUsuario] => 37322
    [Sigla] => def
    [Nome] => Dddddd Eeeee Ffffff
  )

  [Marcador] => MarcadorAPI Object
  (
    [IdMarcador] => 8
    [Nome] => Teste 3
    [Icone] => data:image/png;base64,iVBORw0KGgoAAAANSUhEU-
gAAABAAAAAQCAIAAACQkWg2AAAAABnRSTlMA/wB/ACdeZVobAAAACXBIWXMAAA7EAAAOxAGVKw4bAAAAZklE-
QVR4nGP8X6/OQApGWSWRuaUEU3C6Tw8T8apx2oCserpPD5ogug14zMaigaBqFCdhVY0pyES82QgNRKqGBAD2YMWlml-
gNcNVQDch8/KoRNUdSgynOhEcOqylMuFTgspORlOQNAPr/JbzEDsOcAAAAAE1FTkSuQmCC
    [SinAtivo] => S
  )

)

[3] => AndamentoMarcadorAPI Object
(
  [IdAndamentoMarcador] => 96
  [Texto] => Texto do andamento
  [DataHora] => 06/10/2016 18:48:26
  [Usuario] => UsuarioAPI Object
  (
    [IdUsuario] => 56555
    [Sigla] => abc
    [Nome] => Aaaaaa Bbbbbb Cccccc
  )

  [Marcador] => MarcadorAPI Object
  (
    [IdMarcador] => 9
    [Nome] => Marcador1
    [Icone] => data:image/png;base64,iVBORw0KGgoAAAANSUhEU-
gAAABAAAAAQCAIAAACQkWg2AAAAABnRSTlMA/wB/ACdeZVobAAAACXBIWXMAAA7EAAAOxAGVKw4bAAAAZklE-
QVR4nGP8X6/OQApGWSVx0HEmpqD9/nQm4lXjtAFZtf3+dDRBdBvwmI1FA0HVKE7CqhpTkI14sxEaifQNCQDswYpLN-
bEa4KqhGpD5+FUjbMC1B1OcCY8cVlOYcKnAZScjqckbAEmjJZ7CtTvqAAAAAE1FTkSuQmCC
    [SinAtivo] => S
  )

)

)

```

## listarCargos

Entrada
Instância do objeto EntradaListarCargosAPI preenchida com:

<ul style="list-style-type: none"> <li>• IdCargo</li> </ul>
Saída
<p>Conjunto de Instâncias do objeto CargoAPI preenchidas com:</p> <ul style="list-style-type: none"> <li>• IdCargo</li> <li>• ExpressaoCargo</li> <li>• ExpressaoTratamento</li> <li>• ExpressaoVocativo</li> </ul>
Exemplo
<pre> \$objEntradaListarCargosAPI = new EntradaListarCargosAPI(); \$objEntradaListarCargosAPI-&gt;setIdCargo(null); //listar todos  \$objSeiRN = new SeiRN(); \$arrObjCargoAPI = \$objSeiRN-&gt;listarCargos(\$objEntradaListarCargosAPI);  Array (     [0] =&gt; CargoAPI Object         (             [IdCargo] =&gt; 100001843             [ExpressaoCargo] =&gt; Almirante da Marinha do Brasil             [ExpressaoTratamento] =&gt; A Sua Excelência o Senhor             [ExpressaoVocativo] =&gt; Senhor Almirante         )      [1] =&gt; CargoAPI Object         (             [IdCargo] =&gt; 100001845             [ExpressaoCargo] =&gt; Chefe de Gabinete             [ExpressaoTratamento] =&gt; Ao Senhor             [ExpressaoVocativo] =&gt; Senhor Chefe de Gabinete         )      [2] =&gt; CargoAPI Object         (             [IdCargo] =&gt; 100001846             [ExpressaoCargo] =&gt; Cidadão             [ExpressaoTratamento] =&gt; Ao Senhor             [ExpressaoVocativo] =&gt; Senhor         )      [3] =&gt; CargoAPI Object         (             [IdCargo] =&gt; 100001847             [ExpressaoCargo] =&gt; Cônsul             [ExpressaoTratamento] =&gt; A Sua Excelência o Senhor             [ExpressaoVocativo] =&gt; Senhor Cônsul             ...         ) </pre>

## listarCidades

Entrada
<p>Conjunto de Instâncias do objeto EntradaListarCidadesAPI preenchidas com:</p> <ul style="list-style-type: none"><li>• IdPais</li><li>• IdEstado</li></ul>
Saída
<p>Conjunto de Instâncias do objeto EstadoAPI preenchidas com:</p> <ul style="list-style-type: none"><li>• IdCidade</li><li>• IdEstado</li><li>• IdPais</li><li>• Nome</li><li>• Codigolbge</li><li>• SinCapital</li><li>• Latitude</li><li>• Longitude</li></ul>
Exemplo
<pre>\$objEntradaListarCidadesAPI = new EntradaListarCidadesAPI(); \$objEntradaListarCidadesAPI-&gt;setIdPais(76); //Brasil \$objEntradaListarCidadesAPI-&gt;setIdEstado(2); //Acre  \$objSeiRN = new SeiRN(); \$arrObjCidadeAPI = \$objSeiRN-&gt;listarCidades(\$objEntradaListarCidadesAPI);  Array (     [0] =&gt; CidadeAPI Object         (             [IdCidade] =&gt; 53             [IdEstado] =&gt; 2             [IdPais] =&gt; 76             [Nome] =&gt; Acrelândia             [CodigoIbge] =&gt; 1200013             [SinCapital] =&gt; N             [Latitude] =&gt; -10,073794             [Longitude] =&gt; -67,052317         )      [1] =&gt; CidadeAPI Object         (             [IdCidade] =&gt; 54             [IdEstado] =&gt; 2             [IdPais] =&gt; 76             [Nome] =&gt; Assis Brasil             [CodigoIbge] =&gt; 1200054             [SinCapital] =&gt; N         ) )</pre>

```

        [Latitude] => -10,942866
        [Longitude] => -69,563459
    )

    [2] => CidadeAPI Object
    (
        [IdCidade] => 55
        [IdEstado] => 2
        [IdPais] => 76
        [Nome] => Brasília
        [CodigoIbge] => 1200104
        [SinCapital] => N
        [Latitude] => -11,016411
        [Longitude] => -68,747943
    )
    ....
)

```

## listarContatos

Entrada
<p>Conjunto de Instâncias do objeto EntradaListarContatosAPI preenchidas com:</p> <ul style="list-style-type: none"> <li>• IdContatos</li> <li>• IdTipoContato</li> <li>• PaginaRegistros (opcional 1 a 1000 com valor padrão 1)</li> <li>• PaginaAtual (opcional começando em 1)</li> <li>• Sigla</li> <li>• Nome</li> <li>• Cpf</li> <li>• Cnpj</li> <li>• Matricula</li> </ul>
Saída
<p>Conjunto de Instâncias do objeto ContatoAPI preenchidas com:</p> <ul style="list-style-type: none"> <li>• IdContato</li> <li>• IdTipoContato</li> <li>• NomeTipoContato</li> <li>• Sigla</li> <li>• Nome</li> <li>• StaNatureza</li> <li>• IdContatoAssociado</li> <li>• NomeContatoAssociado</li> <li>• SinEnderecoAssociado</li> <li>• CnpjAssociado</li> <li>• Endereco</li> <li>• Complemento</li> <li>• Bairro</li> <li>• IdCidade</li> </ul>

- NomeCidade
- IdEstado
- SiglaEstado
- IdPais
- NomePais
- Cep
- StaGenero
- IdCargo
- ExpressaoCargo
- ExpressaoTratamento
- ExpressaoVocativo
- Cpf
- Cnpj
- Rg
- OrgaoExpedidor
- Matricula
- MatriculaOab
- TelefoneFixo
- TelefoneCelular
- DataNascimento
- Email
- SitalInternet
- Observação
- NumeroPassaporte
- IdPaisPassaporte
- NomePaisPassaporte
- SinAtivo

#### Exemplo

```
//Ler todos os contatos de um tipo em grupos de 100 registros
$numPaginaAtual = 1;
$objEntradaListarContatosAPI = new EntradaListarContatosAPI();
$objEntradaListarContatosAPI->setIdTipoContato(1);
$objEntradaListarContatosAPI->setPaginaRegistros(100);
$objEntradaListarContatosAPI->setPaginaAtual($numPaginaAtual++);

$objSeiRN = new SeiRN();
$arrObjContatoAPI = $objSeiRN->listarContatos($objEntradaListarContatosAPI);

while(count($arrObjContatoAPI)){

    //processar contatos

    $objEntradaListarContatosAPI->setPaginaAtual($numPaginaAtual++);
    $arrObjContatoAPI = $objSeiRN->listarContatos($objEntradaListarContatosAPI);
};
```

```

$ObjEntradaListarContatosAPI = new EntradaListarContatosAPI();
$ObjEntradaListarContatosAPI->setIdTipoContato(1);
$ObjEntradaListarContatosAPI->setCpf(11572070730);

$ObjSeiRN = new SeiRN();
$arrObjContatoAPI = $ObjSeiRN->listarContatos($ObjEntradaListarContatosAPI);

Array
(
    [0] => ContatoAPI Object
        (
            [IdContato] => 100003924
            [IdTipoContato] => 1
            [NomeTipoContato] => Autoridades
            [Sigla] => def
            [Nome] => Dddddd Eeeee Ffffff
            [StaNatureza] => F
            [IdContatoAssociado] =>
            [NomeContatoAssociado] =>
            [SinEnderecoAssociado] => N
            [CnpjAssociado] =>
            [Endereco] => Rua Otávio Francisco Caruso da Rocha, 2000
            [Complemento] =>
            [Bairro] => Praia de Belas
            [IdCidade] => 4927
            [NomeCidade] => Porto Alegre
            [IdEstado] => 23
            [SiglaEstado] => RS
            [IdPais] => 76
            [NomePais] => Brasil
            [Cep] => 90010-395
            [StaGenero] => M
            [IdCargo] => 100001865
            [ExpressaoCargo] => Diretor
            [ExpressaoTratamento] => Ao Senhor
            [ExpressaoVocativo] => Senhor Diretor
            [Cpf] => 11572070730
            [Cnpj] =>
            [Rg] => 56584632
            [OrgaoExpedidor] => SSP/RS
            [Matricula] => 54834
            [MatriculaOab] =>
            [TelefoneFixo] =>
            [TelefoneCelular] => (99)9999-9999
            [DataNascimento] => 13/05/1971
            [Email] => def@abc.gov.br
            [SitioInternet] =>
            [Observacao] =>
            [NumeroPassaporte] =>
            [IdPaisPassaporte] =>
            [NomePaisPassaporte] =>
            [SinAtivo] => S
        )
    )
)

```

## listarEstados

Entrada
Conjunto de Instâncias do objeto EntradaListarEstadosAPI preenchidas com: <ul style="list-style-type: none"><li>• IdPais</li></ul>
Saída
Conjunto de Instâncias do objeto EstadoAPI preenchidas com: <ul style="list-style-type: none"><li>• IdEstado</li><li>• IdPais</li><li>• Sigla</li><li>• Nome</li><li>• Codigolbge</li></ul>
Exemplo
<pre>\$objEntradaListarEstadosAPI = new EntradaListarEstadosAPI(); \$objEntradaListarEstadosAPI-&gt;setIdPais(76); //Brasil  \$objSeiRN = new SeiRN(); \$arrObjEstadoAPI = \$objSeiRN-&gt;listarEstados(\$objEntradaListarEstadosAPI);  Array (     [0] =&gt; EstadoAPI Object         (             [IdEstado] =&gt; 2             [IdPais] =&gt; 76             [Sigla] =&gt; AC             [Nome] =&gt; Acre             [CodigoIbge] =&gt; 12         )     [1] =&gt; EstadoAPI Object         (             [IdEstado] =&gt; 14             [IdPais] =&gt; 76             [Sigla] =&gt; AL             [Nome] =&gt; Alagoas             [CodigoIbge] =&gt; 27         )     [2] =&gt; EstadoAPI Object         (             [IdEstado] =&gt; 3             [IdPais] =&gt; 76             [Sigla] =&gt; AM             [Nome] =&gt; Amazonas             [CodigoIbge] =&gt; 13         ) )</pre>



```

...
)

```

## listarExtensoesPermitidas

Entrada
<p>Conjunto de Instâncias do objeto EntradaListarExtensoesPermitidasAPI preenchidas com:</p> <ul style="list-style-type: none"> <li>• IdArquivoExtensao</li> </ul>
Saída
<p>Conjunto de Instâncias do objeto ArquivoExtensaoAPI preenchidas com:</p> <ul style="list-style-type: none"> <li>• IdArquivoExtensao</li> <li>• Extensao</li> <li>• Descricao</li> </ul>
Exemplo
<pre> \$objEntradaListarExtensoesPermitidasAPI = new EntradaListarExtensoesPermitidasAPI(); \$objEntradaListarExtensoesPermitidasAPI-&gt;setIdArquivoExtensao(null); //lista todas  \$objSeiRN = new SeiRN(); \$arrObjArquivoExtensaoAPI = \$objSeiRN-&gt;listarExtensoesPermitidas(\$objEntradaListarExtensoes- PermitidasAPI);  Array (     [0] =&gt; ArquivoExtensaoAPI Object         (             [IdArquivoExtensao] =&gt; 1             [Extensao] =&gt; html             [Descricao] =&gt; Linguagem de Marcação de Hipertexto utilizada em páginas da Web         )      [1] =&gt; ArquivoExtensaoAPI Object         (             [IdArquivoExtensao] =&gt; 14             [Extensao] =&gt; jpg             [Descricao] =&gt; Imagem         )      [2] =&gt; ArquivoExtensaoAPI Object         (             [IdArquivoExtensao] =&gt; 6             [Extensao] =&gt; odt             [Descricao] =&gt; Texto com formatação (padrão aberto)         )      ... ) </pre>

## listarFeriados

Entrada
<p>Instâncias de EntradaListarFeriadosAPI preenchida com:</p> <ul style="list-style-type: none"><li>• IdOrgao</li><li>• DataInicial</li><li>• DataFinal</li></ul>
Saída
<p>Conjunto de Instâncias do objeto FeriadoAPI preenchidas com:</p> <ul style="list-style-type: none"><li>• Data</li><li>• Descricao</li></ul>
Exemplo
<pre>\$objEntradaListarFeriadosAPI = new EntradaListarFeriadosAPI(); \$objEntradaListarFeriadosAPI-&gt;setIdOrgao(1); \$objEntradaListarFeriadosAPI-&gt;setDataInicial('01/04/2017'); \$objEntradaListarFeriadosAPI-&gt;setDataFinal('30/06/2017');  \$objSeiRN = new SeiRN(); \$arrObjFeriadoAPI = \$objSeiRN-&gt;listarFeriados(\$objEntradaListarFeriadosAPI);  Array (     [0] =&gt; FeriadoAPI Object         (             [Data] =&gt; 14/04/2017             [Descricao] =&gt; Sexta-feira Santa         )      [1] =&gt; FeriadoAPI Object         (             [Data] =&gt; 21/04/2017             [Descricao] =&gt; Tiradentes         )      [2] =&gt; FeriadoAPI Object         (             [Data] =&gt; 01/05/2017             [Descricao] =&gt; Dia do Trabalho         )      [3] =&gt; FeriadoAPI Object         (             [Data] =&gt; 15/06/2017             [Descricao] =&gt; Corpus Christi         ) )</pre>

)

## listarHipotesesLegais

Entrada
Conjunto de Instâncias do objeto EntradaListarHipotesesLegaisAPI preenchidas com: <ul style="list-style-type: none"><li>NivelAcesso</li></ul>
Saída
Conjunto de Instâncias do objeto HipoteseLegalAPI preenchidas com: <ul style="list-style-type: none"><li>IdHipoteseLegal</li><li>Nome</li><li>BaseLegal</li><li>NivelAcesso</li></ul>
Exemplo
<pre>\$objEntradaListarHipotesesLegaisAPI = new EntradaListarHipotesesLegaisAPI(); \$objEntradaListarHipotesesLegaisAPI-&gt;setNivelAcesso(null); //listar todas  \$objSeiRN = new SeiRN(); \$arrObjHipoteseLegalAPI = \$objSeiRN-&gt;listarHipotesesLegais(\$objEntradaListarHipotesesLegaisAPI);  Array (     [0] =&gt; HipoteseLegalAPI Object         (             [IdHipoteseLegal] =&gt; 1             [Nome] =&gt; Hipótese A             [BaseLegal] =&gt; Lei 1.000             [NivelAcesso] =&gt; 2         )      [1] =&gt; HipoteseLegalAPI Object         (             [IdHipoteseLegal] =&gt; 10             [Nome] =&gt; Hipótese B             [BaseLegal] =&gt; Lei 2.000             [NivelAcesso] =&gt; 1         )      [2] =&gt; HipoteseLegalAPI Object         (             [IdHipoteseLegal] =&gt; 2             [Nome] =&gt; Hipótese C             [BaseLegal] =&gt; Lei 3.000             [NivelAcesso] =&gt; 1         )     ... )</pre>

## listarMarcadoresUnidade

Saída
<p>Conjunto de Instâncias do objeto MarcadorAPI preenchidas com:</p> <ul style="list-style-type: none"><li>• IdMarcador</li><li>• Nome</li><li>• Icone</li><li>• SinAtivo</li></ul>
Exemplo
<pre>\$objSeiRN = new SeiRN(); \$arrObjMarcadorAPI = \$objSeiRN-&gt;listarMarcadoresUnidade();  Array (     [0] =&gt; MarcadorAPI Object         (             [IdMarcador] =&gt; 9             [Nome] =&gt; Marcador A             [Icone] =&gt; data:image/png;base64,iVBORw0KGgoAAAANSUhEUgAAABAAAAQCAIAAAC-             QkWg2AAAAABnRSTlMA/wB/ACdeZVobAAAACXBIWXMAAA7EAAAOxAGVKw4bAAAAZklEQVR4nGP8X6/OQApwSVx0HE-             mpqD9/nQm4lXjtAFZtf3+dDRBdBvwmIlFA0HVKE7CqhpTkIl4sxEaiFQNCQDswYpLNbEa4KqhGpD5+FUjb-             MClB1OcCY8cVlOYcKnAZScjqckbAEmjJZ7CtTvqAAAAElFTkSuQmCC             [SinAtivo] =&gt; S         )      [1] =&gt; MarcadorAPI Object         (             [IdMarcador] =&gt; 10             [Nome] =&gt; Marcador B             [Icone] =&gt; data:image/png;base64,iVBORw0KGgoAAAANSUhEUgAAABAAAAQCAIAAAC-             QkWg2AAAAABnRSTlMA/wB/ACdeZVobAAAACXBIWXMAAA7EAAAOxAGVKw4bAAAAhU1EQVR4nJWSvR-             GAIAyFA8culi4QO0bJHi7CKHswABNpgYcYYpRU8PhefriYYl9gJtzbQ/ZhFDGSbMg+4LpxsSS5Qk9XCA-             CaYj9zy6T+anUahmGcTo+KVGwx7E86l1SH4UPr9C9DT18GjNT+W6fvCqJnpB8tMY9IA1sNjJQhtb-             PYpJld7xPPmkUafFnHsgAAAABJRU5ErkJggg==             [SinAtivo] =&gt; S         )      [2] =&gt; MarcadorAPI Object         (             [IdMarcador] =&gt; 4             [Nome] =&gt; Marcador C             [Icone] =&gt; data:image/png;base64,iVBORw0KGgoAAAANSUhEUgAAABAAAAQCAIAAAC-             QkWg2AAAAABnRSTlMA/wB/ACdeZVobAAAACXBIWXMAAA7EAAAOxAGVKw4bAAAAaklEQVR4nGP8X6/OQApwS-             Xxbu5fTEGhZGYm4lXjtAFZtVAyM5ogug14zMaigaBqFCdhVY0pyES82QgNRKqGBAD2YMWlmlgNcNVQDch8/KoRNu-             DSgynOhEcOqylMuFTgshM9LeH3DwMDAwBgvyGtI+3dAAAAABJRU5ErkJggg==             [SinAtivo] =&gt; S         )     ... )</pre>

## listarPaises

Saída
<p>Conjunto de Instâncias do objeto PaisAPI preenchidas com:</p> <ul style="list-style-type: none"><li>• IdPais</li><li>• Nome</li></ul>
Exemplo
<pre>\$objSeiRN = new SeiRN(); \$arrObjPaisAPI = \$objSeiRN-&gt;listarPaises();  Array (     [0] =&gt; PaisAPI Object         (             [IdPais] =&gt; 4             [Nome] =&gt; Afeganistão         )     [1] =&gt; PaisAPI Object         (             [IdPais] =&gt; 710             [Nome] =&gt; África do Sul         )     [2] =&gt; PaisAPI Object         (             [IdPais] =&gt; 8             [Nome] =&gt; Albânia         )     ... )</pre>

## listarSeries

Saída
<p>Conjunto de Instâncias do objeto SerieAPI preenchidas com:</p> <ul style="list-style-type: none"><li>• IdSerie</li><li>• Nome</li><li>• Aplicabilidade</li></ul>
Exemplo

```
$objSeiRN = new SeiRN();
$arrObjSerieAPI = $objSeiRN->listarSeries();
```

```
Array
(
    [0] => SerieAPI Object
        (
            [IdSerie] => 349
            [Nome] => Abono de Faltas
            [Aplicabilidade] => T
        )

    [1] => SerieAPI Object
        (
            [IdSerie] => 475
            [Nome] => Acórdão
            [Aplicabilidade] => I
        )

    [2] => SerieAPI Object
        (
            [IdSerie] => 293
            [Nome] => Anexo
            [Aplicabilidade] => E
        )

    ...
)
```

## listarTiposConferencia

Saída
<p>Conjunto de Instâncias do objeto TipoConferenciaAPI preenchidas com:</p> <ul style="list-style-type: none"> <li>• IdTipoConferencia</li> <li>• Descricao</li> </ul>
Exemplo
<pre>\$objSeiRN = new SeiRN(); \$arrObjTipoConferenciaAPI = \$objSeiRN-&gt;listarTiposConferencia();  Array (     [0] =&gt; TipoConferenciaAPI Object         (             [IdTipoConferencia] =&gt; 3             [Descricao] =&gt; Cópia autenticada administrativamente         )      [1] =&gt; TipoConferenciaAPI Object         (             [IdTipoConferencia] =&gt; 2             [Descricao] =&gt; Cópia autenticada por cartório         ) )</pre>

```

    )

    [2] => TipoConferenciaAPI Object
    (
        [IdTipoConferencia] => 4
        [Descricao] => Cópia simples
    )

    [3] => TipoConferenciaAPI Object
    (
        [IdTipoConferencia] => 1
        [Descricao] => Documento Original
    )

)

```

## listarTiposProcedimento

Saída
<p>Conjunto de Instâncias do objeto TipoProcedimentoAPI preenchidas com:</p> <ul style="list-style-type: none"> <li>• IdTipoProcedimento</li> <li>• Nome</li> </ul>
Exemplo
<pre> \$objSeiRN = new SeiRN(); \$arrObjTipoProcedimentoAPI = \$objSeiRN-&gt;listarTiposProcedimento();  Array (     [0] =&gt; TipoProcedimentoAPI Object     (         [IdTipoProcedimento] =&gt; 100000311         [Nome] =&gt; Abono de Faltas     )      [1] =&gt; TipoProcedimentoAPI Object     (         [IdTipoProcedimento] =&gt; 100000334         [Nome] =&gt; Abono Permanência     )      [2] =&gt; TipoProcedimentoAPI Object     (         [IdTipoProcedimento] =&gt; 100000258         [Nome] =&gt; Afastamentos     )      ... ) </pre>

## listarUnidades

Entrada
<p>Conjunto de Instâncias do objeto EntradaListarUnidadesAPI preenchidas com:</p> <ul style="list-style-type: none"><li>• IdUnidade</li><li>• IdOrgao</li><li>• PalavrasPesquisa</li></ul>
Saída
<p>Conjunto de Instâncias do objeto UnidadeAPI preenchidas com:</p> <ul style="list-style-type: none"><li>• IdUnidade</li><li>• Sigla</li><li>• Descricao</li><li>• SinProtocolo</li><li>• SinArquivamento</li><li>• SinOuvidoria</li></ul>
Exemplo
<pre>\$objEntradaListarUnidadesAPI = new EntradaListarUnidadesAPI(); \$objEntradaListarUnidadesAPI-&gt;setIdOrgao(2); \$objEntradaListarUnidadesAPI-&gt;setPalavrasPesquisa('nucleo');  \$objSeiRN = new SeiRN(); \$arrObjUnidadeAPI = \$objSeiRN-&gt;listarUnidades(\$objEntradaListarUnidadesAPI);  Array (     [0] =&gt; UnidadeAPI Object         (             [IdUnidade] =&gt; 110000274             [Sigla] =&gt; RSPOANCI             [Descricao] =&gt; Núcleo de Controle Interno             [SinProtocolo] =&gt; N             [SinArquivamento] =&gt; N             [SinOuvidoria] =&gt; N         )     [1] =&gt; UnidadeAPI Object         (             [IdUnidade] =&gt; 110000290             [Sigla] =&gt; RSPOANDOC             [Descricao] =&gt; Núcleo de Documentação             [SinProtocolo] =&gt; N             [SinArquivamento] =&gt; S             [SinOuvidoria] =&gt; N         ) )</pre>



```

[2] => UnidadeAPI Object
(
  [IdUnidade] => 110000276
  [Sigla] => RSPOANGF
  [Descricao] => Núcleo de Gestão Funcional
  [SinProtocolo] => N
  [SinArquivamento] => N
  [SinOuvidoria] => N
)
...
)

```

## listarUsuarios

Entrada
<p>Conjunto de Instâncias do objeto EntradaListarUsuariosAPI preenchidas com:</p> <ul style="list-style-type: none"> <li>IdUsuario</li> </ul>
Saída
<p>Conjunto de Instâncias do objeto UsuarioAPI preenchidas com:</p> <ul style="list-style-type: none"> <li>IdUsuario</li> <li>Sigla</li> <li>Nome</li> </ul>
Exemplo
<pre> \$objEntradaListarUsuariosAPI = new EntradaListarUsuariosAPI(); \$objEntradaListarUsuariosAPI-&gt;setIdUsuario(null);  \$objSeiRN = new SeiRN(); \$arrObjUsuarioAPI = \$objSeiRN-&gt;listarUsuarios(\$objEntradaListarUsuariosAPI);  Array (     [0] =&gt; UsuarioAPI Object         (             [IdUsuario] =&gt; 100008510             [Sigla] =&gt; abc             [Nome] =&gt; Aaaaaa Bbbbbb Cccccc         )      [1] =&gt; UsuarioAPI Object         (             [IdUsuario] =&gt; 100011470             [Sigla] =&gt; def             [Nome] =&gt; Dddddd Eeeeeee Fffffff         )      [2] =&gt; UsuarioAPI Object         ( </pre>

```

        [IdUsuario] => 100008709
        [Sigla] => ghi
        [Nome] => Gggggg Hhhhhh Iiiii
    )
    ...
)

```

## reabrirProcesso

Entrada
<p>Instância do objeto EntradaReabrirProcessoAPI preenchida com:</p> <ul style="list-style-type: none"> <li>IdProcedimento ou ProtocoloProcedimento</li> </ul>
Exemplo
<pre> \$objEntradaReabrirProcessoAPI = new EntradaReabrirProcessoAPI(); //\$objEntradaReabrirProcessoAPI-&gt;setIdProcedimento(); \$objEntradaReabrirProcessoAPI-&gt;setProtocoloProcedimento('0000262-95.2016.4.04.8000');  \$objSeiRN = new SeiRN(); \$objSeiRN-&gt;reabrirProcesso(\$objEntradaReabrirProcessoAPI); </pre>

## relacionarProcesso

Entrada
<p>Instância do objeto EntradaRelacionarProcessoAPI preenchida com:</p> <ul style="list-style-type: none"> <li>IdProcedimento1 ou ProtocoloProcedimento1</li> <li>IdProcedimento2 ou ProtocoloProcedimento2</li> </ul>
Exemplo
<pre> \$objEntradaRelacionarProcessoAPI = new EntradaRelacionarProcessoAPI(); //\$objEntradaRelacionarProcessoAPI-&gt;setIdProcedimento1(); \$objEntradaRelacionarProcessoAPI-&gt;setProtocoloProcedimento1('11.1.000000485-4'); //\$objEntradaRelacionarProcessoAPI-&gt;setIdProcedimento2(); \$objEntradaRelacionarProcessoAPI-&gt;setProtocoloProcedimento2('11.1.000000467-6');  \$objSeiRN = new SeiRN(); \$objSeiRN-&gt;relacionarProcesso(\$objEntradaRelacionarProcessoAPI); </pre>

## removerRelacionamentoProcesso

Entrada
---------

Instância do objeto `EntradaRemoverRelacionamentoProcessoAPI` preenchida com:

- `IdProcedimento1` ou `ProtocoloProcedimento1`
- `IdProcedimento2` ou `ProtocoloProcedimento2`

#### Exemplo

```
$objEntradaRemoverRelacionamentoProcessoAPI = new EntradaRemoverRelacionamentoProcessoAPI();  
//$objEntradaRemoverRelacionamentoProcessoAPI->setIdProcedimento1();  
$objEntradaRemoverRelacionamentoProcessoAPI->setProtocoloProcedimento1('11.1.000000485-4');  
//$objEntradaRemoverRelacionamentoProcessoAPI->setIdProcedimento2();  
$objEntradaRemoverRelacionamentoProcessoAPI->setProtocoloProcedimento2('11.1.000000467-6');  
  
$objSeiRN = new SeiRN();  
$objSeiRN->removerRelacionamentoProcesso($objEntradaRemoverRelacionamentoProcessoAPI);
```

## removerSobrestamentoProcesso

#### Entrada

Instância do objeto `EntradaRemoverSobrestamentoProcessoAPI` preenchida com:

- `IdProcedimento` ou `ProtocoloProcedimento`

#### Exemplo

```
$objEntradaRemoverSobrestamentoProcessoAPI = new EntradaRemoverSobrestamentoProcessoAPI();  
//$objEntradaRemoverSobrestamentoProcessoAPI->setIdProcedimento();  
$objEntradaRemoverSobrestamentoProcessoAPI->setProtocoloProcedimento('0000495-63.2014.4.04.8000');  
  
$objSeiRN = new SeiRN();  
$objSeiRN->removerSobrestamentoProcesso($objEntradaRemoverSobrestamentoProcessoAPI);
```

## retirarDocumentoBloco

#### Entrada

Instância do objeto `EntradaRetirarDocumentoBlocoAPI` preenchida com:

- `IdBloco`
- `IdDocumento` ou `ProtocoloDocumento`

#### Exemplo

```
$objEntradaRetirarDocumentoBlocoAPI = new EntradaRetirarDocumentoBlocoAPI();  
$objEntradaRetirarDocumentoBlocoAPI->setIdBloco(932);
```

```
// $objEntradaRetirarDocumentoBlocoAPI->setIdDocumento();
$objEntradaRetirarDocumentoBlocoAPI->setProtocoloDocumento('0011323');

$objSeiRN = new SeiRN();
$objSeiRN->retirarDocumentoBloco($objEntradaRetirarDocumentoBlocoAPI);
```

## retirarProcessoBloco

Entrada
<p>Instância do objeto EntradaRetirarProcessoBlocoAPI preenchida com:</p> <ul style="list-style-type: none"> <li>• IdBloco</li> <li>• IdProcedimento ou ProtocoloProcedimento</li> </ul>
Exemplo
<pre>\$objEntradaRetirarProcessoBlocoAPI = new EntradaRetirarProcessoBlocoAPI(); \$objEntradaRetirarProcessoBlocoAPI-&gt;setIdBloco(777); // \$objEntradaRetirarProcessoBlocoAPI-&gt;setIdProcedimento(); \$objEntradaRetirarProcessoBlocoAPI-&gt;setProtocoloProcedimento('0001570-06.2015.4.04.8000');  \$objSeiRN = new SeiRN(); \$objSeiRN-&gt;retirarProcessoBloco(\$objEntradaRetirarProcessoBlocoAPI);</pre>

## sobrestarProcesso

Entrada
<p>Instância do objeto EntradaSobrestarProcessoAPI preenchida com:</p> <ul style="list-style-type: none"> <li>• IdProcedimento ou ProtocoloProcedimento</li> <li>• IdProcedimentoVinculado ou ProtocoloProcedimentoVinculado (opcional)</li> <li>• Motivo</li> </ul>
Exemplo
<pre>\$objEntradaSobrestarProcessoAPI = new EntradaSobrestarProcessoAPI(); // \$objEntradaSobrestarProcessoAPI-&gt;setIdProcedimento(); \$objEntradaSobrestarProcessoAPI-&gt;setProtocoloProcedimento('0000495-63.2014.4.04.8000'); \$objEntradaSobrestarProcessoAPI-&gt;setMotivo('Exemplo sobrestamento de processo módulo ABC');  \$objSeiRN = new SeiRN(); \$objSeiRN-&gt;sobrestarProcesso(\$objEntradaSobrestarProcessoAPI);</pre>

## 7. InfraPHP

O uso do framework InfraPHP é opcional e não tem como objetivo estabelecer métodos para a realização da análise do módulo que será implementado. Presume-se que as funcionalidades, regras de negócio, protótipos, diagrama E/R e outros artefatos necessários já tenham sido elaborados.

### Visão Geral

A arquitetura propõe a separação em múltiplas camadas denominadas: Cliente, RN e BD. Cada camada possui um conjunto definido de responsabilidades:

#### **Cliente**

- Interação com o usuário ou outros sistemas
- Validações simples que não necessitem acesso à dados

#### **RN**

- Controle de transação
- Validação de permissões
- Auditoria
- Validação das regras de negócio

#### **BD**

- Persistência
- Recuperação de dados

Além disso devem ser respeitadas as seguintes regras:

- Toda a comunicação ocorre somente entre RNs garantindo que sempre as permissões de acesso, regras de negócio e auditoria serão executadas;
- Uma RN não pode chamar uma BD de outra classe;
- Não deve ocorrer comunicação direta entre BDs;
- Uma BD não pode persistir ou atualizar dados em mais de uma tabela.

## InfraDTO

Para comunicação entre as camadas foi adotado o padrão de projeto DTO (Data Transfer Object) que consiste basicamente em passar apenas um objeto nas chamadas de métodos. Assim, por exemplo, na inserção de um documento, ao invés de passar todos os valores necessários como parâmetros individuais para o método de inserção, é criada uma classe para transporte denominada DocumentoDTO. Esta classe contém atributos para todos os valores envolvidos. Para inserir um documento deve ser instanciado um objeto desta classe sendo preenchidos os atributos com os valores correspondentes. Após esta etapa o objeto de transporte deve ser passado para o método de inserção.

Todo o tráfego entre as camadas deverá ser feito utilizando DTOs.

O framework estendeu o conceito original para permitir que o DTO seja uma fonte de informações do modelo de dados que possibilite a geração automática de instruções SQL. Para isso todos os DTOs deverão herdar da classe InfraDTO implementando alguns métodos abstratos. Ao realizar este procedimento a classe InfraDTO passará a fornecer automaticamente o seguinte conjunto de métodos:

Método	Descrição
<code>set&lt;atributo&gt;</code>	<p>Configura o valor do atributo. A configuração do valor do atributo terá reflexos na operação que será realizada com o DTO:</p> <p>Inserções – serão considerados na montagem do INSERT</p> <p>Alterações – serão adicionados ao bloco SET do UPDATE</p> <p>Consultas – serão adicionados a cláusula WHERE, neste caso aceita um segundo parâmetro informado o critério de filtro:</p> <pre>InfraDTO::\$OPER_IN InfraDTO::\$OPER_NOT_IN InfraDTO::\$OPER_IGUAL (valor padrão) InfraDTO::\$OPER_DIFERENTE  InfraDTO::\$OPER_LIKE InfraDTO::\$OPER_NOT_LIKE InfraDTO::\$OPER_MAIOR InfraDTO::\$OPER_MENOR InfraDTO::\$OPER_MAIOR_IGUAL InfraDTO::\$OPER_MENOR_IGUAL</pre>
<code>get&lt;atributo&gt;</code>	Retorna o valor do atributo.
<code>unSet&lt;atributo&gt;</code>	Passa a indicar que o atributo não possui mais valor configurado.
<code>isSet&lt;atributo&gt;</code>	Verifica se o atributo possui valor configurado (utilizado na montagem do SQL).
<code>ret&lt;atributo&gt;</code>	Indica que o atributo deve ser retornado em consultas.
<code>unRet&lt;atributo&gt;</code>	Passa a indicar que o atributo não deve mais retornar na consulta.

isRet<atributo>	Verifica se o atributo deve retornar (utilizado na montagem do SQL).
setOrd<atributo>	Indica que o atributo deve ser utilizado para ordenação, recebe um parâmetro informando o tipo de ordenação (ascendente ou descendente):  InfraDTO::\$TIPO_ORDENACAO_ASC InfraDTO::\$TIPO_ORDENACAO_DESC  Este método obedece a ordem de configuração dos atributos (para ordenação por múltiplos atributos).
getOrd<atributo>	Retorna o tipo de ordenação configurado atualmente para o atributo (utilizado na montagem do SQL).
unOrd<atributo>	Passa a indicar que o atributo não deve mais ser utilizado para ordenação.
isOrd<atributo>	Verifica se o atributo deve ser utilizado para ordenação (utilizado na montagem do SQL).
retTodos	Indica que todos os atributos devem ser retornados em uma consulta. Recebe um parâmetro true/false para indicar se os campos das tabelas relacionadas também devem ser retornados (valor padrão false).
unSetTodos	Indica que nenhum atributo possui valor configurado.
unRetTodos	Indica que nenhum atributo deve retornar em uma consulta.
unOrdTodos	Indica que nenhum atributo deve ser utilizado para ordenação.

#### Constantes de prefixos de tipos:

Nome	Descrição	Formato
InfraDTO::\$PREFIXO_NUM	Numérico sem decimais	
InfraDTO::\$PREFIXO_DIN	Valor monetário	999.999,99
InfraDTO::\$PREFIXO_DBL	Numérico com decimais	999999,99
InfraDTO::\$PREFIXO_STR	Texto	
InfraDTO::\$PREFIXO_DTA	Data	dd/mm/aaaa
InfraDTO::\$PREFIXO_DTH	Data e hora	dd/mm/aaaa hh:mm:ss
InfraDTO::\$PREFIXO_BOL	Booleano	
InfraDTO::\$PREFIXO_ARR	Array	
InfraDTO::\$PREFIXO_OBJ	Objeto	
InfraDTO::\$PREFIXO_BIN	Dados binários	

Para montagem do DTO utilizar os métodos de InfraDTO descritos abaixo:

❑ *getStrNomeTabela*

Método abstrato, deve retornar o nome da tabela correspondente no banco de dados (retornar *null* se o DTO não é persistido em uma tabela). Esta tabela será a principal na geração de SQLs com inner e left joins montados em relação a ela.

❑ *montarDTO*

Método abstrato, usado para adicionar e configurar os atributos do DTO.

❑ *adicionarAtributo (\$strPrefixo, \$strNome)*

Adiciona um atributo que não é persistido no DTO.

strPrefixo      Utilizar uma das constantes de prefixo de tipo da classe.

strNome          Nome do atributo.

❑ *adicionarAtributoTabela(\$strPrefixo, \$strNome, \$strCampoSql)*

Adiciona um atributo da tabela principal no DTO.

strPrefixo      Utilizar uma das constantes de prefixo de tipo da classe.

strNome          Nome do atributo.

strCampoSql    Nome do campo correspondente na tabela do banco de dados.

❑ *adicionarAtributoTabelaRelacionada(\$strPrefixo, \$strNome, \$strCampoSqlRelacionado, \$strTabela-Relacionada)*

Adiciona um atributo de uma tabela relacionada com a tabela principal do DTO. O uso deste método requer a configuração da chave-estrangeira correspondente através do método *configurarFK*.

strPrefixo      Utilizar uma das constantes de prefixo de tipo da classe.

strNome          Nome do atributo no formato <campo><tabela relacionada> (Ex.: NomeSerie, SiglaOrgao).

strCampoSql-  
Relacionado    Nome do campo correspondente na tabela relacionada do banco de dados.



❑ *configurarPK(\$strAtributo, \$numTipoPK)*

Indica que o atributo é chave-primária.

**strAtributo** Nome do atributo, deve ser igual ao nome de um atributo já adicionado ao DTO através do método *adicionarAtributo*.

**numTipoPK** Informa o tipo da chave-primária, utilizar uma das constantes:

- `InfraDTO::$TIPO_PK_INFORMADO` - ao inserir um registro o valor do ID deve ser informado através da chamada do método `set<atributo>` correspondente).
- `InfraDTO::$TIPO_PK_SEQUENCIAL` - na inserção a classe de banco buscará o próximo ID através da classe de infra-estrutura `InfraSequencia`.
- `InfraDTO::$TIPO_PK_NATIVA` - na inserção a classe de banco buscará o próximo ID através em um objeto de sequência, ver seção Padrão de Modelagem de Dados.

❑ *configurarFK(\$strAtributo, \$strTabelaRelacionada, \$strCampoRelacionado, \$numTipoFK, \$numFiltroFK)*

Indica que o campo é chave-estrangeira.

**strAtributo** Nome do atributo, deve ser igual ao nome de um atributo já adicionado ao DTO através dos métodos *adicionarAtributo* ou *adicionarAtributoTabelaRelacionada*.

**strTabelaRelacionada** Nome da tabela que contém o atributo chave-primária correspondente a esta chave-estrangeira.

**strCampoRelacionado** Nome do campo chave-primária na tabela relacionada.

**\$numTipoFK** Informa o tipo da chave-estrangeira, utilizar uma das constantes:

`InfraDTO::$TIPO_FK_OBRIGATORIA` (default) - fará um INNER JOIN com a tabela principal.

- `InfraDTO::$TIPO_FK_OPCIONAL` - fará um LEFT JOIN com a tabela principal.

**\$numFiltroFK** Indica a forma como os registros relacionados serão filtrados:

- `InfraDTO::$FILTRO_FK_ON` (default) - montará filtros da tabela relacionada diretamente no inner ou left join através da cláusula ON.

- `InfraDTO::$FILTRO_FK_WHERE` - aplicará o filtro sobre o resultado final da consulta na cláusula WHERE.

#### ❑ *configurarExclusaoLogica(\$strAtributo, \$valorDesativado)*

Sinaliza qual atributo deve ser atualizado no caso de uma exclusão lógica (método desativar).

**strAtributo**            Nome do atributo, deve ser igual ao nome de um atributo já adicionado ao DTO através do método *adicionarAtributo*.

**valorDesativado**    Informa qual valor representa um registro desativado.

Exemplo de código de um DTO:

```
class DocumentoDTO extends InfraDTO {
    public function getStrNomeTabela() {
        return "documento";
    }

    public function montarDTO() {

        $this->adicionarAtributoTabela(InfraDTO::$PREFIXO_DBL, "IdDocumento", "id_documento");

        $this->adicionarAtributoTabela(InfraDTO::$PREFIXO_NUM, "IdSerie", "id_serie");

        $this->adicionarAtributoTabela(InfraDTO::$PREFIXO_STR, "Numero", "numero");

        //... demais campos da tabela documento ...

        $this->adicionarAtributoTabelaRelacionada(InfraDTO::$PREFIXO_STR, "NomeSerie", "nome", "serie");

        $this->configurarPK("IdDocumento", InfraDTO::$TIPO_PK_NATIVA);

        $this->configurarFK("IdSerie", "Serie", "id_serie");

    }
}
```

Exemplo de uma consulta utilizando o DTO anterior:

- 1) Retornar IdDocumento, Tipo do Documento e Número;
- 2) Somente para tipos de documento com ID igual 18 e 20 (Atos e Portarias);
- 3) Ordenadas pelo tipo de documento ascendente e pelo número descendente

```

$objDocumentoDTO = new DocumentoDTO();
$objDocumentoDTO->retDbIdDocumento();
$objDocumentoDTO->retStrNomeSerie();
$objDocumentoDTO->retStrNumero();
$objDocumentoDTO->setNumIdSerie(array(18,20), InfraDTO::$OPER_IN);
$objDocumentoDTO->setOrdStrNomeSerie(InfraDTO::$TIPO_ORDENACAO_ASC);
$objDocumentoDTO->setOrdStrNumero(InfraDTO::$TIPO_ORDENACAO_DESC);

$objDocumentoRN = new DocumentoRN();
$arrObjDocumentoDTO = $objDocumentoRN->listarRN0008($objDocumentoDTO);

```

Consulta SQL gerada automaticamente:

```

SELECT documento.id_documento AS iddocumento,serie.nome AS nomeserie,documento.numero
FROM documento INNER JOIN serie ON documento.id_serie=serie.id_serie
WHERE documento.id_serie IN (18,20)
ORDER BY serie.nome ASC, documento.numero DESC

```

## InfraPagina (1ª Camada)

A interface é composta por arquivos PHP que acessam as classes RN e geram páginas HTML. Para a comunicação com a 2ª camada os dados devem ser encapsulados em DTOs e repassados para os métodos adequados. A comunicação entre elementos da interface pode ser feita através GET, POST, ou variáveis de sessão, considerando que:

- A URL de uma página deve conter pelo menos um parâmetro obrigatório denominado *acao*, cujo valor deve ser composto por <entidade>\_<acao> (documento\_assinar, serie\_excluir, cidade\_listar). Normalmente estes valores correspondem a recursos no SIP;
- Deve existir um módulo controlador denominado “controlador.php” que estabeleça a navegação entre páginas diferentes através da análise do parâmetro *acao*;
- Toda página deve submeter os seus dados para ela mesma ou para o módulo controlador;

Os principais arquivos de interface para cada entidade do sistema são:

- <nome da entidade>\_lista.php - listagem ou pesquisa de registros, nesta tela também normalmente são realizadas operações sobre vários registros simultaneamente como exclusão e desativação;
- <nome da entidade>\_cadastro.php - suporta as operações de cadastro, alteração e consulta;
- <nome da entidade>INT.php - elementos de interface compartilhados (combos, checkboxes, formatação de dados para exibição, etc...)

Para facilitar o desenvolvimento da interface foi implementada uma classe, denominada *InfraPagina* que monta todo o esqueleto das páginas adicionando barras superiores, menu, barra de comandos, etc. Esta classe pode ter outras especializações montando páginas com layouts diferentes: *InfraPaginaEsquema*, *InfraPaginaEsquema2*,...

Exemplo para montagem de página com a classe *InfraPagina*:

```
<?
try {
    require_once dirname(__FILE__) . '/../../SEI.php';

    session_start();

    //////////////////////////////////////
    //InfraDebug::getInstance()->setBolLigado(false);
    //InfraDebug::getInstance()->setBolDebugInfra(false);
    //InfraDebug::getInstance()->limpar();
    //////////////////////////////////////

    SessaoSEI::getInstance()->validarLink();

    SessaoSEI::getInstance()->validarPermissao($_GET['acao']);

    $arrComandos = array();

    switch($_GET['acao']){

        case 'md_abc_exemplo1':

            $strTitulo = 'Exemplo 1 ABC';
            //processamento
            break;

        case 'md_abc_exemplo2':

            $strTitulo = 'Exemplo 2 ABC';
            //processamento
            break;

        default:
            throw new InfraException("Ação '".$_GET['acao']."' não reconhecida.");
    }

    //monta tabela se for página de listagem

} catch (Exception $e) {
    PaginaSEI::getInstance()->processarExcecao($e);
}
PaginaSEI::getInstance()->montarDocType();
PaginaSEI::getInstance()->abrirHtml();
PaginaSEI::getInstance()->abrirHead();
PaginaSEI::getInstance()->montarMeta();
PaginaSEI::getInstance()->montarTitle(PaginaSEI::getInstance()->getStrNomeSistema().
- ' '.$strTitulo);
PaginaSEI::getInstance()->montarStyle();
PaginaSEI::getInstance()->abrirStyle();
?>
/* CSS */
<?
```

```

PaginaSEI::getInstance()->fecharStyle();
PaginaSEI::getInstance()->montarJavaScript();
PaginaSEI::getInstance()->abrirJavaScript();
?>
/* Javascript */
<?
PaginaSEI::getInstance()->fecharJavaScript();
PaginaSEI::getInstance()->fecharHead();
PaginaSEI::getInstance()->abrirBody($strTitulo,'onload="inicializar();"');
?>
<form ....>
<?
PaginaSEI::getInstance()->montarBarraComandosSuperior($arrComandos);
//PaginaSEI::getInstance()->montarAreaValidacao();
PaginaSEI::getInstance()->abrirAreaDados('5em');
?>
<!-- HTML -->
<?
PaginaSEI::getInstance()->fecharAreaDados();
PaginaSEI::getInstance()->montarAreaTabela($strResultado, $numRegistros);
//PaginaSEI::getInstance()->montarAreaDebug();
PaginaSEI::getInstance()->montarBarraComandosInferior($arrComandos);
?>
</form>
<?
PaginaSEI::getInstance()->fecharBody();
PaginaSEI::getInstance()->fecharHtml();
?>

```

Abaixo a relação de classes CSS disponíveis:

Controle HTML	Classe CSS	Observação
Input type = [button, reset, submit]	infraButton	
label	infraLabelOpcional	Descrição de campos opcionais
label	infraLabelObrigatorio	Descrição de campos obrigatórios
table	infraTable	
tr	infraTrClara	Linha clara em tabelas de resultado
tr	infraTrEscura	Linha escura em tabelas de resultado
th	infraTh	Linha de título para tabelas
caption	infraCaption	Linha de descrição da tabela
Input type = checkbox	infraCheckbox	
Input type = radio	infraRadio	
fieldset	infraFieldset	
legend	infraLegendOpcional	Grupo de campos opcional

legend	infraLegendObrigatorio	Grupo de campos obrigatório
span	infraTeclaAtalho	Visualização da tecla de atalho em um label
form	infraForm	
Input type = text	infraText	
Input type = password	infraPassword	
textarea	infraTextarea	
select	infraSelect	

## InfraRN (2ª Camada)

A segunda camada implementa o padrão de projeto estrutural Façade gerando uma fachada para acesso aos conceitos do sistema. Nela todas as regras de negócio levantadas devem ser implementadas incluindo regras simples que já tenham sido validadas na interface como, por exemplo, tamanho máximo de campos e validação de datas. Desta forma garantimos que qualquer cliente (browser, web service, app, ...) que acesse as classes da 2ª camada realizará as validações de regras, permissões e auditorias necessárias.

A classe InfraRN implementa um mecanismo para controle automático do contexto de conexão ou transação. Para utilização da classe é necessário que:

- 1) a classe de 2ª camada herde de InfraRN;
- 2) seja implementado o método *inicializarObjInfraBanco*;
- 3) para cada método que se deseja controlar criar um método protegido com o sufixo *Controlado* ou *Conectado* recebendo como parâmetro apenas o DTO da entidade ou um array de parâmetros. Ao invocar métodos com o sufixo Conectado a classe abrirá uma conexão se já não estiver aberta e com o sufixo Controlado abrirá uma conexão e uma transação se já não estiverem abertas.

Exemplo de método da camada de regras de negócio:

```
protected function processarControlado($objDocumentoDTO) {

    try{
        //Validação de Permissão e Auditoria

        //Validação de Regras de Negócio

        //Executa métodos de outras RNs e da BD de documento

    }catch(Exception $e){
        throw new InfraException("Erro processando documento.", $e);
    }
}
```

Utilizando este mecanismo, após a primeira chamada a um método Conectado ou Controlado, a conexão ficará aberta até o final da execução do script. Transações vão respeitar o mesmo escopo do método sendo confirmadas no final da execução do método ou canceladas caso uma exceção seja lançada.

## InfraBD (3ª camada)

A classe BD isola a forma como os dados são acessados e foi desenvolvida com o objetivo de automatizar os métodos básicos: cadastrar, alterar, consultar, listar, contar, excluir, desativar, reativar e bloquear. Para sua utilização basta que a classe de 3ª camada herde de InfraBD e repasse para seu construtor a instância do banco recebida da classe de 2ª camada:

```
class DocumentoBD extends InfraBD {  
    public function __construct($objInfraIBanco){  
        parent::__construct($objInfraIBanco);  
    }  
}
```

Após este procedimento as chamadas aos métodos automatizados serão respondidas pela classe InfraBD que dinamicamente montará o comando SQL de acordo com a configuração do DTO recebido. A classe também disponibiliza o método `getObjInfraIBanco` para recuperação do objeto passado para o seu construtor.

Se for necessário implementar algo específico na BD é recomendado utilizar os métodos abaixo:

- `formatarGravacao [Dta | Dth | Str | Bol | Num | Din | Dbl | Bin]`  
Para converter o formato para gravação no banco.
- `formatarLeitura [Dta | Dth | Str | Bol | Num | Din | Dbl | Bin]`  
Para converter o formato lido do banco.
- `formatarSelecao [Dta | Dth | Str | Bol | Num | Din | Dbl | Bin]`  
Para informar ao banco como trazer o campo (cast).

Exemplo de método de alteração na camada de banco:

```
public function processarXXXXX($objXXXXXDTO){  
    try {  
        $objBanco = $this->getObjInfraIBanco();  
        $sql = "UPDATE xxxxx SET campo_e='". $objBanco->formatarGravacaoStr('T')." WHERE
```

```

campo_d <= ".$objBanco->formatarGravacaoDta('01/01/2016');

$objBanco->executarSql($sql);

} catch (Exception $e) {
    throw new InfraException("Erro processando XXXXX.", $e);
}
}

```

### Exemplo de método de alteração na camada de banco:

```

public function listarXXXXX() {
    try {

        $objBanco = $this->getObjInfraIBanco();

        $sql = "SELECT ".
            $objBanco->formatarSelecaoNum('xxxxx', 'campo_a', 'CampoA').", ".
            $objBanco->formatarSelecaoStr('xxxxx', 'campo_b', 'CampoB').", ".
            $objBanco->formatarSelecaoDta('xxxxx', 'campo_c', 'CampoC').
            " FROM xxxxx ".
            " WHERE campo_d > ".$objBanco->formatarGravacaoDta('01/01/2016').
            " AND campo_e = ".$objBanco->formatarGravacaoStr('A');

        $rs = $objBanco->consultarSql($sql);

        $ret = array();
        foreach($rs as $item){
            $objXXXXXDTO = new XXXXXDTO();
            $objXXXXXDTO->setNumCampoA($objBanco->formatarLeituraNum($item['CampoA']));
            $objXXXXXDTO->setStrCampoB($objBanco->formatarLeituraStr($item['CampoB']));
            $objXXXXXDTO->setDtaCampoC($objBanco->formatarLeituraDta($item['CampoC']));
            $ret[] = $objXXXXXDTO;
        }

        return $ret;
    } catch (Exception $e) {
        throw new InfraException("Erro listando XXXXX.", $e);
    }
}

```

## Métodos Padronizados

### Cadastrar (Controlado)

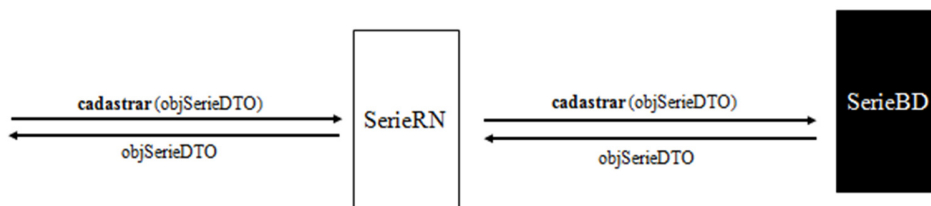



- Enviar um DTO preenchido com os atributos para cadastro (set). Se for uma chave-primária seqüencial ou nativa então o atributo correspondente deve ser configurado com null;
- Será retornado um DTO preenchido com a chave-primária. Por questão de uniformidade no tratamento dos métodos, mesmo que a chave-primária já seja conhecida antes do cadastramento ainda assim será retornado um DTO com o seu valor preenchido.

#### Alterar (Controlado)

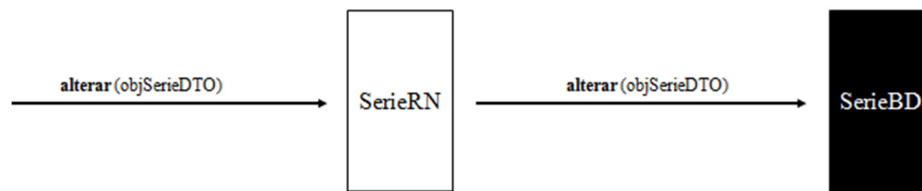

- Enviar um DTO preenchido (set) com a chave-primária e com os atributos para alteração;
- Nenhum DTO será retornado pois não haverá acréscimo de informações.

#### Consultar (Conectado)

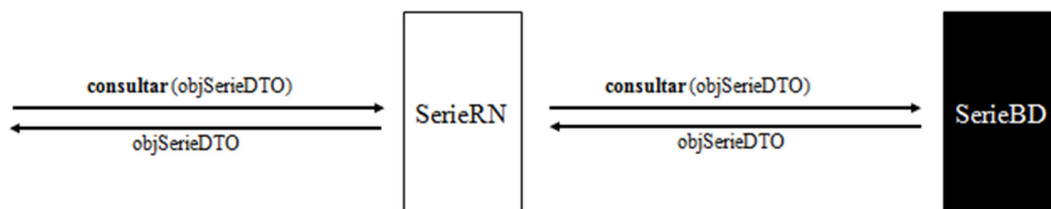

- Enviar um DTO com os atributos de retorno (ret) configurados e preenchido (set) com atributos que identifiquem uma determinada ocorrência (chave-primária ou chave-candidata);
- Se mais de uma ocorrência for selecionada será gerado um erro;
- É retornado um DTO com os valores dos atributos solicitados de acordo com os dados atualmente persistidos. Os campos retornados estarão disponíveis para uso no objeto (get).

### Listar (Conectado)

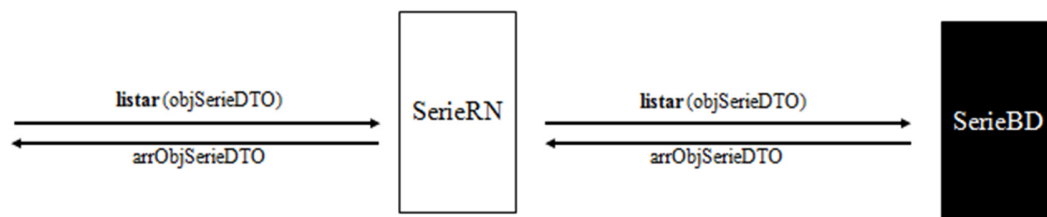

- Enviar um DTO com os atributos de retorno (ret), pesquisa (set) e ordenação (setOrd) preenchidos;
- Será retornada uma lista de DTOs com todos os registros que atenderam aos critérios de pesquisa e preenchido com os atributos solicitados disponíveis para uso (get);
- Este método não atenderá a todos os casos possíveis. Para outras pesquisas que se façam necessárias deve ser criado um método Conectado com estrutura semelhante, ou seja, recebendo um DTO e retornando uma lista.

### Contar (Conectado)

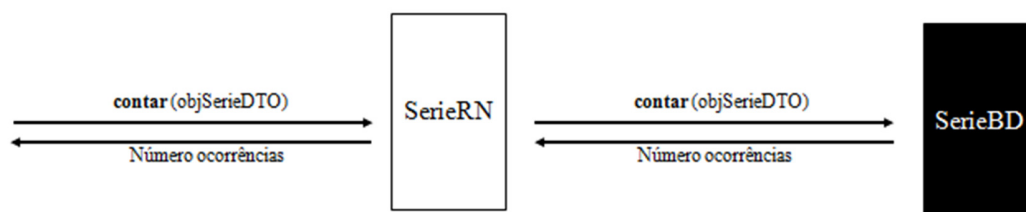

- Enviar um DTO com os atributos de pesquisa (set) preenchidos;
- Será retornado o número de ocorrências que atenderam aos critérios de pesquisa.

### Bloquear (Controlado)

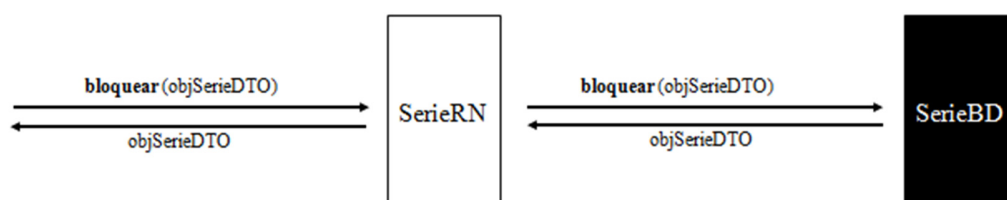

- Enviar um DTO preenchido (set) com o atributo chave-primária;
- Será retornado um DTO com todos os atributos da ocorrência no banco;
- O registro ficará em lock até o fim da transação corrente.

## Excluir, Desativar e Reativar (Controlado)

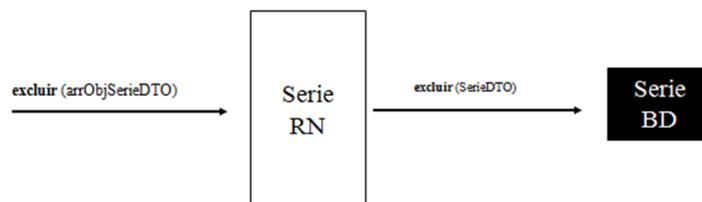

- Enviar uma lista de DTOs com os atributos correspondentes a chave-primária preenchidos (set);
- A passagem de uma lista permite que o método seja utilizado para processamento em lote (nas interfaces é comum selecionar mais de um item para estas operações).
- O método da RN recebe uma lista enquanto que o método da BD recebe um DTO específico.

No SIP, por meio do menu "Recursos/Gerar Padrão PHP", é possível gerar automaticamente os recursos para utilização nos métodos padrão:

## Observações:

- O método *contar* compartilha o mesmo recurso do método *listar*;
- O método *bloquear* compartilha o mesmo recurso do método *consultar*;
- O recurso *selecionar* é utilizado em telas de escolha de registros (lupas).

## InfraException

A classe `InfraException` fornece um mecanismo para transporte de validações e erros entre as camadas. Para que o tratamento ocorra de forma adequada todo código deve ser implementado com blocos `try...catch`. A `InfraException` lançada deverá retornar na hierarquia de métodos até o ponto da 1ª camada que iniciou o procedimento, que então deverá informar o erro ou validação para o usuário. Todas as mensagens geradas pelo PHP (exceto Warnings) serão encapsuladas e lançadas em uma `InfraException` automaticamente.

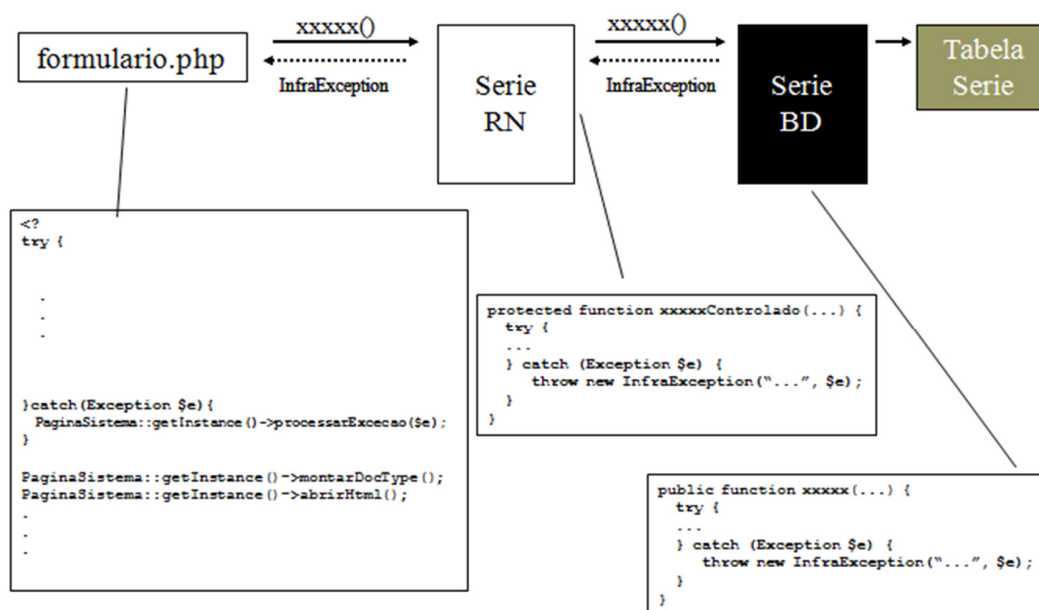

Exemplo de tratamento de validações na camada de regras de negócio:

- Lançando uma validação em um alert:

```
$objInfraException = new InfraException();

if (...1...){

    $objInfraException->lançarValidacao('v1');

}
```

- Acumulando diversas validações e exibindo todas em um único alert:

```
$objInfraException = new InfraException();

if (...1...){

    $objInfraException->adicionarValidacao('v1');

}

if (...2...){

    $objInfraException->adicionarValidacao('v2');

}
```

```

    }
    if (...3...){
        $objInfraException->adicionarValidacao('v3');
    }
    $objInfraException->lancarValidacoes();

```

#### ❑ `__construct($strDescricao=null, $e=null)`

Construtor.

`strDescricao`      Opcional. Texto indicando o motivo da exceção.  
`e`      Opcional. Exceção original capturada no bloco *catch*.

#### ❑ `adicionarValidacao($strDescricao)`

Armazena uma validação de Regra de Negócio.

`strDescricao`      Mensagem para exibição ao usuário.

#### ❑ `contemValidacoes( )`

Verifica se o objeto contém validações armazenadas retornando true/false.

#### ❑ `lancarValidacao($strDescricao)`

Lança imediatamente uma exceção contendo a validação passada como parâmetro.

#### ❑ `lancarValidacoes( )`

Verifica se objeto contém validações armazenadas caso afirmativo então lança o objeto.

## Estrutura de Diretórios

Abaixo a estrutura de diretórios recomendada:

Diretório	Conteúdo
-----------	----------

dto	Classes de transporte <EntidadeDTO.php>
int	Classes de interface <EntidadeINT.php>
rn	Classes da regras de negócio <EntidadeRN.php>
bd	Classes de banco <EntidadeBD.php>
ws	Classes de web services <ServicoWS.php>
css	Código CSS
imagens	Imagens da aplicação
js	Código javascript

## 8. Padrão de Modelagem de Dados

### Regras Gerais

Regras de nomenclatura aplicáveis a todos os elementos (tabelas, colunas, índices, etc) do modelo de dados:

- usar somente letras, números e o caractere sublinhado;
- limitar o tamanho ao máximo de 30 caracteres;
- utilizar apenas letras minúsculas;
- palavras internas devem ser separadas pelo caractere sublinhado;
- suprimir as preposições;
- utilizar apenas palavras no singular.

### Tabelas

- Não utilizar verbos para designar nomes de tabelas, priorizar o uso de substantivos e adicionar o prefixo "md\_<instituição/módulo>":

md\_abc\_pedido

md\_abc\_item

md\_abc\_nota\_fiscal

- Para tabelas que implementam relacionamentos (n x n) utilizar o prefixo "md\_<instituição/módulo>\_rel" seguido dos nomes das tabelas envolvidas (sem o prefixo "md\_<instituição/módulo>") e separados por sublinhado:

md\_abc\_rel\_pedido\_item

Se o relacionamento expressar um conceito forte do sistema então o nome deste conceito pode ser utilizado:

md\_abc\_administrador\_sistema (e não md\_abc\_rel\_usuario\_sistema)

- Tabelas que representam conjuntos de valores relacionados a uma determinada entidade, devem conter um prefixo indicativo do tipo do conjunto seguido do nome da entidade:

md\_abc\_tipo\_pedido

## Colunas

- Para chaves primárias seqüenciais utilizar o prefixo id seguido do nome da tabela:

id\_md\_abc\_pedido

- Para chaves primárias que fazem uso de chaves estrangeiras, manter a nomenclatura da chave estrangeira igual a da chave primária de origem:

id\_md\_abc\_tabela\_a

id\_md\_abc\_tabela\_b

- Prefixos recomendados:

sin\_ campo sinalizador que aceita apenas os valores S ou N

sta\_ status multi-valorado. Ex.: P=Processo, G=Doc. Gerado, E=Doc. Externo

dta\_ data

dth\_ data/hora

din\_ dinheiro

- Para exclusão lógica utilizar o nome de campo:

sin\_ativo

## Tipos de Dados

Quanto ao tipo de dado usado na representação, aconselha-se, para maior portabilidade, a escolha de um dos tipos principais definidos pelo padrão SQL-99 (ou SQL3):

Tipo	Parâmetro	Significado
integer	-	Números inteiros com sinal, o número de bits utilizado na representação é dependente da implementação (geralmente 32 bits).
smallint	-	Números inteiros pequenos com sinal, o número de bits utilizado na representação é dependente da implementação (geralmente 16 bits).
numeric	[( <i>precisão</i> [, <i>decimais</i> ])]	Números decimais com precisão fixa. Ao criar uma coluna do tipo numeric é necessário especificar o comprimento total do número e o número de casas decimais. Este tipo é recomendado para representação de moedas. Muitos bancos de dados possuem um tipo money (não padronizado) que, na maioria das vezes, é um campo numeric com precisão e decimais específicos.
decimal	[( <i>precisão</i> [, <i>decimais</i> ])]	Semelhante ao numeric, entretanto deve possuir uma precisão maior permitindo mais casas decimais.
float	[( <i>precisão</i> )]	Números com precisão única em ponto flutuante. A faixa de valores e a precisão da representação dependem da implementação.
double	-	Números com precisão dupla em ponto flutuante. A faixa de valores e a precisão da representação dependem da implementação, mas é sempre igual ou melhor do que o tipo float.
blob	[( <i>tamanho</i> )]	Usado para armazenagem de qualquer dado em formato binário. O significado do parâmetro <i>tamanho</i> depende da implementação do banco, podendo ser medido em Kb, Mb ou até Gb.
char	[( <i>tamanho</i> )]	Usado na representação de seqüências de caracteres de tamanho fixo. Tenha cuidado com o parâmetro <i>tamanho</i> – para maior portabilidade, evite comprimentos superiores a 1000 caracteres.
varchar	( <i>tamanho</i> )	Usado na representação de seqüências de caracteres de tamanho variável.
clob	[( <i>tamanho</i> )]	Semelhante ao tipo blob só que aplicado a caracteres.
date	-	Um valor de data no formato YYYY-MM-DD. A faixa de valores para o ano pode variar de 1 a 9999).



time	[( <i>precisão</i> )]	Um valor de hora no formato hh:mm:ss.nnn. O parâmetro <i>precisão</i> indica as frações de segundo representadas, e é dependente da implementação (geralmente variando entre 0 e 6).
timestamp	[( <i>precisão</i> )]	Data e hora no formato YYYY-MM-DD hh:mm:ss.nnn. O parâmetro <i>precisão</i> indica as frações de segundo representadas, e é dependente da implementação (geralmente variando entre 0 e 6).
boolean	-	Valor lógico booleano (verdadeiro/falso).

## Chave Primária

Utilizar o prefixo pk seguido do nome da entidade:

```
pk_md_abc_pedido
```

## Chave Alternativa

Utilizar o prefixo ak seguido do nome da entidade e do nome do(s) campo(s) que a compõem:

```
ak_md_abc_pedido_codigo
```

## Chave Estrangeira

Utilizar o prefixo fk seguido do prefixo "md\_<instituição/módulo>" e dos nomes da entidade que possui a chave estrangeira e da entidade à qual a chave faz referência (sem o prefixo "md\_<instituição/módulo>"):

```
fk_md_abc_item_pedido
```

## Índices

Para índices que não representam chaves estrangeiras utilizar o prefixo i(01-99) seguido do nome da entidade:

```
i01_md_abc_pedido
i02_md_abc_pedido
...
i99_md_abc_pedido
```

Para índices que representam chaves estrangeiras utilizar o mesmo nome da chave:

```
fk_md_abc_item_pedido
```

## Seqüências

Utilizar o prefixo seq seguido do nome do objeto ao qual a seqüência atende:

seq\_md\_abc\_pedido

São utilizadas quando os DTOs possuem o tipo da chave primária "nativa" e, dependendo do banco de dados utilizado, podem ser tabelas ou sequences:

- MySQL

```
create table seq_md_abc_pedido (id int not null primary key AUTO_INCREMENT, campo char(1) null)
```

- SQL Server

```
create table seq_md_abc_pedido (id int identity(1,1), campo char(1) null)
```

- Oracle

```
CREATE SEQUENCE seq_md_abc_pedido START WITH 1 INCREMENT BY 1 NOCACHE NOCYCLE
```

## 9. Padrão de Codificação PHP

### Nomes de Arquivos

Devem possuir apenas letras minúsculas, números e o caractere sublinhado acrescidos da extensão *“.php”*.

Classes ou interfaces devem utilizar arquivos individuais, neste caso, o nome do arquivo deverá obrigatoriamente ser o mesmo da classe ou interface acrescido do sufixo *“.php”*.

### Classes e Interfaces

- Nomes de classe devem ser substantivos no singular tendo como prefixo a sigla da instituição:

MdAbcPedido, MdAbcItem

- Utilizar a primeira letra de cada palavra em maiúscula:

MdAbcNotaFiscal

- Aconselha-se a supressão de preposições:

MdAbcRequisicaoPagamento

## Instâncias de Classes

- Para nomear instâncias de classes utilize o prefixo *obj* seguido do nome da classe:

objMdAbcPedido, objMdAbcRequisicaoPagamento

- Se for necessário utilizar mais de uma instância da mesma classe utilize um sufixo descritivo separado pelo caractere sublinhado:

objMdAbcPedidoOriginal, objMdAbcPedidoReclassificado

## Constantes

- Devem ser declaradas com todas as letras em maiúsculo:

MD\_ABC\_FATOR

- Termos compostos devem ser separados por sublinhado:

MD\_ABC\_CONSUMO\_MINIMO

## Atributos e Variáveis de Métodos

Os atributos e variáveis devem ser nomeados utilizando um prefixo e um qualificador. O prefixo é definido de acordo com o tipo do atributo e o qualificador deve descrever o melhor possível o seu significado dentro da lógica do sistema. O qualificador deve conter a primeira letra em maiúscula e as demais em minúsculas. Termos compostos devem utilizar a primeira letra de cada termo em maiúscula e as demais em minúsculas (não deve ser utilizado o caractere sublinhado):

Tipo do Atributo	Prefixo	Exemplo
Número	num	numIdadeMinima
String	str	strNome
Data	dta	dtaNascimento
Data/Hora	dth	dthEntrega
Array	arr	arrObjProtocolo
Booleano	bol	bolEncontrouUnidade

## Métodos

Os nomes dos métodos devem ser verbos no infinitivo e conter apenas letras minúsculas. Termos compostos devem utilizar a primeira letra, do segundo termo em diante, em maiúscula (não deve ser utilizado o caractere sublinhado):

```
cadastrear  
calcularJuros  
gerarEstatisticas
```

## Elementos HTML

Os elementos HTML devem ser nomeados utilizando um prefixo e um qualificador. O prefixo é definido de acordo com a tabela abaixo e o qualificador deve descrever o propósito do componente contendo a primeira letra em maiúscula e as demais em minúsculas. Termos compostos devem utilizar a primeira letra de cada termo em maiúscula e as demais em minúsculas (não deve ser utilizado o caractere sublinhado):

Elemento	Prefixo	Exemplo
[input type=] text	txt	txtNome
[input type=] password	pwd	pwdSenha
[input type=] checkbox	chk	chkUnidadeProtocolo
[input type=] radio	rdo	rdoNivelAcesso
[input type=] submit	sbm	sbmSalvar
[input type=] file	fil	filAnexo
[input type=] hidden	hdn	hdnIdCidade
[input type=] image	img	imgLupa
[input type=] button	btn	btnFechar
Form	frm	frmAnotacaoCadastro
Div	div	divEndereco
Table	tbl	tblLocalizadores
iFrame	ifr	ifrmArvore

TextArea	txa	txaDescricao
Select	sel	selUnidades

## Indentação

Deve-se utilizar DOIS à QUATRO espaços para cada nível de indentação (não utilizar tabulação).

## 10. Gerador de Código

As operações básicas podem ser geradas no framework InfraPHP através de um gerador de código disponível no endereço:

<https://infra-php-desenv.trf4.jus.br/gerador>

A geração do código é realizada com base na interpretação dos comandos DDL utilizados para criação da base de dados. É muito importante seguir o padrão de modelagem de dados, principalmente com relação ao prefixos dos campos, pois o gerador utilizará estas informações para gerar máscaras para os campos na interface e validações específicas tanto em javascript como na camada de regras de negócio.

Os comandos SQL podem ser escritos em vários dialetos e o gerador aceita somente alguns deles, exemplo:



```
CREATE TABLE md_abc_aquisicao(
    id_md_abc_aquisicao integer NOT NULL ,
    id_md_abc_projeto int NOT NULL ,
    descricao varchar(50) NOT NULL ,
    din_custo numeric(12,2) NOT NULL
);
```

```
ALTER TABLE md_abc_aquisicao ADD CONSTRAINT pk_md_abc_aquisicao PRIMARY KEY (id_md_abc_aquisicao
ASC);
```

```
CREATE TABLE md_abc_projeto(
    id_md_abc_projeto int NOT NULL ,
    identificacao varchar(50) NOT NULL ,
    descricao varchar(max) NULL ,
    dta_cadastramento datetime NOT NULL ,
    sin_ativo char(1) NOT NULL
```

);

```
ALTER TABLE md_abc_projeto ADD CONSTRAINT pk_md_abc_projeto PRIMARY KEY (id_md_abc_projeto ASC);
```

```
ALTER TABLE md_abc_aquisicao ADD CONSTRAINT fk_md_abc_projeto_aquisicao FOREIGN KEY (id_md_abc_projeto) REFERENCES md_abc_projeto(id_md_abc_projeto);
```

```
CREATE INDEX fk_md_abc_projeto_aquisicao ON md_abc_aquisicao (id_md_abc_projeto ASC);
```

### 1) interpretar os comandos SQL:

**Tribunal Regional Federal da 4ª Região**

Gerador de Código

**SQL**

Interpretar Ajuda ERwin

Script SQL:

```
CREATE TABLE md_abc_aquisicao(  
    id_md_abc_aquisicao integer NOT NULL ,  
    id_md_abc_projeto int NOT NULL ,  
    descricao varchar(50) NOT NULL ,  
    din_custo numeric(12,2) NOT NULL  
);  
  
ALTER TABLE md_abc_aquisicao ADD CONSTRAINT pk_md_abc_aquisicao PRIMARY KEY (id_md_abc_aquisicao ASC);  
  
CREATE INDEX i01_md_abc_aquisicao ON md_abc_aquisicao (id_md_abc_projeto ASC);  
  
CREATE TABLE md_abc_projeto(  
    id_md_abc_projeto int NOT NULL ,  
    identificacao varchar(50) NOT NULL ,  
    descricao varchar(max) NULL ,  
    dta_cadastramento datetime NOT NULL ,  
    sin_ativo char(1) NOT NULL  
);  
  
ALTER TABLE md_abc_projeto ADD CONSTRAINT pk_md_abc_projeto PRIMARY KEY (id_md_abc_projeto ASC);  
ALTER TABLE md_abc_aquisicao ADD CONSTRAINT fk_md_abc_projeto_aquisicao FOREIGN KEY (id_md_abc_projeto) REFERENCES
```

### 2) escolher uma tabela para geração:

**Tribunal Regional Federal da 4ª Região**

Gerador de Código

**Tabelas**

Gerar Meta Dados Voltar

Linguagem:  
PHP

<input checked="" type="radio"/>	Tabela
<input type="radio"/>	md_abc_aquisicao
<input type="radio"/>	md_abc_projeto

### 3) preencher o usuário, arquivo principal (que inclui a InfraPHP) e as classes de sessão, página e banco do sistema. Informar também se o código na RN deve prever auditoria das permissões por meio de Regras de Auditoria cadastradas no SIP:

**Tribunal Regional Federal da 4ª Região**

Gerador de Código

---

**PHP**

Usuário:  Módulo Principal:

InfraSessao:  InfraPagina:  InfraIBanco:

**Permissões na RN**

☐ Somente Validar

☒ Validar e Auditar (Regras de Auditoria cadastradas no SIP)

4) informar o campo principal, os rótulos dos campos e teclas de atalho:

**Tribunal Regional Federal da 4ª Região**

Gerador de Código

---

**md\_abc\_projeto**

Artigo: Singular:   Plural:

☒ Gerar ordenação de colunas na tela de listagem

<input checked="" type="radio"/>	Campo	Artigo	Rótulo	Tecla Atalho
<input type="radio"/>	id_md_abc_projeto			
<input checked="" type="radio"/>	identificacao	a	Identificação	I
<input type="radio"/>	descricao	a	Descrição	D
<input type="radio"/>	dta_cadastramento	a	Data de Início	a
<input type="radio"/>	sin_ativo			

Tabelas Relacionadas:

Campo principal:

- será retornado automaticamente na tela de lista junto com o ID;
- será gerado um método para montagem de combo na classe MdAbcProjetoINT buscando por este campo;
- no DTO das tabelas relacionadas ele será recuperado automaticamente, ou seja, em MdAbcAquisicaoDTO será adicionada uma FK para *md\_abc\_projeto* e um atributo relacionado "IdentificacaoMdAbcProjeto". Para que isso ocorra é necessário configurar o campo principal da tabela *md\_abc\_projeto* antes de gerar o código de *md\_abc\_aquisicao*. Se o código de *md\_abc\_projeto* foi

gerado em outra ocasião basta selecionar a tabela e avançar até o passo final escolhendo apenas o campo principal (sem preencher todos os campos).

- 5) Ao final o código poderá ser visualizado ou baixado:

Tribunal Regional Federal da 4ª Região

Gerador de Código

PHP - Classes

Tabelas

Voltar

Classe	Ações
MdAbcProjetoDTO	 
MdAbcProjetoBD	 
MdAbcProjetoRN	 
MdAbcProjetoINT	 
md_abc_projeto_cadastro	 
md_abc_projeto_lista	 