

11

Pesquisa

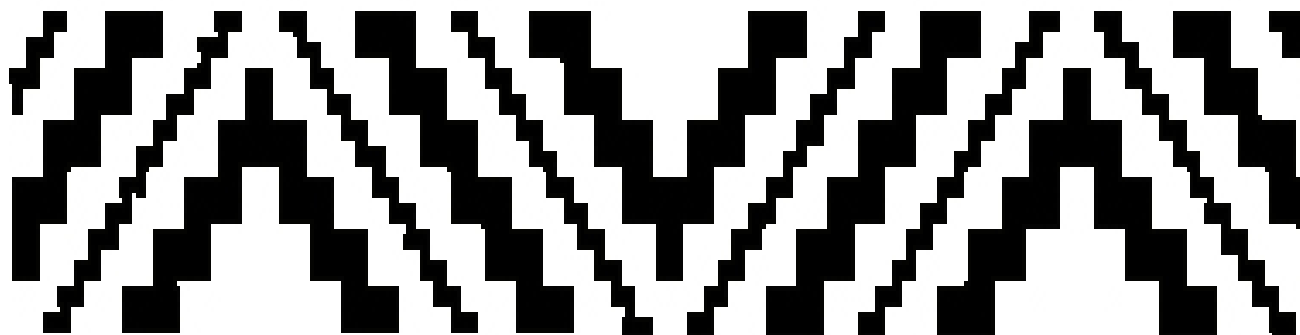



POLÍTICA DE DESENVOLVIMENTO DA BIOTECNOLOGIA

DECRETO Nº 6.041, DE 8 DE FEVEREIRO DE 2007.

Institui a Política de Desenvolvimento da Biotecnologia, cria o Comitê Nacional de tecnologia e dá outras providências.

O PRESIDENTE DA REPÚBLICA, no uso da atribuição que lhe confere o art. 84, inciso VI, alínea “a”, da Constituição,

DECRETA:

Art. 1º Fica instituída a Política de Desenvolvimento da Biotecnologia, na forma do Anexo a este Decreto, que tem por objetivo o estabelecimento de ambiente adequado para o desenvolvimento de produtos e processos biotecnológicos inovadores, o estímulo à maior eficiência da estrutura produtiva nacional, o aumento da capacidade de inovação das empresas brasileiras, a absorção de tecnologias, a geração de negócios e a expansão das exportações.

§ 1º As áreas setoriais priorizadas na Política de Desenvolvimento da Biotecnologia deverão ser objeto de programas específicos, contemplando as seguintes diretrizes:

I - Área de Saúde Humana: estimular a geração e controle de tecnologias e a consequente produção nacional de produtos estratégicos

na área de saúde humana para posicionar competitivamente a bioindústria brasileira na comunidade biotecnológica internacional, com potencial para gerar novos negócios, expandir suas exportações, integrar-se à cadeia de valor e estimular novas demandas por produtos e processos inovadores, levando em consideração as políticas de Saúde;

II - Área de Agropecuária: estimular a geração de produtos agropecuários estratégicos visando a novos patamares de competitividade e a segurança alimentar, mediante a diferenciação de produtos e a introdução de inovações que viabilizem a conquista de novos mercados;

III - Área Industrial: estimular a produção nacional de produtos estratégicos na área industrial para que a bioindústria brasileira possa caminhar na direção de novos patamares de competitividade, com potencial para expandir suas exportações e estimular novas demandas por produtos e processos inovadores;

IV - Área Ambiental: estimular a geração de produtos estratégicos na área ambiental visando a novos patamares de qualidade ambiental e competitividade, mediante articulação entre os elos das cadeias produtivas, conservação e aproveitamento sustentável da biodiversidade, inclusão social e desenvolvimento de tecnologias limpas.

§ 2º Para cada área setorial serão definidas as seguintes vertentes para a efetiva consolidação da biotecnologia e da bioindústria brasileiras:

I - Alvos estratégicos: aqueles considerados no âmbito empresarial com grande potencial de

mercado num curto e médio prazo, focados na diferenciação de produtos e na inovação, para o desenvolvimento de um novo patamar de competitividade para a bioindústria brasileira, nacional e internacionalmente.

II - Áreas priorizadas: aquelas que apresentam importância nas demandas do setor produtivo ou da sociedade, seja em atendimento à saúde pública, à agropecuária, à indústria e ao meio ambiente, resultando na priorização de produtos de interesse estratégico nacional para o atendimento de demandas de relevância social e com potencial de mercado significativo.

III - Áreas de fronteira da biotecnologia: aquelas que se constituem em inovações tecnológicas de alto valor agregado com potencial de geração de novos mercados nacionais e internacionais, com vistas ao desenvolvimento futuro da biotecnologia e da bioindústria.

§ 3º As ações estruturantes da Política de Desenvolvimento da Biotecnologia também deverão ser objeto de programas específicos, contemplando as seguintes diretrizes:

I - Investimentos: promover ações de fomento, utilizando os diversos mecanismos de apoio disponíveis, de modo a prover fontes adequadas de financiamento, inclusive de natureza não reembolsável bem como fortalecimento do aporte de capital de risco, para a formação de empresas ou rede de empresas inovadoras de base biotecnológica; avaliar a utilização de instrumentos de desoneração tributária para a modernização industrial, inovação e exportação no segmento de biotecnologia;

II - Recursos Humanos: incentivar a formação e capacitação de recursos humanos para o desenvolvimento de C&T e inovação em biotecnologia, com foco na bioindústria;

III - Infra-estrutura: consolidar e expandir a infra-estrutura física das instituições, públicas e privadas, que tenham como missão o desenvolvimento de P,D&I com foco na indústria,

induzir a formação de ambiente favorável a uma maior interação entre o meio empresarial e os centros geradores de conhecimento e estimular o surgimento de novas empresas de base tecnológica. Os laboratórios nacionais estratégicos deverão orientar seus trabalhos na perspectiva da Política de Desenvolvimento da Biotecnologia;

IV - Marcos regulatórios: aprimorar a legislação e o marco regulatório com impactos diretos sobre o desenvolvimento da biotecnologia e da bioindústria, de forma a facilitar a entrada competitiva de produtos e processos biotecnológicos nos mercados nacional e internacional, com especial atenção a:

a) Inovação e Propriedade Intelectual: promover a cultura da inovação e o uso estratégico da propriedade intelectual a fim de assegurar maior competitividade à biotecnologia nacional e que os benefícios dos investimentos em biotecnologia sejam revertidos em prol do desenvolvimento nacional;

b) Bioética: assegurar que as questões e os desafios de natureza ética vinculados à biotecnologia sejam considerados na Política de Desenvolvimento da Biotecnologia;

c) Biossegurança: garantir a segurança à saúde humana e ao meio ambiente em observância à Convenção sobre Diversidade Biológica e à Lei de Biossegurança;

d) Acesso ao Patrimônio Genético e Repartição de Benefícios: valorizar e promover o uso sustentável da biodiversidade brasileira com vistas ao desenvolvimento econômico e social do País, em particular para a competitividade da bioindústria brasileira, respeitando-se os direitos e obrigações decorrentes das atividades de acesso ao patrimônio genético e ao conhecimento tradicional associado, a garantia aos direitos das comunidades tradicionais e povos indígenas, a sua inclusão no processo produtivo e a repartição de benefícios resultantes da exploração econômica dessas atividades;

e) Sistema de Avaliação de Conformidade do Material Biológico: consolidar um sistema de avaliação de conformidade do material biológico para atender às exigências de demonstração da qualidade de bens e serviços e incrementar sua capacidade de competir nos mercados interno e externo;

f) Outras Regulações: adequar e expandir a infra-estrutura de regulações e de serviços tecnológicos nas áreas de metrologia, normalização e avaliação da conformidade (acreditação, ensaios, inspeção, certificação, rotulagem, procedimentos de autorização e aprovação e atividades correlatas), tecnologias de gestão, serviços de apoio à produção mais limpa, serviços de suporte à propriedade intelectual e à informação tecnológica, com o objetivo de responder aos desafios da bioindústria no comércio nacional e internacional.

§ 4º Todos os programas deverão apresentar mecanismos de monitoramento e avaliação de desempenho para as devidas revisões e atualizações necessárias para o contínuo aperfeiçoamento da Política de Desenvolvimento da Biotecnologia, especialmente com vistas à consolidação e fortalecimento da bioindústria brasileira em longo prazo.

Art. 2º Deverá ser estabelecido processo de comunicação e participação para que a sociedade brasileira possa identificar, assimilar, acompanhar e adotar opções conscientes na adoção das novas tecnologias, por meio de informação de qualidade, transparência e relações de confiança entre todos os atores, de modo a promover a biotecnologia com segurança, eficácia, confiança e aceitabilidade.

(...)

Art. 9º A participação no Comitê Nacional de Biotecnologia é considerada prestação de serviço público relevante, não sendo remunerada.

Art. 10. Este Decreto entra em vigor na data de sua publicação.

Brasília, 8 de fevereiro de 2007; 186º da Independência e 119º da República.

LUIZ INÁCIO LULA DA SILVA
Luiz Carlos Guedes Pinto
José Agenor Alvares da Silva
Luiz Fernando Furlan
Sérgio Machado Rezende
Marina Silva

PESQUISA CIENTÍFICA POR ESTRANGEIROS**DECRETO Nº 98.830, DE 15 DE JANEIRO DE 1990.**

Dispõe sobre a coleta, por estrangeiros, de dados e materiais científicos no Brasil, e dá outras providências.

O PRESIDENTE DA REPÚBLICA, usando das atribuições que lhe confere o artigo 84, inciso IV, da Constituição,

DECRETA:

Art. 1º Estão sujeitas às normas deste Decreto as atividades de campo exercidas por pessoa natural ou jurídica estrangeira, em todo o território nacional, que impliquem o deslocamento de recursos humanos e materiais, tendo por objeto coletar dados, materiais, espécimes biológicos e minerais, peças integrantes da cultura nativa e cultura popular, presente e passada, obtidos por meio de recursos e técnicas que se destinem ao estudo, à difusão ou à pesquisa, sem prejuízo ao disposto no art. 10.

Parágrafo único. Este Decreto não se aplica às coletas ou pesquisas incluídas no monopólio da União.

Art. 2º Compete ao Ministério da Ciência e Tecnologia (MCT) avaliar e autorizar, sob as condições que estabelecer, as atividades referidas no artigo anterior, bem assim supervisionar sua fiscalização e analisar seus resultados.

Parágrafo único. O MCT exercerá as suas atribuições assessorado por uma comissão formada por representantes desse mesmo órgão, do Ministério das Relações Exteriores (MRE), do Ministério do Interior MINTER Secretaria de Assessoramento da Defesa Nacional SADEN / PR.

Art. 3º As atividades referidas no art. 1º somente serão autorizadas desde que haja a co-participação e a co-responsabilidade de instituição brasileira de elevado e reconhecido conceito técnico-científico, no campo de pesquisa correlacionado com o trabalho a ser desenvolvido, segundo a avaliação do Conselho Nacional de Desenvolvimento Científico e Tecnológico (CNPq).

Parágrafo único. A instituição brasileira deverá acompanhar e fiscalizar as atividades que sejam exercidas pelos estrangeiros, observando as normas legais específicas e, no que couber, as do presente Decreto.

Art. 4º Dependirão da anuência prévia:

I - da SADEN/PR autorizações para as atividades que envolvam a permanência ou trânsito em áreas de faixa de fronteira ou que possam afetar outros interesses da Defesa Nacional;

II - do MRE, as autorizações para atividades julgadas de interesse da política externa brasileira;

III - do MINTER, através da Fundação Nacional do Índio FUNAI e do Instituto Brasileiro do Meio Ambiente e Recursos Naturais Renováveis IBAMA, as autorizações que envolvam a permanência ou trânsito por áreas indígenas e de preservação do meio ambiente, respectivamente.

Parágrafo único. As coletas ou pesquisas científicas que envolvam atividades reguladas por outras normas legais e regulamentares específicas somente serão autorizadas mediante audiência prévia dos órgãos competentes para a aplicação dessa legislação, de acordo com os procedimentos estabelecidos em portaria do MCT.

Art. 5º Os pedidos de autorização para coleta e pesquisa serão dirigidos ao MCT, pela instituição brasileira de que trata o art. 3º, que informará detalhadamente a fonte dos recursos que custearão as atividades a serem desenvolvidas no País bem assim as despesas decorrentes da sua co-participação.

Parágrafo único. Para que seja apreciado o pedido de autorização, os participantes estrangeiros deverão, expressamente:

I - declarar a responsabilidade financeira que assumirão para a execução das atividades propostas;

II - autorizar o MCT e a instituição brasileira co-participante a efetuarem tradução, publicação e divulgação no Brasil, sem ônus quanto aos direitos autorais, de relatórios, monografias e outras formas de registro de trabalho das coletas e pesquisas realizadas, desde que sempre mencionadas a sua autoria e as circunstâncias que concorrerem para o desenvolvimento e os resultados desses trabalhos;

III - assumir o compromisso de acatar todas as normas legais e regulamentares vigentes.

Art. 6º Salvo em casos julgados excepcionais, devidamente justificados, deverá o MCT proferir sua decisão sobre os pedidos de autorização apresentados no prazo de 120 (cento e vinte) dias, contado da data do recebimento da documentação completa exigida.

Art. 7º O MCT poderá, deferindo o pedido dos interessados e observado o disposto no art. 4º, autorizar a instalação física no País, a título precário, por prazo determinado, dos equipamentos necessários à realização das atividades de coleta e pesquisa.

Art. 8º A autorização do MCT será concedida por prazo determinado, que poderá ser prorrogado, mediante pedido fundamentado das instituições brasileiras co-participantes e co-responsáveis, apresentado com antecedência de 45 (quarenta e cinco) dias do término daquele prazo e acompanhado de relatório das atividades já desenvolvidas.

Art. 9º A remessa para o exterior de qualquer material coletado, ainda que reproduzido através de fotografias, filmes ou gravações, só poderá ser

efetuada após prévia autorização do MCT e desde que assegurada, pelo interessado, sua utilização em atividades exclusivamente de estudos, pesquisas e difusão com a observância no disposto no parágrafo único, do art. 4º.

§ 1º O material coletado será remetido ao exterior às expensas do estrangeiro interessado, por intermédio da instituição técnico-científica brasileira (art. 3º), que manterá cópia dos registros de campo das respectivas coletas.

§ 2º O MCT poderá reter exemplares, peças ou cópias do material coletado, cabendo-lhe indicar as instituições brasileiras depositárias no País.

Art. 10. A utilização do material coletado para fins comerciais, inclusive a sua cessão a terceiros, dependerá de acordo prévio a ser firmado pelos interessados com o MCT, respeitados os direitos de propriedade, nos termos da legislação brasileira em vigor.

Art. 11. Sem prejuízo dos relatórios que deverão ser apresentados no curso das atividades autorizadas, nos termos de portaria do MCT, a instituição brasileira deverá produzir, no prazo de 60 (sessenta) dias, contado do término das atividades, relatório preliminar dos trabalhos desenvolvidos.

Parágrafo único. O relatório final deverá ser precedido de relatórios parciais, apresentados a cada 6 (seis) meses, informando sobre os resultados já obtidos.

Art. 12. Qualquer pessoa física ou jurídica que constatar o desenvolvimento de atividades em desacordo com o disposto neste Decreto, ou com outras normas legais e regulamentares vigentes, poderá comunicar o fato ao MCT, que determinará a sua apuração e promoverá outras medidas cabíveis junto aos órgãos públicos competentes.

Art. 13. Sem prejuízo da responsabilidade civil e penal, a infração às normas deste Decreto poderá importar, segundo a gravidade do fato:

I - a suspensão imediata da atividade em curso, por um determinado período;

II - o cancelamento da autorização concedida;

III - a declaração de inidoneidade do infrator, com o conseqüente impedimento, temporário ou permanente, para empreender ou patrocinar pesquisa científica no Território Nacional;

IV - a comunicação da infração cometida ao dirigente da entidade a que o infrator esteja vinculado;

V - a apreensão e a perda do equipamento utilizado nos trabalhos, bem assim do material coletado, nos termos da legislação brasileira em vigor.

Parágrafo único. Caberá ao MCT opinar junto à Secretaria da Receita Federal quanto à destinação do material de interesse científico apreendido.

Art. 14. O MCT, mediante portaria, dispensará tratamento especial e compatível com o regime jurídico específico a que estejam sujeitos às coletas de dados e materiais realizados no País por pessoas físicas estrangeiras em decorrência:

I - de programa de intercâmbio científico vinculados a acordos de cooperação cultural, científico, técnica e tecnológica, firmados pelo Governo brasileiro;

II - de programas de organismos internacionais aprovados pelo Governo brasileiro;

III - de financiamentos de bolsas ou auxílios à pesquisa, concedidos por agências de fomento ou por outras instituições nacionais técnico-científicas reconhecidas pelo MCT e,

IV - de contrato de trabalho com instituições brasileiras de ensino e pesquisa.

Art. 15. O MCT expedirá os atos necessários à execução do disposto neste Decreto.

Art. 16. Este Decreto entrará em vigor na data de sua publicação.

Art. 17. Revogam-se os Decretos n^{os} 65.057, de 26 de agosto de 1969 e 93.180, de 27 de agosto de 1986, e demais disposições em contrário.

Brasília, 15 de janeiro de 1990; 169^o da Independência e 102^o da República.

JOSÉ SARNEY

Roberto Costa de Abreu Sodré

Décio Leal Zagottis

Rubens Bayma Denys

PORTARIA MCT Nº 55, DE 14 DE MARÇO DE 1990.

Aprova o Regulamento sobre coleta, por estrangeiros, de dados e materiais científicos no Brasil.

O Ministro de Estado da Ciência e Tecnologia, no uso das suas atribuições, e tendo em vista o disposto no artigo 15 do Decreto nº 98.830, de 15 de janeiro de 1990, resolve:

I - Aprovar o REGULAMENTO SOBRE COLETA, POR ESTRANGEIROS, DE DADOS E MATERIAIS CIENTÍFICOS NO BRASIL, que com esta baixa.

II - Esta Portaria entrará em vigor na data de sua publicação, revogadas as disposições em contrário.

DÉCIO LEAL DE ZAGOTTIS

REGULAMENTO SOBRE COLETA, POR ESTRANGEIROS, DE DADOS E MATERIAIS CIENTÍFICOS NO BRASIL

CAPÍTULO I DA APLICAÇÃO

1 - O disposto neste regulamento se aplica a todas as coletas de dados e materiais científicos no Brasil realizadas por:

- a) pessoas físicas ou jurídicas estrangeiras ou organizações internacionais governamentais ou não governamentais, domiciliadas no exterior;
- b) pessoas jurídicas estrangeiras ou organizações internacionais, governamentais ou não governamentais, exercendo atividades no País;
- c) empresas brasileiras, cujo controle efetivo seja de pessoas físicas ou jurídicas estrangeiras;
- d) pessoas físicas estrangeiras exercendo atividades no País, ressaltando-se os casos

específicos indicados no Capítulo XI do presente regulamento; e

e) pessoas físicas ou jurídicas estrangeiras ou organizações internacionais governamentais, em associação ou colaboração com pessoas físicas ou jurídicas nacionais, ressaltando-se os casos específicos indicados no Capítulo XI do presente regulamento.

(...)

6 - As autorizações para pesquisa e escavações arqueológicas em sítios arqueológicos e pré-históricos são de competência da SPHAN, conforme disposto na Lei nº 3.924, de 26/07/61, e regulamentada pela Portaria de nº 07, de 01/12/88.

(...)

CAPÍTULO IV

DOS CRITÉRIOS E CONDIÇÕES PARA CONCESSÃO DA LICENÇA

24 - Ao CNPq competirá emitir parecer técnico-científico sobre os pedidos apresentados, devendo para este fim recorrer aos Comitês Assessores ou a consultores *ad-hoc*.

25 - Na análise dos pedidos, deverão ser observados, entre outros, os seguintes aspectos:

- a) contribuição das atividades propostas para o desenvolvimento científico-tecnológico nacional;
- b) conceito técnico-científico da instituição brasileira co-participante e co-responsável;
- c) grau de participação e responsabilidade da instituição brasileira envolvida;
- d) qualificação e competência científica dos participantes estrangeiros;
- e) metodologia a ser empregada nos trabalhos;
- f) fontes e garantias de recursos para o desenvolvimento dos trabalhos; e
- g) experiência anterior.

26 - Na eventualidade de a atividade proposta envolver pesquisa ou ingresso em áreas cuja preservação, proteção e controle esteja afeto a outros órgãos, será condição básica para a concessão da licença a manifestação prévia dos mesmos.

27 - Cabe ao CNPq, durante a fase de análise dos pedidos de licença, promover a necessária articulação e consulta aos órgãos acima referidos.

28 - Em nenhuma hipótese será permitido o início das atividades de coleta, ainda que em caráter preparatório, sem a devida autorização do MCT.

29 - É vedado o exercício das atividades de coleta aos estrangeiros portadores de visto de turista ou de outro tipo de visto não compatível com a natureza dos trabalhos a serem desenvolvidos no País.

30 - Deverá o MCT informar ao MRE sobre todas as autorizações concedidas, para as providências de concessão dos vistos apropriados aos participantes estrangeiros.

31 - As autorizações concedidas pelo MCT serão fixadas através de portarias, a serem publicadas no Diário Oficial da União.

(...)

CAPÍTULO VII

DA REMESSA E DESTINAÇÃO DO MATERIAL

39 - A remessa para o exterior de qualquer material coletado só poderá ser efetuada após prévia autorização do MCT e desde que assegurada, pelo interessado, sua utilização em atividades exclusivamente de estudos, pesquisas e difusão, cabendo a anuência prévia dos órgãos competentes quando as coletas ou pesquisas científicas envolverem normas legais ou regulamentos específicos.

PESQUISA ENVOLVENDO SERES HUMANOS – ÁREA POVOS INDÍGENAS

RESOLUÇÃO MS/CNS Nº 304, DE 9 DE AGOSTO DE 2000.

O Plenário do Conselho Nacional de saúde, em sua Centésima Reunião Ordinária, realizada nos dias 09 e 10 de agosto de 2000, no uso de suas competências regimentais e atribuições conferidas pela Lei nº 8.080, de 19 de setembro de 1990, e pela Lei nº 8.142, de 28 de dezembro de 1990, e considerando:

- A necessidade de regulamentação complementar da Resolução CNS nº 196/96 (Diretrizes e Normas Regulamentadoras de Pesquisas Envolvendo Seres Humanos), atribuição da CONEP conforme item VIII.4.d da mesma Resolução, no que diz respeito à área temática especial “populações indígenas” (item VIII.4.c.6).

RESOLVE:

- Aprovar as seguintes Normas para Pesquisas Envolvendo Seres Humanos – Área de Povos Indígenas.

I – Preâmbulo

A presente resolução procura afirmar o respeito devido aos direitos dos povos indígenas no que se refere ao desenvolvimento teórico e prático de pesquisa em seres humanos que envolvam a vida, os territórios, as culturas e os recursos naturais dos povos indígenas no Brasil. Reconhece ainda o direito de participação dos índios nas decisões que os afetem.

Estas normas incorporam as diretrizes já previstas na Resolução 196/96, do Conselho Nacional de Saúde, e fundamentam-se nos principais documentos internacionais sobre direitos humanos da ONU, em particular a Convenção 169 sobre Povos Indígenas e Tribais Independentes e Resolução sobre a Ação

da OIT – Organização Internacional do Trabalho – Concernente aos Povos Indígenas e Tribais, de 1989, da Constituição da República Federativa do Brasil (Título VIII, Capítulo VIII, Dos Índios) e de toda a legislação nacional de amparo e respeito aos povos indígenas enquanto sujeitos individuais e coletivos de pesquisa.

As pesquisas envolvendo comunidades ou indivíduos indígenas devem corresponder e atender às exigências éticas e científicas indicadas na Res. CNS 196/96, que contém as diretrizes e normas regulamentadoras de pesquisas envolvendo seres humanos e suas complementares. Em especial deve-se atender também à Resolução CNS 292/99 sobre pesquisa com cooperação estrangeira, além de outras resoluções do CNS sobre ética em pesquisa, os Decretos 86.715 de 10/12/81 e 96830, de 15/01/90, que regulamentam o visto temporário para estrangeiros.

II – Termos e Definições

A presente resolução adota no seu âmbito as seguintes definições:

- 1 – Povos Indígenas – povos com organizações e identidades próprias, em virtude da consciência de sua continuidade histórica como sociedades pré-colombianas.
- 2 – Índio – quem se considera pertencente a uma comunidade indígena e é por ela reconhecido como membro.
- 3 – Índios Isolados – indivíduos ou grupos que evitam ou não estão em contato com a sociedade envolvente.

III – Aspectos Éticos da Pesquisa Envolvendo Povos Indígenas

As pesquisas envolvendo povos indígenas devem obedecer também aos referenciais da bioética, considerando-se as peculiaridades de cada povo e/ou comunidade.

- 1 – Os benefícios e vantagens resultantes do

desenvolvimento de pesquisa devem atender às necessidades de indivíduos ou grupos alvo do estudo, ou das sociedades afins e/ou da sociedade nacional, levando-se em consideração a promoção e manutenção do bem-estar, a conservação e proteção da diversidade biológica, cultural, a saúde individual e coletiva e a contribuição ao desenvolvimento do conhecimento e tecnologia próprias.

2 – Qualquer pesquisa envolvendo a pessoa do índio ou a sua comunidade deve:

- 2.1 – respeitar a visão de mundo, os costumes, atitudes estéticas, crenças religiosas, organização social, filosofias peculiares, diferenças lingüísticas e estrutura política;
- 2.2 – Não admitir exploração física, mental, psicológica ou intelectual e social dos indígenas;
- 2.3 – Não admitir situações que coloquem em risco a integridade e o bem-estar físico, mental e social;
- 2.4 – Ter a concordância da comunidade alvo da pesquisa, que pode ser obtida por intermédio das respectivas organizações indígenas ou conselhos locais, sem prejuízo do consentimento individual, que em comum acordo com as referidas comunidades designarão o intermediário para o contato entre pesquisador e comunidade. Em pesquisas na área de saúde deverá ser comunicado o Conselho Distrital;
- 2.5 - Garantir igualdade de consideração dos interesses envolvidos, levando em conta a vulnerabilidade do grupo em questão.

3 – Recomenda-se, preferencialmente, a não realização de pesquisas em comunidades de índios isolados. Em casos especiais devem ser apresentadas justificativas detalhadas.

4 – Será considerado eticamente inaceitável o patenteamento por outrem de produtos químicos e material biológico de qualquer natureza obtidos a partir de pesquisas com povos indígenas.

5 – A formação de bancos de DNA, de linhagens de células ou de quaisquer outros materiais biológicos relacionados aos povos indígenas não é admitida sem a expressa concordância da comunidade envolvida, sem a apresentação detalhada da proposta no protocolo de pesquisa a ser submetido ao Comitê de Ética em Pesquisa – CEP e à Comissão Nacional de Ética em Pesquisa – CONEP, e a formal aprovação do CEP e da CONEP;

6 – A não observância a qualquer dos itens acima deverá ser comunicada ao CEP institucional e à CONEP do Conselho Nacional de Saúde, para as providências cabíveis.

IV – O protocolo da pesquisa

O protocolo a ser submetido à avaliação ética deverá atender ao item VI da Resolução 196/96, acrescentando-se:

1 – Compromisso de obtenção da anuência das comunidades envolvidas tal como previsto no item III §2 desta norma, descrevendo-se o processo de obtenção.

2 – Descrição do processo de obtenção e de registro do Termo de Consentimento Livre e Esclarecido – TCLE, assegurada a adequação às peculiaridades culturais e lingüísticas dos envolvidos.

V – Proteção

1 – A realização da pesquisa poderá a qualquer tempo ser suspensa, obedecido o disposto no item III.3 da Resolução 196/96, desde que:

1.1 seja solicitada a sua interrupção pela comunidade indígena em estudo;

1.2 a pesquisa em desenvolvimento venha a gerar conflitos e/ou qualquer tipo de mal estar dentro da comunidade;

1.3 haja violação nas formas de organização e sobrevivência da comunidade indígena, relacionadas principalmente à vida dos sujeitos, aos recursos humanos, aos recursos fitogenéticos, ao conhecimento das

propriedades do solo, do subsolo, da fauna e da flora, às tradições orais e a todas as expressões artísticas daquela comunidade.

VI – Atribuições da CONEP

1 – Dentro das atribuições previstas no item VIII.4c.6 da Resolução CNS 196/96, cabe à CONEP, após a aprovação da CEP institucional, apreciar as pesquisas enquadradas nessa área temática, ainda que simultaneamente enquadradas em outra.

2 – Parecer da Comissão Intersetorial de Saúde do Índio – CISI, quando necessária consultoria, poderá ser solicitado pela CONEP.

3 – Os casos omissos referentes a aspectos éticos da pesquisa serão resolvidos pela Comissão Nacional de Ética em Pesquisa.

JOSÉ SERRA

Presidente do Conselho Nacional de Saúde

INGRESSO EM TERRAS INDÍGENAS COM FINALIDADE CIENTÍFICA

INSTRUÇÃO NORMATIVA Nº 01/95/PRESI DE 29/11/1995.

O PRESIDENTE DA FUNDAÇÃO NACIONAL DO ÍNDIO-FUNAI, no uso das atribuições que lhe são conferidas pelo Estatuto aprovado pelo Decreto nº 564, de 08 de julho de 1992, tendo em vista o que consta do Processo FUNAI/BsB/2105/92,

RESOLVE:

Art. 1º Aprovar as normas que disciplinam o ingresso em Terras Indígenas com finalidade de desenvolver Pesquisa Científica, conforme documento em anexo.

Art. 2º Esta Instrução Normativa entra em vigor na data de sua publicação.

Art. 3º Revoga-se a Instrução Normativa Nº 001/PRESI/94 de 08 de abril de 1994, como qualquer outro dispositivo em contrário.

MARCIO JOSÉ BRANDO SANTILLI
Presidente da FUNAI

ANEXO DA INSTRUÇÃO NORMATIVA Nº /PRESI

Brasília, 29 de novembro de 1995

Art. 4º Todo e qualquer pesquisador nacional ou estrangeiro que pretenda ingressar em terras indígenas, para desenvolver projeto de pesquisa científica, deverá encaminhar sua solicitação à Presidência da FUNAI, e no caso de requerimento coletivo, deverá ser subscrito por um dos membros do grupo, como seu responsável.

Art. 5º O pesquisador ou pesquisadores deverão anexar ao pedido do que trata o Art. 1º a seguinte documentação:

I. Carta de apresentação da Instituição a que o pesquisador está vinculado e, no caso de estudantes de graduação e pós-graduação, carta de apresentação do orientador responsável;

II. Projeto de pesquisa, em português, detalhando a(s) terra(s) indígena(s) na(s) qual(is) pretende ingressar e cronograma;

III. curriculum vitae do(s) pesquisador(es) redigido em português;

IV. cópia autenticada da Carteira de Identidade ou Passaporte, quando se tratar de nacionalidade estrangeira;

V. atestado individual de vacina contra moléstia endêmica na área;

VI. atestado médico de não portador de moléstia contagiosa;

VII. quando se tratar de pesquisador(es) de nacionalidade estrangeira, exigir-se-á, para a efetivação de seu ingresso na terra indígena, a obtenção de seu respectivo visto temporário, como prevê o artigo 22, do decreto nº 86.715, de 10 de dezembro de 1981, além do cumprimento do disposto no decreto nº 98.830, de 15 de janeiro de 1990.

Art. 6º O Pesquisador deverá encaminhar diretamente ao Conselho Nacional de Desenvolvimento Científico e Tecnológico - CNPq, o Projeto de Pesquisa e curriculum vitae.

Art. 7º A solicitação do ingresso em terra indígena por parte de pesquisadores nacionais ou estrangeiros será objeto de análise pela Coordenadoria Geral de Estudos e Pesquisas - CGEP, uma vez instruído o processo com o parecer favorável do CNPq quanto ao mérito da pesquisa proposta e após ouvidas as lideranças indígenas.

Parágrafo Único - A consulta às lideranças indígenas será realizada pela FUNAI, com a presença e

participação do pesquisador, podendo este em caso de resposta positiva permanecer na terra indígena com autorização provisória até a emissão de uma definitiva.

Art. 8º No caso de negativa das lideranças indígenas quanto ao pleito do ingresso ou quaisquer outros entraves levantados no decorrer da análise do processo ou em qualquer outra etapa de desenvolvimento da pesquisa, a CGEP encaminhará a questão ao Conselho Indigenista através da Presidência do Órgão.

Art. 9º Quando se tratar de pesquisa em espaço territorial de ocupação tradicional de índios isolados, o pedido será ainda, objeto de exame e parecer prévio específico por parte do Departamento de Índios Isolados - DII/FUNAI.

Art. 10º A presidência da FUNAI poderá suspender, a qualquer tempo, as autorizações concedidas de acordo com as presentes normas desde que:

- I. seja solicitada a sua interrupção por parte da comunidade indígena em questão;
- II. a pesquisa em desenvolvimento venha a gerar conflitos dentro da terra indígena;
- III. a ocorrência de situações epidêmicas agudas ou conflitos graves envolvendo índios e não-índios.

Parágrafo Único - Fica automaticamente prorrogada a autorização pelo prazo que a terra indígena objeto do Projeto estiver interdita, pelos motivos apontados no Art. 10, inciso III.

Art. 11º Todos os pesquisadores estrangeiros ou nacionais que tiverem autorizações concedidas para ingresso em terras indígenas obrigar-se-ão a:

- I. cumprir todos os preceitos legais vigentes, notadamente os previstos na Lei nº 6.001 de 19.12.73;
- II. remeter à FUNAI relatório dos Trabalhos de campo, em português, até 6 (seis) meses após

o término da pesquisa, onde poderão constar sugestões práticas que possam trazer benefícios para as comunidades indígenas, que poderão ser consideradas pela FUNAI nas definições de sua política;

III. remeter à FUNAI 2 (dois) exemplares de publicações, artigos, teses e outras produções intelectuais oriundas das referidas pesquisas.

Art. 12º Nos casos de solicitação de prorrogação do prazo para continuidade do projeto de pesquisa científica na mesma terra indígena, caberá a Coordenação Geral de Estudos e Pesquisas - CGEP, os seguintes procedimentos:

- I. notificar junto ao setor competente do Conselho Nacional de Desenvolvimento Científico e Tecnológico- CNPq, a solicitação;
- II. consultar as lideranças quanto ao retorno do pesquisador na terra indígena;
- III. observar o cumprimento do Art. 8º por parte do pesquisador interessado.

CONSELHO DE GESTÃO DO PATRIMÔNIO GENÉTICO - CGEN-MMA

RESOLUÇÃO Nº 3, DE 30 DE OUTUBRO DE 2002.

O CONSELHO DE GESTÃO DO PATRIMÔNIO GENÉTICO, tendo em vista as competências que lhe foram conferidas pela Medida Provisória nº 2.186-16, de 23 de agosto de 2001, e pelo Decreto nº 3.945, de 28 de setembro de 2001, e o disposto no seu Regimento Interno, resolve:

Art. 1º Os Contratos de Utilização do Patrimônio Genético e de Repartição de Benefícios submetidos ao Conselho de Gestão do Patrimônio Genético deverão conter, sem prejuízo de outros requisitos previstos na legislação vigente ou livremente estabelecidos pelas partes, as seguintes cláusulas essenciais:

- I – identificação e qualificação das partes contratantes;
- II – identificação do objeto e seus elementos, incluindo a quantificação da amostra e o uso pretendido;
- III – prazo de vigência;
- IV – forma de repartição justa e eqüitativa de benefícios resultantes do Contrato e, quando for o caso, acesso à tecnologia e transferência de tecnologia;
- V – direitos e responsabilidades das partes;
- VI – direitos de propriedade intelectual;
- VII – rescisão;
- VIII – penalidades; e
- IX – foro no Brasil.

Parágrafo único. Serão nulos, não gerando qualquer efeito jurídico, os Contratos de Utilização do Patrimônio Genético e de Repartição de Benefícios firmados em desacordo com o disposto na Medida Provisória nº 2.186-16, de 23 de agosto de 2001, no Decreto nº 3.945, de 28 de setembro de 2001, ou nesta Resolução.

Art. 2º A Secretaria Executiva do Conselho de Gestão verificará, previamente ao encaminhamento ao Plenário, se constam do Contrato de Utilização do Patrimônio Genético e de Repartição de Benefícios as cláusulas essenciais previstas no art. 1º desta Resolução, podendo requisitar às partes esclarecimentos adicionais que entenda necessários à análise do Contrato, ficando suspenso o trâmite do processo até que a exigência seja atendida.

Parágrafo único. Conferidos os requisitos essenciais, a Secretaria Executiva encaminhará o Contrato ao Plenário, para a deliberação quanto à anuência solicitada.

Art. 3º Os Contratos de Utilização do Patrimônio Genético e de Repartição de Benefícios somente terão eficácia após anuência do Conselho de Gestão, a qual dependerá de análise material e formal de seus termos, com base em critérios objetivos a serem definidos por meio de Resoluções específicas, além da verificação da observância ao disposto na Medida Provisória nº 2.186-16, de 2001, no Decreto nº 3.945, de 2001, e nesta Resolução.

§ 1º O Conselho de Gestão poderá requisitar às partes esclarecimentos adicionais que entenda necessários à análise do Contrato, ficando suspenso o trâmite do processo até que a exigência seja atendida.

§ 2º A anuência a que se refere esta Resolução não importará em responsabilidade do Conselho de Gestão quanto ao cumprimento do Contrato pelas partes.

Art. 4º A Secretaria Executiva comunicará formalmente às partes contratantes a deliberação do Conselho de Gestão quanto ao pedido de anuência, dando publicidade às anuências deferidas por meio de publicação de extrato da deliberação no Diário Oficial da União e na página eletrônica do Ministério do Meio Ambiente.

Art. 5º Os Contratos de Utilização do Patrimônio Genético e Repartição de Benefícios anuídos pelo Conselho de Gestão do Patrimônio Genético serão registrados pela Secretaria Executiva, no prazo de 30

dias após a publicação das respectivas deliberações de anuência.

Art. 6º A Secretaria Executiva estabelecerá procedimento interno para recebimento dos Contratos e conferência dos requisitos de que trata esta Resolução.

Art. 7º Esta Resolução entra em vigor na data de sua publicação.

MARINA SILVA
Ministra de Estado do Meio Ambiente

Este texto não substitui o publicado no D.O.U. de 10.07.2003

RESOLUÇÃO Nº 5, DE 26 DE JUNHO DE 2003.

Estabelece diretrizes para a obtenção de Anuência Prévia para o acesso a conhecimento tradicional associado ao patrimônio genético, para fins de pesquisa científica sem potencial ou perspectiva de uso comercial.

O CONSELHO DE GESTÃO DO PATRIMÔNIO GENÉTICO, no uso das competências que lhe foram conferidas pela Medida Provisória nº 2.186-16, de 23 de agosto de 2001, e pelo Decreto nº 3.945, de 28 de setembro de 2001, e tendo em vista o disposto na Convenção sobre Diversidade Biológica, promulgada por meio do Decreto nº 2.519, de 16 de março de 1998, considerando a necessidade de estabelecer critérios para a obtenção de Anuência Prévia para o acesso a conhecimento tradicional associado ao patrimônio genético, para fins de pesquisa científica sem potencial ou perspectiva de uso comercial, conforme determina o art. 16, § 9º, inciso I, da Medida Provisória nº 2.186-16, 2001;

considerando a necessidade de proteger os direitos culturais de comunidades locais e indígenas, em especial o direito à proteção do conhecimento tradicional associado ao patrimônio genético, previstos nos artigos 215 e 216 da Constituição e nos artigos 8º e 9º da Medida Provisória nº 2.186-16, de 2001, resolve:

Art. 1º Estabelecer diretrizes para orientar o processo de obtenção de anuência prévia junto às comunidades locais ou indígenas por instituições nacionais interessadas em acessar conhecimento tradicional associado ao patrimônio genético existente no território nacional, na plataforma continental e na zona econômica exclusiva, para fins de pesquisa científica sem potencial ou perspectiva de uso comercial, em conformidade com o art. 16, § 9º, inciso I, da Medida Provisória nº 2.186-16, de 23 de agosto de 2001.

Parágrafo único. Para efeitos desta Resolução, aplicam-se as definições estabelecidas no art. 7º da Medida Provisória nº 2.186-16, de 2001.

Art. 2º O processo de obtenção de anuência prévia a que se refere o art. 1º desta Resolução pautar-se-á pelas seguintes diretrizes, sem prejuízo de outras exigências previstas na legislação vigente:

I – esclarecimento à comunidade anuente, em linguagem a ela acessível, sobre o objetivo da pesquisa, a metodologia, a duração e o orçamento do projeto, o uso que se pretende dar ao conhecimento tradicional a ser acessado, a área geográfica abrangida pelo projeto e as comunidades envolvidas;

II – respeito às formas de organização social e de representação política tradicional das comunidades envolvidas, durante o processo de consulta;

III – esclarecimento à comunidade sobre os impactos sociais, culturais e ambientais decorrentes do projeto;

IV – esclarecimento à comunidade sobre os direitos e as responsabilidades de cada uma das partes na execução do projeto e em seus resultados;

V – estabelecimento, em conjunto com a comunidade, das modalidades e formas de repartição de benefícios;

VI – garantia de respeito ao direito da comunidade de recusar o acesso ao conhecimento tradicional associado ao patrimônio genético, durante o processo da anuência prévia;

Art. 3º O Conselho de Gestão do Patrimônio Genético adotará as diretrizes estabelecidas no art. 2º desta Resolução como critérios para a aferição do efetivo respeito aos direitos culturais das comunidades indígenas ou locais envolvidas e para a salvaguarda do conhecimento tradicional associado ao patrimônio genético.

Art. 4º O Termo de Anuência Prévia deverá ser apresentado à deliberação do Conselho de Gestão do Patrimônio Genético, devidamente firmado pela comunidade, respeitando suas formas de representação social e organização política

tradicional, acompanhado de relatório que explicita o procedimento adotado para a sua obtenção. (NR) (Redação Incluída pela Resolução nº 19, de 22.09.2005)

§ 1º Caso os signatários não possam, por qualquer circunstância, firmar o Termo de Anuência Prévia, tomar-se-ão suas impressões datiloscópicas.

§ 2º O Termo de Anuência Prévia deverá conter as condições estabelecidas entre as partes, especialmente quanto aos aspectos indicados pelos incisos I, IV e V do art. 2º desta Resolução, bem como conter disposição expressa quanto à possibilidade, ou não, de realização, pelo pesquisador, dos atos previstos no art. 9º, inciso II, alíneas “a” e “b”, da Medida Provisória nº 2.186-16, de 2001.(NR) (Redação Incluída pela Resolução nº 19, de 22.09.2005)

§ 3º Caso, excepcionalmente, a comunidade concorde em participar do projeto proposto pelo solicitante mas não queira firmar o Termo de Anuência Prévia nas formas previstas no caput deste artigo e em seu § 1º, poderão ser apresentados à deliberação do Conselho de Gestão do Patrimônio Genético, a título de comprovação do procedimento de anuência prévia, outros meios de prova, que demonstrem o atendimento ao disposto no art. 2º desta Resolução, acompanhados de Termo de Responsabilidade firmado unilateralmente pelo requerente, e da manifestação do órgão indigenista oficial, quando o acesso ocorrer em terra indígena. (NR) (Redação Incluída pela Resolução nº 19, de 22.09.2005)

Art. 5º O descumprimento dos procedimentos estipulados nesta Resolução sujeitará o infrator às sanções previstas na legislação vigente.

Art. 6º A Secretaria-Executiva do Conselho de Gestão do Patrimônio Genético adotará os procedimentos necessários à aplicação do disposto nesta Resolução.

Art. 7º Os casos omissos ou de dúvida de interpretação desta Resolução serão resolvidos pelo Plenário do Conselho de Gestão do Patrimônio Genético.

Art. 8º Esta Resolução entra em vigor na data de sua publicação.

MARINA SILVA
Ministra de Estado do Meio Ambiente

RESOLUÇÃO Nº 6, DE 26 DE JUNHO DE 2003.

Estabelece diretrizes para a obtenção de anuência prévia para o acesso ao conhecimento tradicional associado ao patrimônio genético, com potencial ou perspectiva de uso comercial.

O CONSELHO DE GESTÃO DO PATRIMÔNIO GENÉTICO, no uso das competências que lhe foram conferidas pela Medida Provisória nº 2.186-16, de 23 de agosto de 2001, e pelo Decreto nº 3.945, de 28 de setembro de 2001, e tendo em vista o disposto na Convenção sobre Diversidade Biológica, promulgada por meio do Decreto nº 2.519, de 16 de março de 1998,

considerando a necessidade de estabelecer critérios para a obtenção de anuência prévia para o acesso a conhecimento tradicional associado ao patrimônio genético, com potencial ou perspectiva de uso comercial, conforme determina o art. 16, § 9º, inciso I, da Medida Provisória nº 2.186-16, de 2001;

considerando a necessidade de proteger os direitos culturais de comunidades locais e indígenas, em especial o direito à proteção do conhecimento tradicional associado ao patrimônio genético, previstos nos artigos 215 e 216 da Constituição e nos artigos 8º e 9º da Medida Provisória nº 2.186-16, de 2001, resolve:

Art. 1º Estabelecer diretrizes para orientar o processo de obtenção de anuência prévia junto às comunidades locais ou indígenas por instituições nacionais interessadas em acessar conhecimento tradicional associado ao patrimônio genético existente no território nacional, na plataforma continental e na zona econômica exclusiva, com potencial ou perspectiva de uso comercial, em conformidade com o art. 16, § 9º, inciso I, da Medida Provisória nº 2.186-16, de 23 de agosto de 2001.

Parágrafo único. Para efeitos desta Resolução, aplicam-se as definições estabelecidas no art. 7º da Medida Provisória nº 2.186-16, de 2001.

Art. 2º O processo de obtenção de anuência prévia a que se refere o art. 1º desta Resolução pautar-se-á pelas seguintes diretrizes, sem prejuízo de outras exigências previstas na legislação vigente:

I – esclarecimento à comunidade anuente, em linguagem a ela acessível, sobre o objetivo da pesquisa, a metodologia, a duração e o orçamento do projeto, o uso que se pretende dar ao conhecimento tradicional a ser acessado, a área geográfica abrangida pelo projeto e as comunidades envolvidas;

II – fornecimento das informações no idioma nativo, sempre que solicitado pela comunidade;

III – respeito às formas de organização social e de representação política tradicional das comunidades envolvidas, durante o processo de consulta;

IV – esclarecimento à comunidade sobre os impactos sociais, culturais e ambientais decorrentes do projeto;

V – esclarecimento à comunidade sobre os direitos e as responsabilidades de cada uma das partes na execução do projeto e em seus resultados;

VI – estabelecimento, em conjunto com a comunidade, das modalidades e formas de repartição de benefícios;

VII – garantia de respeito ao direito da comunidade de recusar o acesso ao conhecimento tradicional associado ao patrimônio genético, durante o processo de obtenção da anuência prévia;

VIII – provisão de apoio científico, lingüístico, técnico e/ou jurídico independente à comunidade, durante todo o processo de consulta, sempre que solicitado pela comunidade.

Art. 3º O Conselho de Gestão do Patrimônio Genético adotará as diretrizes estabelecidas no art. 2º desta Resolução como critérios para a aferição do efetivo respeito aos direitos culturais das comunidades indígenas ou locais envolvidas e para a salvaguarda do conhecimento tradicional associado ao patrimônio genético.

Art. 4º O requerente deverá apresentar ao Conselho de Gestão do Patrimônio Genético laudo antropológico independente, relativo ao acompanhamento do processo de anuência prévia, que contenha, no mínimo, as seguintes informações:

I – indicação das formas de organização social e de representação política da comunidade;

II – avaliação do grau de esclarecimento da comunidade sobre o conteúdo da proposta e suas conseqüências;

III – avaliação dos impactos sócio-culturais decorrentes do projeto;

IV – descrição detalhada do procedimento utilizado para obtenção da anuência;

V – avaliação sobre o grau de respeito do processo de obtenção de anuência às diretrizes estabelecidas nesta Resolução.

Art. 5º O Termo de Anuência Prévia, devidamente firmado pela comunidade, respeitando as suas formas de organização social e de representação política tradicional, deverá ser apresentado ao Conselho de Gestão do Patrimônio Genético, juntamente com o laudo antropológico independente a que se refere o art. 4º desta Resolução e com a solicitação a que se referem os artigos 8º e 9º do Decreto nº 3.945, de 28 de setembro de 2001.

§ 1º Caso os signatários não possam, por qualquer circunstância, firmar o Termo de Anuência Prévia, tomar-se-ão suas impressões datiloscópicas.

§ 2º O Termo de Anuência Prévia deverá conter as condições estabelecidas entre as partes, especialmente quanto aos aspectos indicados pelos incisos I, IV e V do artigo 2º desta Resolução.

Art. 6º Ainda que, na solicitação de acesso ao conhecimento tradicional associado de que trata esta Resolução, não esteja previsto o acesso ao patrimônio genético ou a remessa de amostra deste, o requerente deverá coletar junto à comunidade indígena ou local envolvidas, amostra do componente do patrimônio genético ao qual o conhecimento tradicional esteja

associado, observando-se o disposto no art. 16, §§ 1º e 9º, da Medida Provisória nº 2.186-16, de 2001.

§ 1º A amostra a que se refere o caput deste artigo deverá ser coletada em quantidade suficiente para a identificação taxonômica do material.

§ 2º A amostra a que se refere o caput deste artigo deverá ser integralmente depositada em instituição fiel depositária credenciada pelo Conselho, a ser indicada pelo requerente na oportunidade da solicitação de acesso.

Art. 7º Para cada novo uso pretendido, o requerente deverá promover novo processo de obtenção de anuência prévia, ainda que já tenha recebido a anuência sobre outro uso relativo a um mesmo conhecimento tradicional associado ao patrimônio genético.

Art. 8º O descumprimento dos procedimentos estipulados nesta Resolução sujeitará o infrator a sanções previstas na legislação vigente.

Art. 9º A Secretaria Executiva do Conselho de Gestão do Patrimônio Genético adotará os procedimentos necessários à aplicação do disposto nesta Resolução.

Art. 10. Os casos omissos ou de dúvida de interpretação desta Resolução serão resolvidos pelo Plenário do Conselho de Gestão do Patrimônio Genético.

Art. 11. Esta Resolução entra em vigor na data de sua publicação.

MARINA SILVA
Ministra de Estado do Meio Ambiente

Este texto não substitui o publicado no D.O.U. de 23.07.2003

RESOLUÇÃO Nº 9, DE 18 DE DEZEMBRO DE 2003.

Estabelece diretrizes para a obtenção de Anuência Prévia para o acesso a componente do patrimônio genético situado em terras indígenas, em áreas privadas, de posse ou propriedade de comunidades locais e em Unidades de Conservação de Uso Sustentável para fins de pesquisa científica sem potencial ou perspectiva de uso comercial.

O CONSELHO DE GESTÃO DO PATRIMÔNIO GENÉTICO, no uso das competências que lhe foram conferidas pela Medida Provisória nº 2.186-16, de 23 de agosto de 2001, e pelo Decreto nº 3.945, de 28 de setembro de 2001, e tendo em vista o disposto na Convenção sobre Diversidade Biológica, promulgada por meio do Decreto nº 2.519, de 16 de março de 1998, e

considerando a necessidade de estabelecer critérios para a obtenção de anuência prévia de que trata o art. 16, § 9º, incisos I, II, III, da Medida Provisória nº 2.186-16, de 2001, junto a comunidades indígenas e locais;

considerando a necessidade de proteger o patrimônio genético e os direitos culturais de comunidades locais e indígenas, em especial o direito à proteção do componente do patrimônio genético, previstos nos artigos 215, 216 e 225 da Constituição e nos artigos 8º e 9º da Medida Provisória nº 2.186-16/01, resolve:

Art. 1º Estabelecer diretrizes para orientar o processo de obtenção de anuência prévia junto às comunidades locais ou indígenas por instituições nacionais interessadas em acessar ao componente do patrimônio genético existente em terras indígenas, áreas privadas de posse ou propriedade de comunidades locais, bem como para a anuência prévia do órgão ambiental competente quando o acesso se der em Unidade de Conservação de Uso Sustentável, para fins de pesquisa científica sem

potencial ou perspectiva de uso comercial em conformidade com o art. 16, § 9º, inciso I, II e III da Medida Provisória nº 2.186-16/01.

Parágrafo único. Para efeitos desta Resolução, aplicam-se as definições estabelecidas no art. 7º da Medida Provisória no 2.186-16/01.

Art. 2º O processo de obtenção de anuência prévia a que se refere o art. 1º desta Resolução pautar-se-á pelas seguintes diretrizes, sem prejuízo de outras exigências previstas na legislação vigente:

I – esclarecimento à comunidade anuente, em linguagem a ela acessível, sobre o objetivo da pesquisa, a metodologia, a duração, o orçamento, os possíveis benefícios, fontes de financiamento do projeto, o uso que se pretende dar ao componente do patrimônio genético a ser acessado, a área geográfica abrangida pelo projeto e as comunidades envolvidas;

II – respeito às formas de organização social e de representação política tradicional das comunidades envolvidas, durante o processo de consulta;

III – esclarecimento à comunidade sobre os impactos sociais, culturais e ambientais decorrentes do projeto;

IV - esclarecimento à comunidade sobre os direitos e as responsabilidades de cada uma das partes na execução do projeto e em seus resultados;

V – estabelecimento, em conjunto com a comunidade, das modalidades e formas de contrapartida derivadas da execução do projeto;

VI – garantia de respeito ao direito da comunidade de recusar o acesso ao componente do patrimônio genético, durante o processo da Anuência Prévia.

Art. 3º O órgão indigenista oficial adotar os procedimentos administrativos necessários ao ingresso em terra indígena para a obtenção da devida anuência prévia pelo interessado.

Art. 4º Quando o acesso ao componente do patrimônio genético se der em Unidade de Conservação de Uso Sustentável prevista pelo

artigo 14 e seguintes da Lei 9.985 de julho de 2000, a anuência prévia de que trata o art. 16, § 9º, II da Medida Provisória 2.186-16/01 deverá ser emitida pelo órgão ambiental competente, ouvidas as comunidades locais abrangidas pela Unidade de Conservação, por meio de seus representantes, diretamente ou no respectivo Conselho Consultivo ou Deliberativo, quando constituído.

§1º No caso previsto pelo caput, o órgão ambiental oficial competente adotará as diretrizes estabelecidas no art. 2º desta Resolução.

§2º Nos casos em que a incidência da Unidade de Conservação de uso Sustentável não implique em supressão dos direitos de propriedade ou posse da(s) comunidade(s) local(is) sobre suas terras, a anuência prévia será obtida pelo interessado no acesso junto aos detentores da área, observado o disposto no artigo 16, §§ 8º e 9º, III da Medida Provisória 2.186-16/01

Art. 5º O Conselho de Gestão do Patrimônio Genético e a instituição credenciada na forma do artigo 10 do Decreto 3.945/01, adotarão as diretrizes estabelecidas no art. 2º desta Resolução como critérios para a aferição do efetivo respeito aos direitos das comunidades indígenas ou locais reconhecidos pela MP 2.186-16/01 em seus artigos 8º, 9º e 16, §9º, I e III.

Art. 6º O Termo de Anuência Prévia deverá ser apresentado à deliberação do Conselho de Gestão do Patrimônio Genético ou à instituição credenciada a que se refere o art. 11, inciso IV, da Medida Provisória nº 2.186-16, de 2001, devidamente firmado pela comunidade, respeitando suas formas tradicionais de organização social e de representação política, ou pelo órgão ambiental responsável pela gestão da Unidade de Conservação a que se refere o art. 4º desta Resolução. (NR) (Redação Incluída pela Resolução nº 19, de 22.09.2005)

§ 1º Caso os signatários não possam, por qualquer circunstância, firmar o Termo de Anuência Prévia, tomar-se-ão suas impressões datiloscópicas.

§ 2º O Termo de Anuência Prévia deverá conter as condições estabelecidas entre as partes, especialmente quanto aos aspectos indicados no art. 2º, incisos I, IV e V, desta Resolução. (Redação Incluída pela Resolução nº 19, de 22.09.2005)

§ 3º O Termo de Anuência Prévia, quando obtido junto a comunidades locais ou indígenas, deverá ser acompanhado de relatório que explicita o procedimento adotado para a obtenção da anuência, atendendo aos quesitos indicados no Anexo desta Resolução. (Redação Incluída pela Resolução nº 19, de 22.09.2005)

§ 4º A fim de atender ao disposto no art. 4º desta Resolução, o Termo de Anuência Prévia, emitido pelo órgão ambiental competente, deverá ser acompanhado de relatório sobre o resultado da consulta realizada junto às comunidades envolvidas. (Redação Incluída pela Resolução nº 19, de 22.09.2005)

§ 5º Caso, excepcionalmente, a comunidade concorde em participar do projeto proposto pelo solicitante mas não queira firmar o Termo de Anuência Prévia nas formas previstas no caput deste artigo e em seu § 1º, poderão ser apresentados à deliberação do Conselho de Gestão do Patrimônio Genético, a título de comprovação do procedimento de anuência prévia, outros meios de prova, que demonstrem o atendimento ao disposto no art. 2º desta Resolução, acompanhados de Termo de Responsabilidade firmado unilateralmente pelo requerente, e da manifestação do órgão indigenista oficial, quando o acesso ocorrer em terra indígena. (NR) (Redação Incluída pela Resolução nº 19, de 22.09.2005)

Art. 7º O descumprimento dos procedimentos estipulados nesta Resolução sujeitará o infrator às sanções previstas na legislação vigente.

Art. 8º A Secretaria-Executiva do Conselho de Gestão do Patrimônio Genético adotará os procedimentos necessários à aplicação do disposto nesta Resolução.

Art. 9º Os casos omissos ou de dúvida de interpretação desta Resolução serão resolvidos pelo Plenário do Conselho de Gestão do Patrimônio Genético.

Art. 10 Esta Resolução entra em vigor na data de sua publicação.

MARINA SILVA
Ministra de Estado do Meio Ambiente

ANEXO

QUESTIONÁRIO PARA AVALIAÇÃO DO CUMPRIMENTO DAS DIRETRIZES ESTABELECIDAS NA RESOLUÇÃO Nº 9, DE 18 DE DEZEMBRO DE 2003.

1. Que mecanismos foram adotados a fim de esclarecer a comunidade anuente sobre a pesquisa?
2. Quais pessoas, organizações sociais ou políticas foram consultadas? De que forma foram consultadas e o que representam?
3. Quais possíveis impactos sociais, ambientais e culturais decorrentes da pesquisa foram informados à comunidade anuente?
4. Quais são os direitos e as responsabilidades da comunidade anuente e dos pesquisadores na execução do projeto?
5. Foram estabelecidas, em conjunto com a comunidade, modalidades e formas de contrapartida derivadas da execução do projeto? Quais?

RESOLUÇÃO Nº 11, DE 25 DE MARÇO DE 2004

Estabelece diretrizes para a elaboração e análise dos Contratos de Utilização do Patrimônio Genético e de Repartição de Benefícios que envolvam acesso a componente do patrimônio genético ou a conhecimento tradicional associado providos por comunidades indígenas ou locais.

O CONSELHO DE GESTÃO DO PATRIMÔNIO GENÉTICO, no uso das competências que lhe foram atribuídas pela Medida Provisória nº 2.186-16, de 23 de agosto de 2001, e pelo Decreto nº 3.945, de 28 de setembro de 2001, e tendo em vista o disposto na Convenção sobre Diversidade Biológica, promulgada por meio do Decreto nº 2.519, de 16 de março de 1998, especialmente seu art. 8º, alínea “j”,

Considerando a necessidade de estabelecer diretrizes para a elaboração dos Contratos de Utilização do Patrimônio Genético e de Repartição de Benefícios submetidos à anuência do Conselho, conforme determina o art. 29 da Medida Provisória nº 2.186-16, de 2001, à luz do disposto no art. 231 da Constituição e no art. 68 do Ato das Disposições Constitucionais Transitórias;

Considerando a necessidade de estabelecer critérios objetivos para a aferição dos requisitos de justiça e equidade dos Contratos de Utilização do Patrimônio Genético e de Repartição de Benefícios submetidos à anuência do Conselho, de acordo com o art. 1º, inciso III, e art. 24 da Medida Provisória nº 2.186-16, de 2001, e arts. 1º e 15, § 7º, da Convenção sobre Diversidade Biológica, resolve:

Art. 1º Estabelecer diretrizes para a elaboração de Contratos de Utilização do Patrimônio Genético e de Repartição de Benefícios, que envolvam o acesso a componente do patrimônio genético ou a conhecimento tradicional associado providos por comunidades indígenas ou locais e para a análise dos pedidos de anuência relativos a estes Contratos pelo Conselho de Gestão do Patrimônio Genético, em conformidade com os arts. 24 a 29 da Medida Provisória nº 2.186-16, de 23 de agosto de 2001.

Parágrafo único. Para efeitos desta Resolução, aplicam-se as definições contidas no art. 7º da Medida Provisória nº 2.186-16, de 2001.

Art. 2º A elaboração de Contratos de Utilização do Patrimônio Genético e de Repartição de Benefícios a que se refere esta Resolução pautar-se-á pelas seguintes diretrizes, sem prejuízo de outras exigências previstas na legislação vigente:

I – presença das cláusulas essenciais dispostas no art. 28 da Medida Provisória nº 2.186-16, de 2001;

II – identificação e qualificação de todas as partes envolvidas, nos termos do art. 27, da Medida Provisória nº 2.186-16, de 2001;

III – regularidade do instrumento de procuração, quando as partes constituírem procuradores para representá-las em qualquer etapa da negociação do Contrato;

IV – com relação ao objeto do Contrato:

a) discriminação do componente do patrimônio genético ou do conhecimento tradicional associado a ser acessado e quantificação aproximada de amostras a serem obtidas;

b) descrição do uso pretendido;

V – com relação aos prazos:

a) deverão ser especificados os períodos previstos para o acesso, a bioprospecção, o desenvolvimento do produto ou processo e a exploração comercial, sempre que tais etapas estiverem contempladas no projeto;

b) salvo se diferente e expressamente acordado entre as partes, o prazo para recebimento dos benefícios será contado a partir do início da exploração econômica do produto ou processo desenvolvido;

VI – com relação à forma de repartição de benefícios e, quando for o caso, acesso à tecnologia e transferência de tecnologia:

a) o Contrato deve guardar coerência com a anuência prévia obtida;

b) na hipótese de benefício pecuniário calculado em percentual, o Contrato deverá esclarecer a base e a forma de cálculo e, quando for o caso, determinar se o percentual será calculado sobre a receita ou o lucro decorrente do projeto, bruto ou líquido, devendo, ainda, neste último caso, especificar claramente as deduções a serem efetuadas;

c) as formas de repartição de benefícios deverão estar expressas e claras, podendo ser aquelas já previstas no art. 25 da Medida Provisória nº 2.186-16, de 2001, ou outras escolhidas pelas partes, ainda que anteriores à exploração econômica de produto ou processo derivado do acesso realizado;

d) ao eger as formas de repartição de benefícios, as partes deverão procurar o equilíbrio entre benefícios de curto, médio e longo prazo, determinando o momento de sua execução;

e) contratos ou acordos que, de algum modo, afetem a repartição de benefícios deverão ser apresentados juntamente com o Contrato de Utilização do Patrimônio Genético e de Repartição de Benefícios, e, quando for o caso, com a comprovação de ciência da parte não-signatária acerca da existência destes contratos ou acordos;

VII – a instituição responsável pelo acesso deverá comprometer-se a:

a) fornecer periodicamente ao provedor do componente do patrimônio genético ou do conhecimento tradicional associado, relatório do andamento do projeto, bem como da exploração do roduto ou processo, cuja apresentação deverá levar em conta as especificidades das comunidades, sendo realizada em linguagem acessível e, sempre que solicitado pela comunidade, no idioma nativo;

b) viabilizar o acompanhamento das expedições de coleta de amostras de componentes do patrimônio genético bem como permitir e viabilizar o acompanhamento das demais atividades do projeto pelos provedores

envolvidos ou por terceiros ou por eles indicados, observado o disposto no art. 6º da Resolução nº 6, de 26 de junho de 2003, do Conselho de Gestão do Patrimônio Genético;

c) não transmitir a terceiros qualquer informação ou direito decorrente do Contrato de Utilização do Patrimônio Genético e de Repartição de Benefícios sem prévia anuência do provedor do patrimônio genético ou do conhecimento tradicional associado, salvo por imposição legal;

VIII – o Contrato deverá definir, quando couber, a titularidade dos direitos de propriedade intelectual ou outros direitos relacionados ao seu objeto, bem como os deveres decorrentes destes direitos;

IX – o Contrato estipulará claramente as formas de rescisão, as quais não poderão prejudicar direitos adquiridos anteriormente à rescisão;

X – o Contrato fixará as penalidades a serem aplicadas às partes no caso de descumprimento de suas cláusulas, salvaguardada, em todo caso, a aplicação das penalidades previstas na legislação vigente;

XI – o foro competente para a resolução de controvérsias derivadas do Contrato será o de domicílio do provedor do componente do patrimônio genético ou do conhecimento tradicional associado, salvo quando as circunstâncias evidenciarem a auto-suficiência deste para defender-se em foro diferente do seu, hipótese em que o foro poderá ser livremente escolhido pelas partes, observado o disposto no art. 28, inciso VIII, da Medida Provisória nº 2.186-16, de 2001;

XII – eventual cláusula de exclusividade deverá ter objeto e prazo determinados, estabelecidos pelas partes de comum acordo, segundo critérios de razoabilidade a serem aferidos caso a caso;

XIII – a adoção de eventual cláusula de sigilo deverá preservar o intercâmbio e a difusão de componente do patrimônio genético e do conhecimento tradicional associado praticado

internamente ou entre si por comunidades indígenas e comunidades locais, para seu próprio benefício e baseados em prática costumeira.

Art. 3º Qualquer alteração relativa ao uso de componente do patrimônio genético ou de conhecimento tradicional associado acessado deverá ser objeto de nova anuência prévia entre as partes, as quais deverão estabelecer termo aditivo ao Contrato original ou celebrar novo Contrato de Utilização do Patrimônio Genético e Repartição de Benefícios, devendo os mesmos, em qualquer hipótese, ser apresentados ao Conselho de Gestão do Patrimônio Genético, observado o disposto no art. 29 da Medida Provisória nº 2.186-16, de 2001.

Art. 4º O Conselho de Gestão do Patrimônio Genético adotará as diretrizes estabelecidas no art. 2º desta Resolução como critérios para aferição dos requisitos de justiça e equidade dos Contratos de Utilização do Patrimônio Genético e de Repartição de Benefícios, a que se refere esta Resolução, submetidos à sua anuência.

Parágrafo único. Ao comunicar o deferimento do pedido de anuência às partes interessadas, a Secretaria Executiva advertirá os provedores de que, ao ter ciência da exploração indevida do patrimônio genético ou do conhecimento tradicional associado acessado, deverá comunicar imediatamente os órgãos competentes a fim de que estes adotem as medidas cabíveis.

Art. 5º A Secretaria-Executiva do Conselho de Gestão do Patrimônio Genético adotará os procedimentos necessários à aplicação do disposto nesta Resolução.

Art. 6º Os casos omissos ou de dúvida de interpretação desta Resolução serão resolvidos pelo Plenário do Conselho de Gestão do Patrimônio Genético.

Art. 7º Esta Resolução entra em vigor na data de sua publicação.

MARINA SILVA
Ministra de Estado do Meio Ambiente

RESOLUÇÃO Nº 12, DE 25 DE MARÇO DE 2004

Estabelece diretrizes para a obtenção de anuência prévia para acesso a componente do patrimônio genético com finalidade de bioprospecção ou desenvolvimento tecnológico.

O CONSELHO DE GESTÃO DO PATRIMÔNIO GENÉTICO, no uso das competências que lhe foram conferidas pela Medida Provisória nº 2.186-16, de 23 de agosto de 2001, e pelo Decreto nº 3.945, de 28 de setembro de 2001, e tendo em vista o disposto na Convenção sobre Diversidade Biológica, promulgada pelo Decreto nº 2.519, de 16 de março de 1998,

considerando a necessidade de estabelecer critérios para a obtenção da anuência prévia de que trata o art. 16, § 9º, da Medida Provisória nº 2.186-16, de 2001;

considerando a necessidade de proteger o patrimônio genético e os direitos culturais de comunidades indígenas e locais, previstos nos arts. 215, 216, 225 e 231 da Constituição, no art. 68 do Ato das Disposições Constitucionais Transitórias e na Medida Provisória nº 2.186-16, de 2001, resolve:

Art. 1º Esta Resolução tem por finalidade orientar o processo de obtenção de anuência prévia para fins de bioprospecção ou desenvolvimento tecnológico, por instituições nacionais interessadas em acessar componente do patrimônio genético situado em:

- I – terras indígenas;
- II – áreas protegidas;
- III – áreas privadas;
- IV – áreas indispensáveis à segurança nacional; e
- V – no mar territorial brasileiro, na plataforma continental e na zona econômica exclusiva.

§ 1º Para efeitos desta Resolução, aplicam-se as definições constantes do art. 7º da Medida Provisória nº 2.186-16, de 23 de agosto de 2001.

§ 2º Para fins do disposto nesta Resolução, incluem-se entre as áreas mencionadas no inciso III, do caput deste artigo, aquelas sob a posse ou propriedade de comunidades locais.

Art. 2º O processo de obtenção de anuência prévia a que se refere o art. 1º desta Resolução pautar-se-á pelas seguintes diretrizes, sem prejuízo de outras exigências previstas na legislação vigente:

I – esclarecimento aos anuentes, em linguagem a eles acessível, sobre o objetivo do projeto, a metodologia, a duração, o orçamento, os possíveis benefícios, fontes de financiamento, o uso que se pretende dar ao componente do patrimônio genético a ser acessado, a área abrangida pelo projeto e as comunidades envolvidas;

II – esclarecimento aos anuentes, em linguagem a eles acessível, sobre os impactos ambientais decorrentes do projeto;

III – esclarecimento aos anuentes, em linguagem a eles acessível, sobre os direitos e as responsabilidades de cada uma das partes na execução do projeto e em seus resultados;

IV – estabelecimento, em conjunto com os anuentes, das modalidades e formas de repartição de benefícios;

V – informação aos anuentes, em linguagem a eles acessível, sobre o direito de recusarem o acesso a componente do patrimônio genético durante o processo de anuência prévia.

Parágrafo único. Quando se tratar de acesso a componente do patrimônio genético provido por comunidades indígenas e locais, o processo de obtenção da anuência prévia deverá observar, além dos incisos do caput deste artigo, as seguintes diretrizes:

I – respeito às formas de organização social e de representação política tradicional das comunidades envolvidas, durante o processo de consulta;

II – o esclarecimento à comunidade sobre os impactos sociais e culturais decorrentes do projeto.

Art. 3º Quando o componente do patrimônio genético a ser acessado situar-se em terra indígena, o órgão indigenista oficial estabelecerá os procedimentos administrativos necessários ao ingresso nesta para a obtenção da anuência prévia junto à comunidade indígena envolvida, bem como para a assinatura do Contrato de Utilização do Patrimônio Genético e de Repartição de Benefícios.

Art. 4º Quando o componente do patrimônio genético a ser acessado situar-se em Unidade de Conservação de domínio público onde haja comunidades locais residentes cuja permanência seja permitida em lei, a anuência prévia de que trata esta Resolução será emitida pelo órgão ambiental competente, ouvidas as comunidades envolvidas, observado o disposto no art. 42, § 2º, da Lei nº 9.985, de 18 de julho de 2000, e as diretrizes estabelecidas no art. 2º desta Resolução.

§ 1º A fim de atender ao disposto no caput deste artigo, o órgão ambiental competente deverá ouvir as comunidades envolvidas diretamente, por meio de seus representantes ou do respectivo Conselho Consultivo ou Deliberativo, quando constituído.

§ 2º Quando a incidência da Unidade de Conservação não implicar a supressão dos direitos de propriedade ou posse das comunidades locais sobre suas terras, a anuência prévia será obtida pelo interessado diretamente junto aos detentores da área, observado, cumulativamente, o disposto no artigo 16, §§ 8º e 9º, inciso III da Medida Provisória nº 2.186-16, de 2001.

Art. 5º O Conselho de Gestão do Patrimônio Genético adotará as diretrizes estabelecidas no art. 2º desta Resolução como critérios para a aferição do efetivo respeito ao direito dos anuentes reconhecido pelo art. 16, § 9º, da Medida Provisória nº 2.186-16, de 2001.

Art. 6º O Termo de Anuência Prévia firmado pelos provedores do componente do patrimônio genético deverá ser apresentado ao Conselho de Gestão do

Patrimônio Genético, juntamente com as solicitações a que se refere o art. 8º do Decreto nº 3.945, de 28 de setembro de 2001, alterado pelo Decreto nº 4.946, de 31 de dezembro de 2003.

§ 1º Caso os signatários não possam firmar o Termo de Anuência Prévia, tomar-se-ão suas impressões datiloscópicas.

§ 2º Quando se tratar de anuência prévia obtida junto a comunidades locais ou indígenas, o requerente deverá apresentar, juntamente com o Termo de Anuência Prévia, laudo antropológico independente, relativo ao acompanhamento do processo de Anuência Prévia, demonstrando o atendimento dos requisitos do art. 2º, o qual deverá conter:

- I – indicação das formas de organização social e de representação política da comunidade;
- II – avaliação do grau de esclarecimento da comunidade sobre o conteúdo da proposta e suas conseqüências;
- III – avaliação dos impactos sócio-culturais decorrentes do projeto;
- IV – descrição detalhada do procedimento utilizado para obtenção da anuência prévia;
- V – avaliação do grau de respeito do processo de obtenção de anuência prévia às diretrizes estabelecidas nesta Resolução.

§ 3º A fim de atender ao disposto no art. 4º desta Resolução, o Termo de Anuência Prévia emitido pelo órgão ambiental competente deverá ser acompanhado de relatório sobre o resultado da consulta realizada junto às comunidades envolvidas.

§ 4º O Termo de Anuência Prévia deverá conter as condições de acesso estabelecidas entre as partes.

Art. 7º Para cada uso diferente daquele definido na anuência prévia já obtida, o requerente deverá promover novo processo de obtenção de anuência prévia.

Art. 8º O descumprimento dos procedimentos estipulados nesta Resolução sujeitará o infrator às sanções previstas na legislação vigente.

Art. 9º A Secretaria-Executiva do Conselho de Gestão do Patrimônio Genético adotará os procedimentos necessários à aplicação do disposto nesta Resolução.

Art. 10. Os casos omissos ou de dúvida de interpretação desta Resolução serão resolvidos pelo Plenário do Conselho de Gestão do Patrimônio Genético.

Art. 11. Esta Resolução entra em vigor na data de sua publicação.

MARINA SILVA
Ministra de Estado do Meio Ambiente

RESOLUÇÃO Nº 19, DE 22 DE SETEMBRO DE 2005.

Altera o art. 4º da Resolução nº 5, de 26 de junho de 2003, e o art. 6º da Resolução nº 9, de 18 de dezembro de 2003.

O CONSELHO DE GESTÃO DO PATRIMÔNIO GENÉTICO, no uso das competências que lhe foram conferidas pela Medida Provisória nº 2.186-16, de 23 de agosto de 2001, e pelo Decreto nº 3.945, de 28 de setembro de 2001, alterado pelo Decreto nº 4.946, de 31 de dezembro de 2003, e tendo em vista o disposto na Convenção sobre Diversidade Biológica, promulgada por meio do Decreto nº 2.519, de 16 de março de 1998, resolve:

Art. 1º O art. 4º da Resolução nº 5, de 26 de junho de 2003, passa a vigorar com a seguinte redação:

“Art. 4º O Termo de Anuência Prévia deverá ser apresentado à deliberação do Conselho de Gestão do Patrimônio Genético, devidamente firmado pela comunidade, respeitando suas formas de representação social e organização política tradicional, acompanhado de relatório que explicita o procedimento adotado para a sua obtenção.

§ 2º O Termo de Anuência Prévia deverá conter as condições estabelecidas entre as partes, especialmente quanto aos aspectos indicados pelos incisos I, IV e V do art. 2º desta Resolução, bem como conter disposição expressa quanto à possibilidade, ou não, de realização, pelo pesquisador, dos atos previstos no art. 9º, inciso II, alíneas “a” e “b”, da Medida Provisória nº 2.186-16, de 2001.

§ 3º Caso, excepcionalmente, a comunidade concorde em participar do projeto proposto pelo solicitante mas não queira firmar o Termo de Anuência Prévia nas formas previstas no caput deste artigo e em seu § 1º, poderão ser apresentados à deliberação do Conselho de Gestão do Patrimônio Genético, a título

de comprovação do procedimento de anuência prévia, outros meios de prova, que demonstrem o atendimento ao disposto no art. 2º desta Resolução, acompanhados de Termo de Responsabilidade firmado unilateralmente pelo requerente, e da manifestação do órgão indigenista oficial, quando o acesso ocorrer em terra indígena.

.....”(NR)

Art. 2º O art. 6º da Resolução nº 9, de 18 de dezembro de 2003, passa a vigorar com a seguinte redação:

“Art. 6º O Termo de Anuência Prévia deverá ser apresentado à deliberação do Conselho de Gestão do Patrimônio Genético ou à instituição credenciada a que se refere o art. 11, inciso IV, da Medida Provisória nº 2.186-16, de 2001, devidamente firmado pela comunidade, respeitando suas formas tradicionais de organização social e de representação política, ou pelo órgão ambiental responsável pela gestão da Unidade de Conservação a que se refere o art. 4º desta Resolução.

§ 1º Caso os signatários não possam, por qualquer circunstância, firmar o Termo de Anuência Prévia, tomar-se-ão suas impressões datiloscópicas.

§ 2º O Termo de Anuência Prévia deverá conter as condições estabelecidas entre as partes, especialmente quanto aos aspectos indicados no art. 2º, incisos I, IV e V, desta Resolução.

§ 3º O Termo de Anuência Prévia, quando obtido junto a comunidades locais ou indígenas, deverá ser acompanhado de relatório que explicita o procedimento adotado para a obtenção da anuência, atendendo aos quesitos indicados no Anexo desta Resolução.

§ 4º A fim de atender ao disposto no art. 4º desta Resolução, o Termo de Anuência Prévia, emitido pelo órgão ambiental competente, deverá ser acompanhado de relatório sobre o resultado da consulta realizada junto às comunidades envolvidas.

§ 5º Caso, excepcionalmente, a comunidade concorde em participar do projeto proposto pelo solicitante mas não queira firmar o Termo de Anuência Prévia nas formas previstas no caput deste artigo e em seu § 1º, poderão ser apresentados à deliberação do Conselho de Gestão do Patrimônio Genético, a título de comprovação do procedimento de anuência prévia, outros meios de prova, que demonstrem o atendimento ao disposto no art. 2º desta Resolução, acompanhados de Termo de Responsabilidade firmado unilateralmente pelo requerente, e da manifestação do órgão indigenista oficial, quando o acesso ocorrer em terra indígena.

.....”(NR)

Art. 3º Esta Resolução entra em vigor na data de sua publicação.

CLAUDIO LANGONE
Ministro de Estado do Meio Ambiente Interino

RESOLUÇÃO Nº 22, DE 28 DE SETEMBRO DE 2006.

O CONSELHO DE GESTÃO DO PATRIMÔNIO GENÉTICO, no uso das competências que lhe foram conferidas pela Medida Provisória nº 2.186-16, de 23 de agosto de 2001, e pelo Decreto nº 3.945, de 28 de setembro de 2001, e tendo em vista o disposto no seu Regimento Interno, resolve:

Art. 1º O inciso II do art. 1º da Resolução nº 12, de 25 de março de 2004, publicada no Diário Oficial da União de 5 de abril de 2004, Seção 1, página 56, passa a vigorar com a seguinte redação:

“Art. 1º

II - áreas protegidas, excetuadas as Unidades de Conservação de Proteção Integral;

.....”(NR)

Art. 2º Esta Resolução entra em vigor na data de sua publicação.

MARINA SILVA
Ministra de Estado do Meio Ambiente

