

ESPECIFICAÇÕES TÉCNICAS
CJA-04B (MODELO FDE/ FNDE)
CONJUNTO INDIVIDUAL TAMANHO 4

ALTURA DO ALUNO: DE 1,33M A 1,59M

(TAMPO INJETADO)

1. DESCRIÇÃO

- 1.1** Conjunto individual composto de 1 (uma) mesa e 1 (uma) cadeira, certificado pelo INMETRO, e em conformidade com a norma ABNT NBR 14006:2008 - Móveis escolares - Cadeiras e mesas para conjunto aluno individual.
- 1.2** Mesa individual com tampo em plástico injetado com aplicação de laminado melamínico na face superior, dotado de travessa estrutural injetada em plástico técnico, montado sobre estrutura tubular de aço.
- 1.3** Cadeira individual empilhável com assento e encosto em polipropileno injetado ou em compensado anatômico moldado, montados sobre estrutura tubular de aço.

2. CONSTITUINTES - MESA

- 2.1** Tampo em ABS (*Acrilonitrila butadieno estireno*), virgem, isento de cargas minerais, injetado na cor VERMELHA (ver referências), dotado de porcas com flange, com rosca métrica M6, coinjetadas e, de travessa estrutural em nylon "6.0" (Poliamida) aditivado com fibra de vidro, injetada na cor PRETA. Aplicação de laminado melamínico de alta pressão, de 0,8mm de espessura, acabamento texturizado, na cor CINZA (ver referências), na face superior do tampo, colado com adesivo bi componente. Dimensões acabadas 608mm (largura) x 466mm (profundidade) x 22mm (altura), admitindo-se tolerância de até +/- 3mm para largura e profundidade e +/- 1mm para altura. Design, detalhamento e acabamento conforme projeto. Dimensões, design e acabamento conforme projeto. Nos moldes do tampo e da travessa estrutural devem ser gravados o símbolo internacional de reciclagem, apresentando o número identificador do polímero, a identificação "modelo FDE-FNDE" (a ser indicado no projeto), e o nome da empresa fabricante do componente injetado. Nesses moldes também devem ser inseridos datadores duplos com miolo giratório de 16mm de diâmetro (tipo *insert*), indicando mês e ano de fabricação (conforme indicações nos projetos).

NOTA 1: O nome do fabricante do componente deve ser obrigatoriamente grafado por extenso, acompanhado ou não de sua própria logomarca.

2.2 Estrutura composta de:

- 2.2.1** Montantes verticais e travessa longitudinal confeccionados em tubo de aço carbono laminado a frio, com costura, secção oblonga de 29mm x 58mm, em chapa 16 (1,5mm);
- 2.2.2** Travessa superior confeccionada em tubo de aço carbono laminado a frio, com costura, curvado em formato de "C", com secção circular, diâmetro de 31,75mm (1 1/4"), em chapa 16 (1,5mm);
- 2.2.3** Pés confeccionados em tubo de aço carbono laminado a frio, com costura, secção circular, diâmetro de 38mm (1 1/2"), em chapa 16 (1,5mm).

- 2.3** Porta-livros em polipropileno copolímero isento de cargas minerais, composto preferencialmente de 50% de matéria-prima reciclada ou recuperada, podendo chegar até 100%, injetado na cor CINZA (ver referências). As características funcionais, dimensionais, de resistência e de uniformidade de cor, devem ser preservadas no produto produzido com matéria-prima reciclada, admitindo-se tolerâncias na tonalidade a critério da equipe técnica da FDE. Dimensões, design e acabamento conforme projeto. No molde do porta-livros deve ser gravado o símbolo internacional de reciclagem, apresentando o número identificador do polímero, a identificação do modelo, e o nome da empresa fabricante do componente injetado. Nesse molde também deve ser inserido datador duplo com miolo giratório de 16mm de diâmetro (tipo *insert*), indicando mês e ano de fabricação (conforme indicação no projeto).

NOTA 2: O nome do fabricante do componente deve ser obrigatoriamente grafado por extenso, acompanhado ou não de sua própria logomarca.

- 2.4** Fixação do tampo à estrutura através de:

2.4.1 06 porcas garra rosca métrica M6 (diâmetro de 6mm);

2.4.2 06 parafusos rosca métrica M6 (diâmetro de 6mm), comprimento 47mm (com tolerância de +/- 2mm), cabeça panela, fenda Phillips.

- 2.5** Fixação do porta-livros à travessa longitudinal através de rebites de “repuxo”, diâmetro de 4,0mm, comprimento 10mm.

- 2.6** Fixação das sapatas (frontal e posterior) aos pés através de rebites de “repuxo”, diâmetro de 4,8mm, comprimento 12mm.

- 2.7** Ponteiras e sapatas em polipropileno copolímero virgem, isento de cargas minerais, injetadas na cor VERMELHA (ver referências), fixadas à estrutura através de encaixe. Dimensões, design e acabamento conforme projeto. Nos moldes das ponteiras e sapatas deve ser gravado o símbolo internacional de reciclagem, apresentando o número identificador do polímero, a identificação do modelo, e o nome da empresa fabricante do componente injetado. Nesses moldes também devem ser inseridos datadores duplos com miolo giratório de 5 ou 6mm de diâmetro (tipo *insert*), indicando mês e ano de fabricação (conforme indicações nos projetos).

NOTA 3: O nome do fabricante do componente deve ser obrigatoriamente grafado por extenso, acompanhado ou não de sua própria logomarca.

- 2.8** Nas partes metálicas deve ser aplicado tratamento antiferruginoso que assegure resistência à corrosão em câmara de névoa salina de no mínimo 300 horas.

- 2.9** Pintura dos elementos metálicos em tinta em pó híbrida Epóxi / Poliéster, eletrostática, brilhante, polimerizada em estufa, espessura mínima de 40 micrometros na cor CINZA (ver referências).

3. CONSTITUINTES - CADEIRA

- 3.1** Assento e encosto em polipropileno copolímero virgem, isento de cargas minerais, injetados, na cor VERMELHA (ver referências). Dimensões, design e acabamento conforme projeto. Nos moldes do assento e do encosto deve ser gravado o símbolo internacional de reciclagem, apresentando o número identificador do polímero, a identificação do modelo, e o nome da empresa fabricante do componente injetado. Nesses moldes também devem ser inseridos datadores duplos com miolo giratório de 16mm de diâmetro (tipo *insert*), indicando mês e ano de fabricação (conforme indicações nos projetos).

NOTA 4: O nome do fabricante do componente deve ser obrigatoriamente grafado por extenso, acompanhado ou não de sua própria logomarca.

- 3.2** Alternativamente o assento e o encosto poderão ser fabricados em compensado anatômico moldado a quente, contendo no mínimo cinco lâminas internas, com espessura máxima de 1,5mm cada, oriundas de reflorestamento ou de procedência legal, isentas de rachaduras, e deterioração por fungos ou insetos. Dimensões e design conforme projeto.

- 3.3** Quando fabricado em compensado, o assento deve receber revestimento na face superior de laminado melamínico de alta pressão, 0,6 a 0,8mm de espessura, acabamento texturizado, na cor VERMELHA (ver referências). Revestimento da face inferior em lâmina de madeira faqueada de 0,7mm, da espécie *Eucalyptus grandis*, com acabamento em selador, seguido de verniz poliuretano, inclusive nos bordos. Espessura acabada do assento mínima de 7,2mm e máxima de 9,1mm. O assento em compensado moldado deve trazer gravado de forma indelével, por meio de carimbo ou gravação a fogo sob a camada de verniz, na face inferior, datador de lotes indicando mês e ano de fabricação, a identificação do modelo (conforme indicado no projeto), e o nome do fabricante do componente.

NOTA 5: O nome do fabricante do componente deve ser obrigatoriamente grafado por extenso, acompanhado ou não de sua própria logomarca.

- 3.4** Quando fabricado em compensado, o encosto deve receber revestimento nas duas faces de laminado melamínico de alta pressão, 0,6 a 0,8mm de espessura, acabamento texturizado, na cor VERMELHA (ver referências). Bordos com acabamento em selador seguido de verniz poliuretano. Espessura acabada do encosto mínima de 7,0mm e máxima de 9,3mm. O encosto em compensado moldado deve trazer gravado de forma indelével, por meio de carimbo ou gravação a fogo sob a camada de verniz, no topo inferior, o nome do fabricante do componente.

NOTA 6: O nome do fabricante do componente deve ser obrigatoriamente grafado por extenso, acompanhado ou não de sua própria logomarca.

- 3.5** Estrutura em tubo de aço carbono laminado a frio, com costura, diâmetro de 20,7mm, em chapa 14 (1,9mm).
- 3.6** Fixação do assento e encosto injetados à estrutura através de rebites de “repuxo”, diâmetro de 4,8mm, comprimento 12mm.
- 3.7** Fixação do assento em compensado moldado à estrutura através de rebites de “repuxo”, diâmetro de 4,8mm, comprimento 16mm.
- 3.8** Fixação do encosto em compensado moldado à estrutura através de rebites de “repuxo”, diâmetro de 4,8mm, comprimento 18mm.
- 3.9** Sapatas/ ponteiros em polipropileno copolímero virgem, isento de cargas minerais, injetadas na cor VERMELHA (ver referências), fixadas à estrutura através de encaixe e pino expensor. Dimensões, design e acabamento conforme projeto. No molde da sapata/ ponteira deve ser gravado o símbolo internacional de reciclagem, apresentando o número identificador do polímero, a identificação do modelo, e o nome da empresa fabricante do componente injetado. Nesse molde também deve ser inserido datador duplo com miolo giratório de 5 ou 6mm de diâmetro (tipo *insert*), indicando mês e ano de fabricação (conforme indicação no projeto).

NOTA 7: O nome do fabricante do componente deve ser obrigatoriamente grafado por extenso, acompanhado ou não de sua própria logomarca.

- 3.10** Nas partes metálicas deve ser aplicado tratamento antiferruginoso que assegure resistência à corrosão em câmara de névoa salina de no mínimo 300 horas.
- 3.11** Pintura dos elementos metálicos em tinta em pó híbrida Epóxi / Poliéster, eletrostática, brilhante, polimerizada em estufa, espessura mínima 40 micrometros, na cor CINZA (ver referências).

4. IDENTIFICAÇÃO DO PADRÃO DIMENSIONAL

- 4.1** O conjunto deve receber identificação do padrão dimensional impressa por tampografia na estrutura da mesa, lateral direita, face externa, e na parte posterior do encosto da cadeira, sendo este em compensado moldado ou em polipropileno injetado, conforme projeto gráfico e aplicação.

- 4.2** Para impressão em tampografia devem ser utilizadas tintas compatíveis com o substrato em que forem aplicadas (laminado de alta pressão/ polipropileno injetado/ pintura em pó epóxi-poliéster) de modo que, após curadas e secas, estas impressões tenham fixação permanente, não sejam laváveis, sejam resistentes a álcool e impossíveis de serem riscadas com as unhas.

NOTA 8: O arquivo digital referente à arte da identificação do padrão dimensional será fornecido ao vencedor pelo FNDE.

NOTA 9: A amostra do conjunto deve ser apresentada com a identificação do padrão dimensional tampografada.

5. SELO INMETRO DE IDENTIFICAÇÃO DA CONFORMIDADE

- 5.1** O conjunto deve possuir Selo INMETRO de Identificação da Conformidade contendo número do registro ativo do objeto (de acordo com o Anexo A da Portaria INMETRO nº 105).

- 5.2** Os Selos devem ser fixados na superfície inferior do assento da cadeira, e na superfície inferior do porta-livros.

NOTA 9: A amostra do conjunto deve possuir “SELO INMETRO DE IDENTIFICAÇÃO DA CONFORMIDADE”.

6. REFERÊNCIAS DE CORES

COMPONENTES E INSUMOS	COR	REFERÊNCIA
Componentes injetados: tampo, assento, encosto, ponteiras e sapatas	VERMELHA	PANTONE (*) 186 C
Componente injetado: travessa estrutural	PRETA	---
Componente injetado: porta-livros	CINZA	PANTONE (*) 425 C
Laminado de alta pressão para revestimento da face frontal e posterior do encosto e da face superior do assento	VERMELHA	PANTONE (*) 193 C
Laminado de alta pressão para revestimento da face superior do tampo	CINZA	PANTONE (*) 428 C
Pintura das estruturas	CINZA	RAL (**) 7040
Identificação do padrão dimensional na estrutura da mesa (sobre fundo cinza)	VERMELHA	PANTONE (*) 186 C
Identificação do padrão dimensional no encosto da cadeira (sobre fundo laranja)	BRANCO	---

(*) PANTONE COLOR FORMULA GUIDE

(**) RAL - RATIONELLE ARBEITSGRUNDLAGEN FÜR DIE PRAKTIKER DES LACK

7. PROCESSO DE FABRICAÇÃO

- 7.1** Para fabricação é indispensável seguir projeto executivo e especificações técnicas e demais disposições contidas no Edital.

- 7.2** Na montagem do conjunto, somente podem ser utilizados componentes em plástico injetado e componentes em compensado moldado previamente aprovados pela Comissão Técnica do FNDE.

NOTA 11: Consultar a Comissão Técnica do FNDE para obter informações sobre fabricantes de componentes injetados, de compensado moldado e de fitas de bordo que possuam produtos homologado.

- 7.3** Na montagem do conjunto devem ser utilizados componentes plásticos de um único fabricante.

- 7.4** Em caso da opção de montagem com assento e encosto em compensado moldado estes devem ser provenientes de um mesmo fabricante.

- 7.5** Aplicação de texturas e acabamentos em componentes injetados conforme detalhamento constante nos projetos. Estas deverão apresentar profundidade máxima de 45 micrometros.
- 7.6** Peças injetadas não devem apresentar rebarbas, falhas de injeção ou partes cortantes.
- 7.7** O laminado melamínico de alta pressão deve ser aplicado no rebaixo do tampo de ABS, exclusivamente pelo processo de colagem, garantindo seu perfeito nivelamento com os bordos do tampo. A colagem deve ser feita de modo a garantir a inexistência de resíduos de cola nas superfícies e perfeito ajuste no encontro do laminado ao rebaixo do tampo.
- 7.8** A qualidade de colagem do laminado de alta pressão no tampo deve ser avaliada conforme ensaios definidos no item "DESCRIÇÃO DOS ENSAIOS DE COLAGEM DO LAMINADO DE ALTA PRESSÃO AO TAMPO INJETADO EM ABS".
- 7.9** Soldas devem possuir superfície lisa e homogênea, não devendo apresentar pontos cortantes, superfícies ásperas ou escórias.
- 7.10** Todos os encontros de tubos devem receber solda em todo o perímetro da união.
- 7.11** Devem ser eliminados respingos e irregularidades de solda, rebarbas, esmerilhadas juntas soldadas e arredondados os cantos agudos.

8. TOLERÂNCIAS DIMENSIONAIS

- 8.1** Asseguradas as condições de montagem dos móveis, sem prejuízo da funcionalidade destes ou de seus componentes, serão admitidas tolerâncias conforme estabelecido a seguir:
 - a. Tolerâncias dimensionais indicadas nos projetos e/ou nas especificações;
 - b. Mais ou menos (+/-) 3mm para partes estruturais, quando as tolerâncias não estiverem indicadas nos projetos ou nas especificações;
 - c. Mais ou menos (+/-) 1mm para furações e raios, quando as tolerâncias não estiverem indicadas nos projetos ou nas especificações;
 - d. Mais ou menos (+/-) 1° para ângulos, quando as tolerâncias não estiverem indicadas nos projetos ou nas especificações;
 - e. Mais ou menos (+/-) 1,5mm para componentes injetados (exceto para furações e raios), quando as tolerâncias não estiverem indicadas no projeto ou nas especificações.

NOTA 12: Na fabricação de componentes plásticos, as variações decorrentes das contrações dos materiais devem ser dimensionadas de modo a atender as tolerâncias acima.

NOTA 13: Na produção, de modo a atender as tolerâncias acima, considerar as tolerâncias normativas de fabricação para os seguintes materiais: laminado fenol melamínico, tubos de aço carbono laminado a frio.

9. IDENTIFICAÇÃO DO FORNECEDOR

- 9.1** Etiqueta autoadesiva vinílica ou de alumínio com informações impressas de forma permanente, do tamanho mínimo de 60mm x 30mm, a ser fixada na parte inferior do tampo e do assento, contendo:
 - a. Nome do fornecedor;
 - b. Nome do fabricante;
 - c. Logomarca do fabricante;
 - d. Endereço/ telefone do fornecedor;
 - e. Data de fabricação (mês/ano);
 - f. Código do Produto;
 - g. Garantia de 24 meses após a data da entrega.

NOTA 14: A amostra do conjunto deve ser apresentada com as etiquetas a serem utilizadas no fornecimento dos lotes, fixadas nos locais definidos.

10. MANUAL DE USO E CONSERVAÇÃO

- 10.1** Impressão colorida (4 x 4 cores), em formato 210 x 297mm (A4), 01 página frente e verso, em papel reciclado de gramatura mínima 75g/m2 em um dos seguintes processos: laser color / eletrostática em cores (xerox) / off set quadricromia.
- 10.2** Fornecer o manual em envelope do mesmo papel, fixado com fita adesiva do lado externo da embalagem, na parte superior do tampo da mesa. O envelope deve conter na parte externa os seguintes dizeres: “CONTÉM MANUAL DE USO E CONSERVAÇÃO”.
- 10.3** Fornecer um manual a cada volume de duas mesas e duas cadeiras.

NOTA 15: O arquivo digital do manual (arte final) será fornecido ao vencedor pelo FNDE.

NOTA 165: A amostra do conjunto deve ser apresentada acompanhada da amostra do “MANUAL DE USO E CONSERVAÇÃO” impresso no sistema adotado para o fornecimento dos lotes.

11. EMBALAGEM

11.1 Mesa:

- 11.1.1** Recobrir cada tampo com papelão ondulado, manta de polietileno expandido ou plástico bolha, de gramatura adequada às características do produto, dobrando a parte excedente e fixando com cordões de sisal, rafia ou fitilho de polipropileno;
- 11.1.2** Proteger os pés com papel tipo crepe sem goma, ou com tubetes de espuma.

11.2 Cadeira:

- 11.2.1** Embalar cada cadeira individualmente, recobrimo assento e encosto com papelão ondulado, plástico bolha ou com elementos de polietileno expandido, de gramatura adequada às características do produto;
- 11.2.2** Proteger os pés com papel tipo crepe sem goma, ou com tubetes de espuma.

- 11.3** Acoplar e amarrar as mesas duas a duas e empilhar e amarrar as cadeiras duas a duas. Fixar cada amarra com duas cadeiras a uma amarra com duas mesas do mesmo padrão dimensional, de modo que se configure um único volume.
- 11.4** Esse volume deverá ser envolvido com filme termo encolhível. Este filme deverá ser resistente o suficiente para evitar o rompimento da embalagem, proteger contra poeira, umidade e garantir integridade física do mobiliário durante o manuseio, transporte e estocagem.
- 11.5** Não será admitida a embalagem de partes do produto antes da montagem, quando esta acarretar dificuldade de sua remoção.
- 11.6** Não será admitida a embalagem de partes dos produtos com materiais de difícil remoção, tais como filmes finos para embalar alimentos.
- 11.7** Não deverão ser utilizadas fitas adesivas em contato direto com o produto.
- 11.8** Rotulagem da embalagem - devem constar do lado externo de cada volume, rótulos de fácil leitura com identificação do fabricante e do fornecedor, código do produto e orientações sobre manuseio, transporte e estocagem.

NOTA 17: A amostra do conjunto deve ser entregue embalada e rotulada como especificado, e acompanhada do “MANUAL DE USO E CONSERVAÇÃO”.

12. GARANTIA

- 12.1** Garantia de, no mínimo, 24 meses a partir da data da entrega do mobiliário, contra defeitos de fabricação.

NOTA 18: A data para cálculo da garantia deve ter como base a data da efetiva entrega do mobiliário ao interessado (contratante).

13. DOCUMENTAÇÃO TÉCNICA

13.1 O fornecedor deverá apresentar, acompanhado da amostra do conjunto, a seguinte documentação técnica:

- a) Certificado de conformidade / Declaração(ões) de Manutenção da Certificação, emitido pelo Organismo de Certificação de Produto - OCP, acreditado pelo CGCRE-INMETRO para ABNT NBR 14006:2008 - Móveis escolares - Cadeiras e mesas para conjunto aluno individual.
- b) Declaração emitida pelo Organismo de Certificação de Produto - OCP, comprovando a correspondência do Certificado de Conformidade INMETRO ao projeto e especificação. Essa declaração deve explicitar os nomes dos fabricantes dos componentes injetados e/ou em compensado moldado, utilizados nas montagens dos móveis certificados.

NOTA 19: A(s) declaração(ões) de manutenção da certificação deve(m) estar de acordo com os prazos estabelecidos nos Requisitos de Avaliação da Conformidade, com base na data inicial da obtenção da 1ª certificação do produto.

- c) Laudo técnico que comprove a qualidade da colagem do laminado de alta pressão ao tampo injetado em ABS, emitido por laboratório acreditado pelo INMETRO na ABNT NBR ISO/IEC 17025 - Requisitos Gerais para Competência de Laboratórios de Ensaio e Calibração (ver item DESCRIÇÃO DOS ENSAIOS DE COLAGEM DO LAMINADO DE ALTA PRESSÃO AO TAMPO INJETADO EM ABS). O laudo deve trazer as seguintes informações:

- » Dados do solicitante;
- » Nome do fabricante da mesa do conjunto aluno (CJA-01B);
- » Nome do fabricante do componente (tampo);
- » Identificação/ descrição da amostra da mesa do conjunto aluno (CJA-01B);
- » Fotos da mesa do conjunto aluno (CJA-01B);
- » Fotos dos corpos de prova identificando o local de sua extração em cada tampo;
- » Descrição dos ensaios/ metodologia;
- » Resultados obtidos;
- » Equipamentos utilizados;
- » Data dos ensaios;
- » Data do relatório;
- » Assinatura do técnico responsável.

NOTA 20: Os resultados do ensaio de “descolamento espontâneo sob aquecimento” devem ser expressos por meio de parecer conclusivo.

NOTA 21: Os resultados dos ensaios de “descolamento sob tração” e “descolamento sob tração após aquecimento” devem ser expressos pelos resultados individuais de forças de cada corpo de prova no momento do rompimento, e pela média das forças obtidas.

- d) Para fornecimento de cadeira com assento e encosto em compensado moldado, o fornecedor deverá apresentar documento que comprove a procedência e a legalidade de origem das madeiras laminadas, conforme modelo de "Declaração tipo C".
- e) Declaração de compatibilidade entre cavidades de moldes de injeção para cada componente utilizado (emitida pelo fabricante do componente), conforme modelo de "Declaração tipo D".

14. DESCRIÇÃO DOS ENSAIOS DE COLAGEM DO LAMINADO DE ALTA PRESSÃO AO TAMPO INJETADO EM ABS

14.1 Fundamento:

Esta série de três ensaios aplicáveis a tampos do conjunto aluno injetados e com a superfície revestida em laminado melamínico de alta pressão, foi definida com o objetivo de assegurar qualidade de colagem compatível com a funcionalidade requerida para este produto, que deve ser durável, resistente ao calor e à umidade.

14.1.1 Ensaios de descolamento:

- a) Ensaio de descolamento espontâneo sob aquecimento:

- » Descrição: um tampo injetado, com a superfície revestida de laminado de alta pressão colado com adesivo bi componente, após examinado para verificar perfeita colagem em todo o perímetro, deve ser aquecido em estufa seca com ventilação forçada, e permanecer à temperatura de 60 ° C, e no máximo a 10% de umidade, por 30 minutos.
- » Verificação: após esfriar à temperatura ambiente o laminado de alta pressão não pode apresentar descolamento perceptível em qualquer região perimetral. (Eventual presença de empenamento do tampo e do laminado não havendo descolamento, não caracteriza reprovação).

b) Ensaio de descolamento sob tração:

- » Descrição: de um tampo injetado com a superfície revestida de laminado melamínico de alta pressão, colado com adesivo bi componente, após examinado para verificar perfeita colagem em todo o perímetro, devem ser extraídos cinco (5) corpos de prova medindo 7 x 7cm. O local das extrações na peça injetada, deve ser livre de volumes ou ressaltos em sua superfície inferior, de modo que o corpo de provas resulte em uma sobreposição de duas camadas planas.

No lado superior do corpo de provas, faceado pelo laminado de alta pressão se risca (com um instrumento de metal duro) um quadrado de 5cm x 5cm até que a base de ABS transpareça através do risco e o quadrado de 25cm² fique perfeitamente delimitado.

Este “sanduiche” deve ser colado nas duas faces aos dispositivos de tração, por toda a área de 25cm², (ver ilustração 1) com adesivo à base de Cianoacrilato, respeitando o tempo de cura e procedimentos recomendados pelo fabricante.

- » Aplicação: aplicar tração contínua em ângulo normal à superfície ensaiada, à velocidade de 3mm/minuto em máquina universal de tração até o rompimento, registrando a força atuante no momento do rompimento.
- » Amostragem: o resultado de um ensaio é a média dos resultados de tracionamento de cinco corpos de prova.
- » Apresentação: devem ser apresentados fotos dos respectivos tampos e de onde os corpos de prova foram extraídos; fotos do equipamento e dos dispositivos de tração; os valores individuais obtidos em cada corpo de prova e desvios considerados; a média dos resultados apurados, e outras variáveis consideradas relevantes pelo laboratório, além dos dados do responsável técnico e do laboratório.
- » Validação: a média dos resultados das forças de rompimento dos cinco corpos de prova que compõem o ensaio, não deve ser inferior a 7 kN ou 280N/cm², sendo que nenhum ponto pode resultar individualmente inferior a 5 kN ou 200N/cm².

c) Ensaio de descolamento sob tração após aquecimento:

- » Descrição: um tampo injetado com a superfície revestida de laminado melamínico de alta pressão, colado com adesivo bi componente, após examinado para verificar perfeita colagem em todo o perímetro, deve ser aquecido em estufa seca com ventilação forçada, e permanecer à temperatura de 60 ° C, e no máximo a 10% de umidade relativa, por 30 minutos.

Após esfriamento, devem ser extraídos cinco (5) corpos de prova medindo 7 x 7cm. O local das extrações na peça injetada, deve ser livre de volumes ou ressaltos em sua superfície inferior, de modo que o corpo de provas resulte em uma sobreposição de duas camadas planas.

No lado superior do corpo de prova, faceado pelo laminado de alta pressão se risca (com um instrumento de metal duro) um quadrado de 5cm x 5cm até que a base de ABS transpareça através do risco e o quadrado de 25cm² fique perfeitamente delimitado.

Este “sanduiche” deve ser colado nas duas faces aos dispositivos de tração, por toda a área de 25cm², (ver ilustração 1) com adesivo à base de *Cianoacrilato*, respeitando o tempo de cura e procedimentos recomendados pelo fabricante.

- » Aplicação: aplicar tração contínua em ângulo normal à superfície ensaiada, à velocidade de 3mm/minuto em máquina universal de tração até o rompimento, registrando a força atuante no momento do rompimento.
- » Amostragem: o resultado de um ensaio é a média dos resultados do tracionamento de cinco corpos de prova.
- » Apresentação: devem ser apresentados fotos dos respectivos tampos e de onde os corpos de prova foram extraídos; fotos do equipamento e dos dispositivos de tração; os valores individuais obtidos em cada corpo de prova e desvios considerados; a média dos resultados apurados, e outras variáveis consideradas relevantes pelo laboratório, além dos dados do responsável técnico e do laboratório.
- » Validação: a média dos resultados das forças de rompimento dos cinco corpos de prova que compõem o ensaio, não deve ser inferior a 7 kN ou 280N/cm², sendo que nenhum ponto pode resultar individualmente inferior a 5 kN ou 200N/cm².



ILUSTRAÇÃO 1 – CORPO DE PROVA E DISPOSITIVOS DE TRAÇÃO

15. CONTROLE DE QUALIDADE

15.1 O controle de qualidade compreende duas etapas:

- a) Avaliação de Protótipo – 1ª Etapa (*detalhar conforme CIT*);
- b) Análise da Produção – 2ª Etapa (*detalhar conforme CIT*).

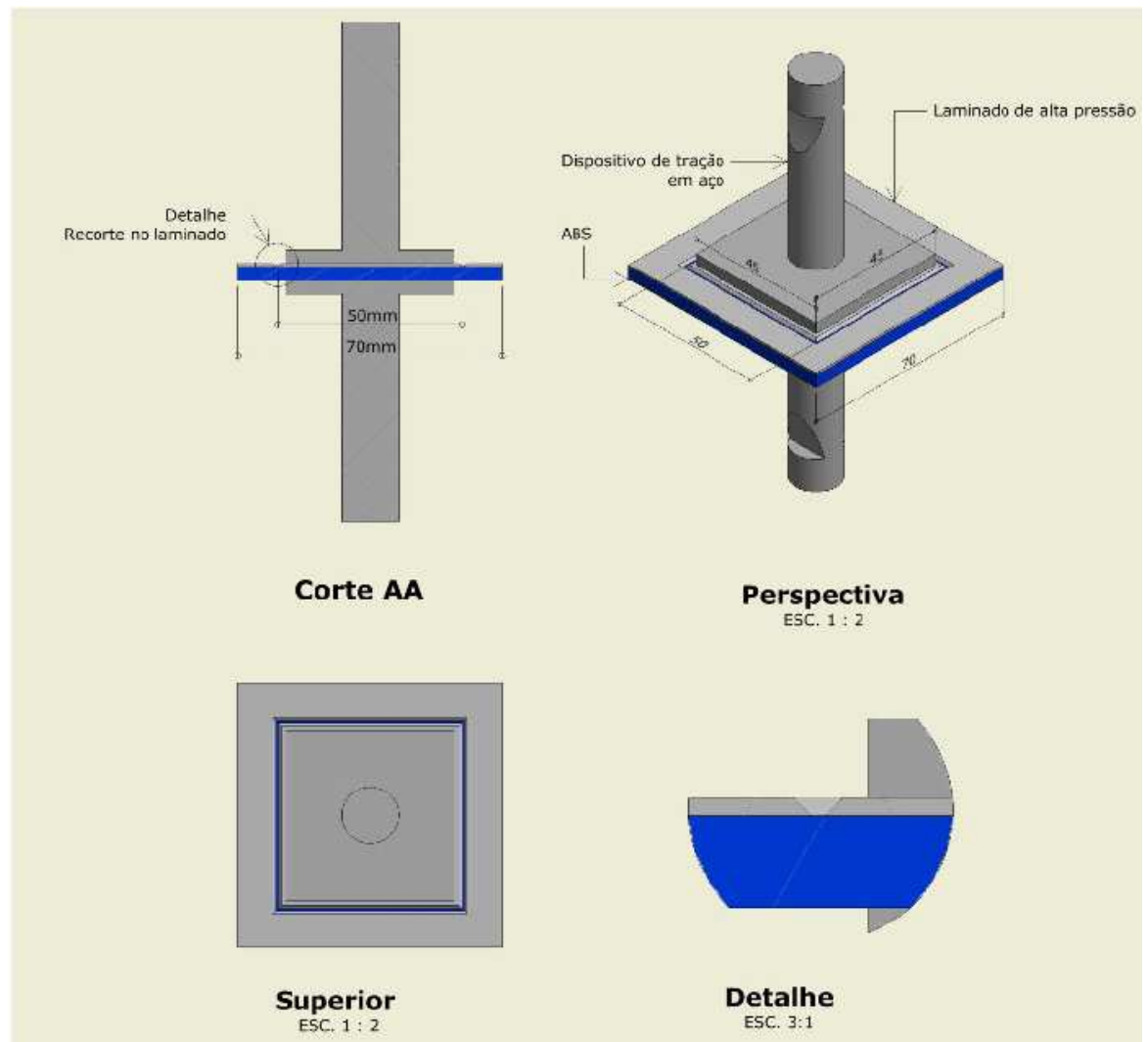
16. LEGISLAÇÃO

- Portaria INMETRO nº 105, de 06 de março de 2012, que torna compulsória a certificação de móveis escolares – cadeiras e mesas para conjunto aluno individual.
- Portaria INMETRO nº 184, de 31 de março de 2015, que dá nova redação aos art. 4º e 5º da Portaria Inmetro nº 105/2012.

17. NORMAS

- ABNT NBR 14006:2008 - Móveis escolares - Cadeiras e mesas para conjunto aluno individual.

Obs.: As edições indicadas estavam em vigor no momento desta publicação. Como toda norma está sujeita à revisão, recomenda-se verificar a existência de edições mais recentes das normas citadas.