

Apêndice A – Paof 2022
Mapas das Áreas
Passíveis de Concessão

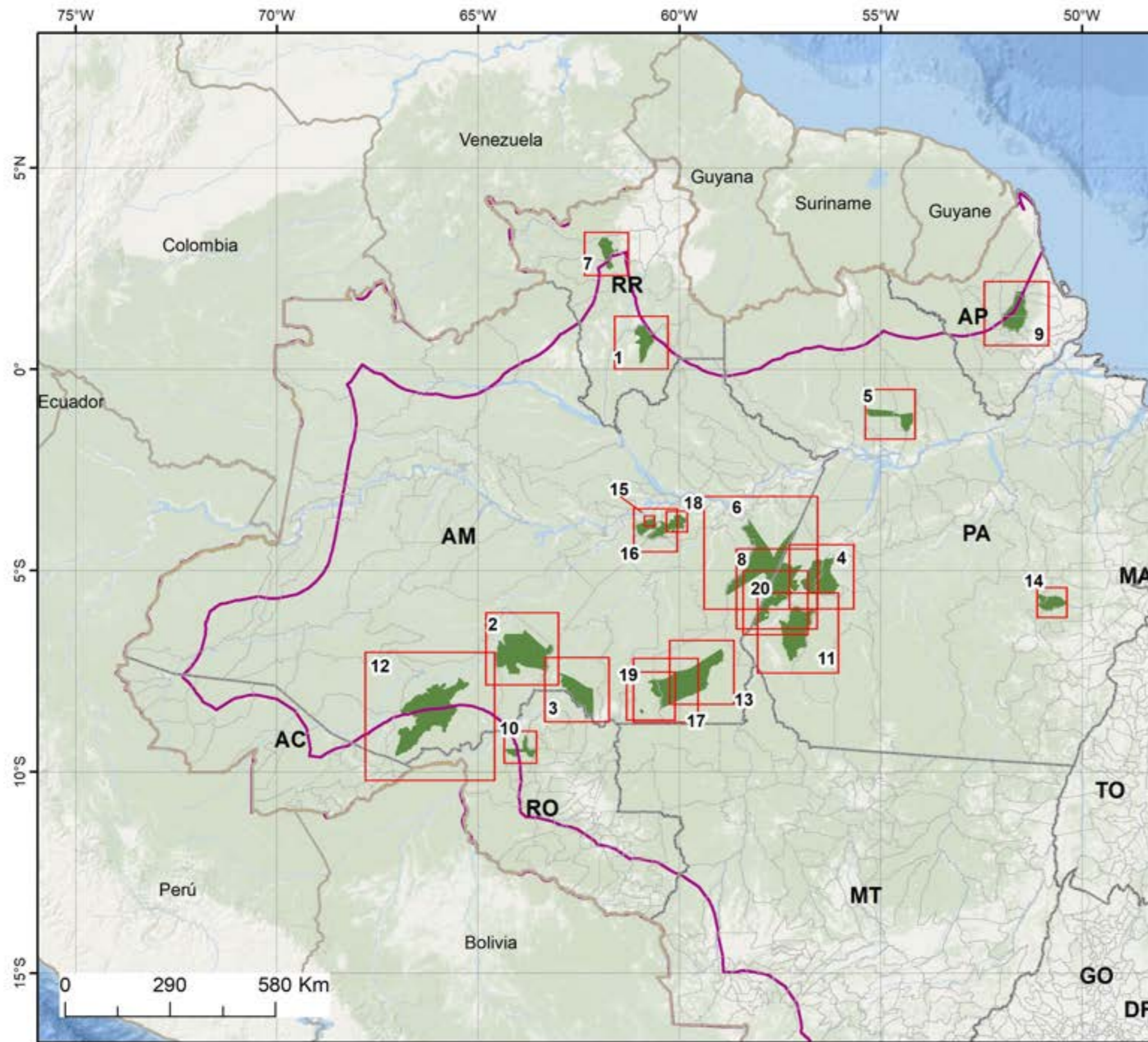

FLORESTAS PÚBLICAS DA REGIÃO NORTE (PAOF 2022)

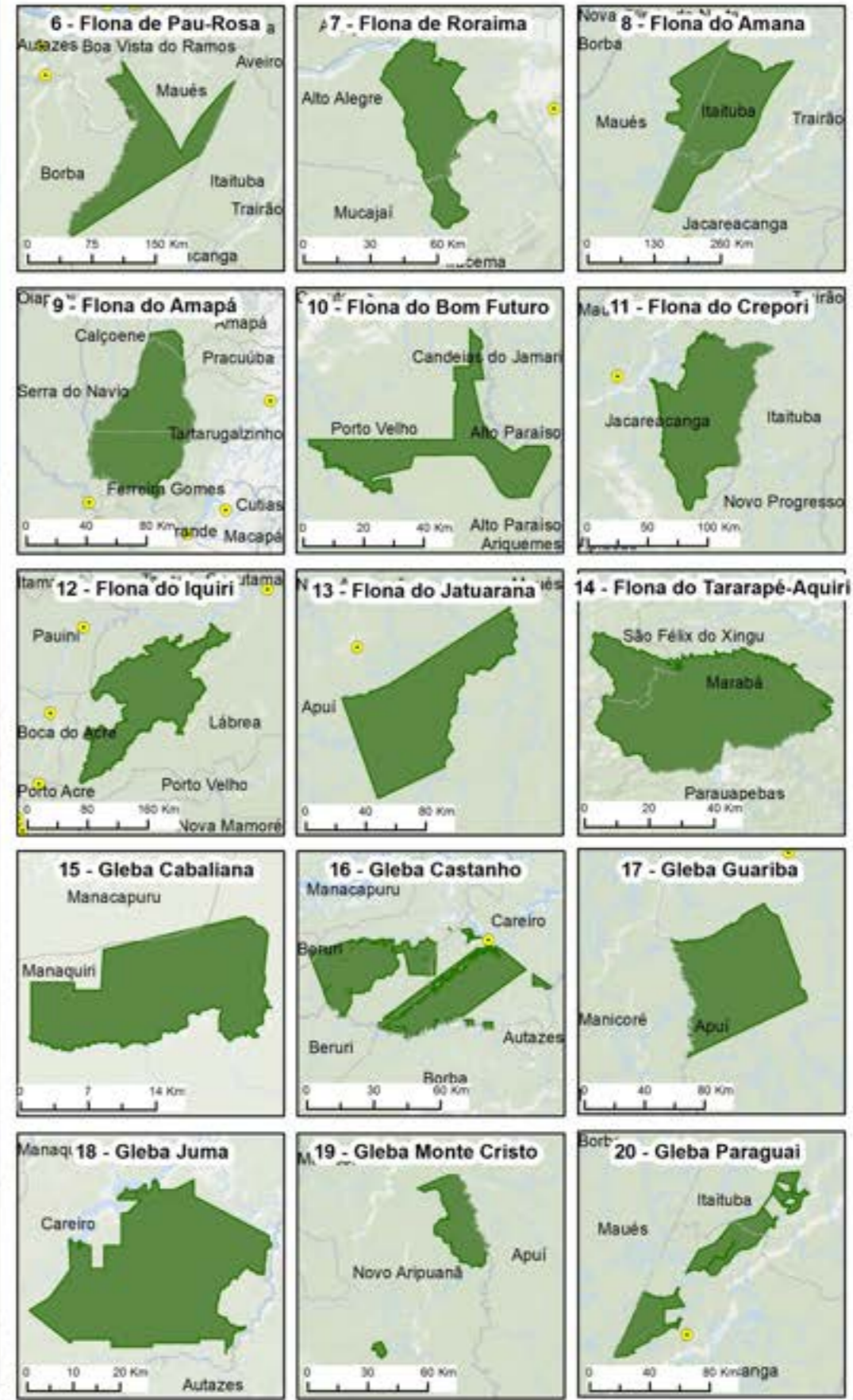

Legenda

- Limite Internacional
- Limite Estadual
- Limite Municipal
- Faixa de Fronteira (150km)
- Floresta Pública PAOF 2022
- Sede Municipal



FONTE DOS DADOS:

1 - Limites municipais, estaduais e federal: IBGE - BC-250-2019.
 2 - Áreas PAOF 2022: Unidades de Conservação ICMBio 2019.
 Data de confecção do layout: 16/06/2021 17:12:13.



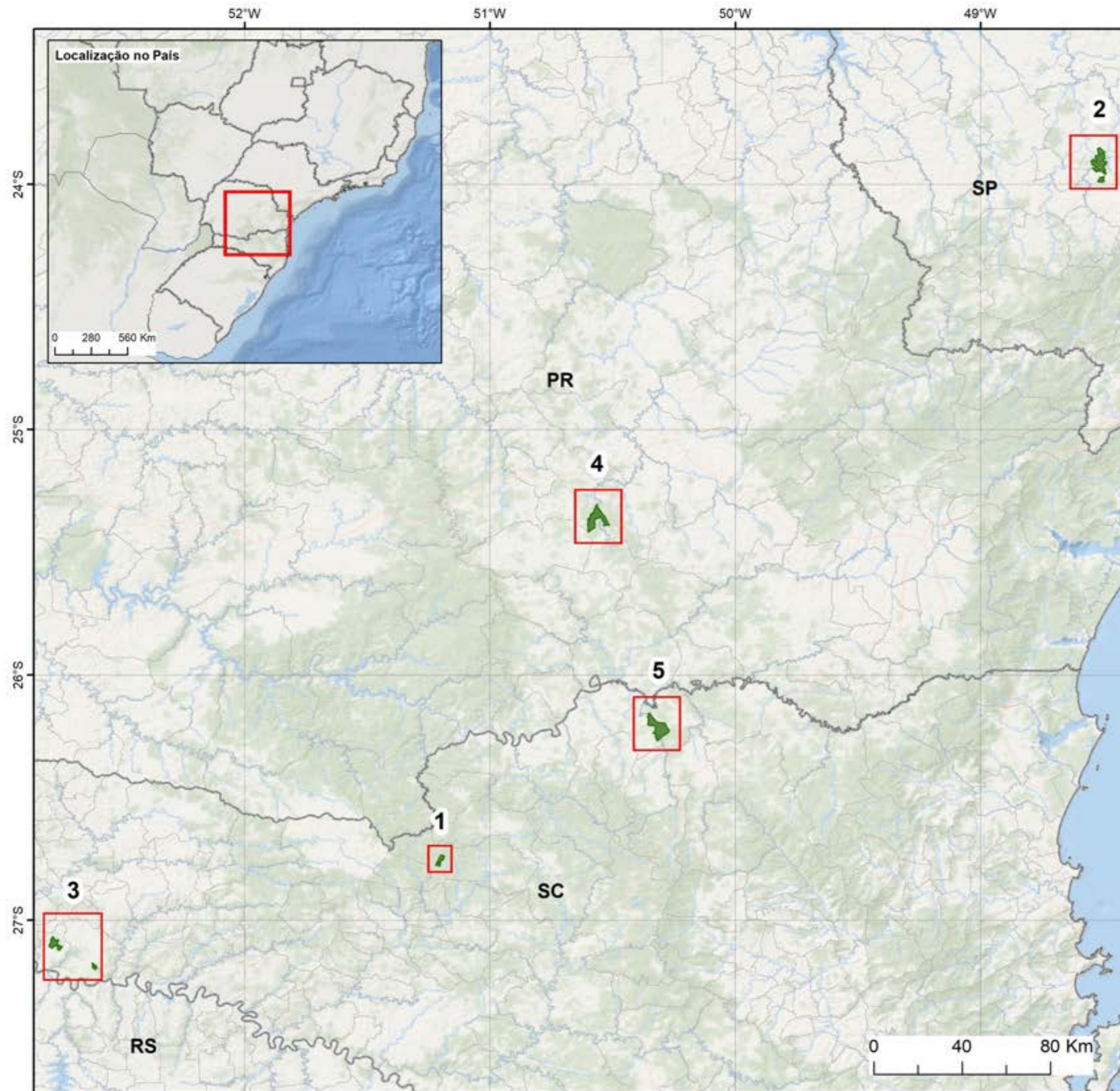

FLORESTAS PÚBLICAS DAS REGIÕES SUL E SUDESTE (PAOF 2022)

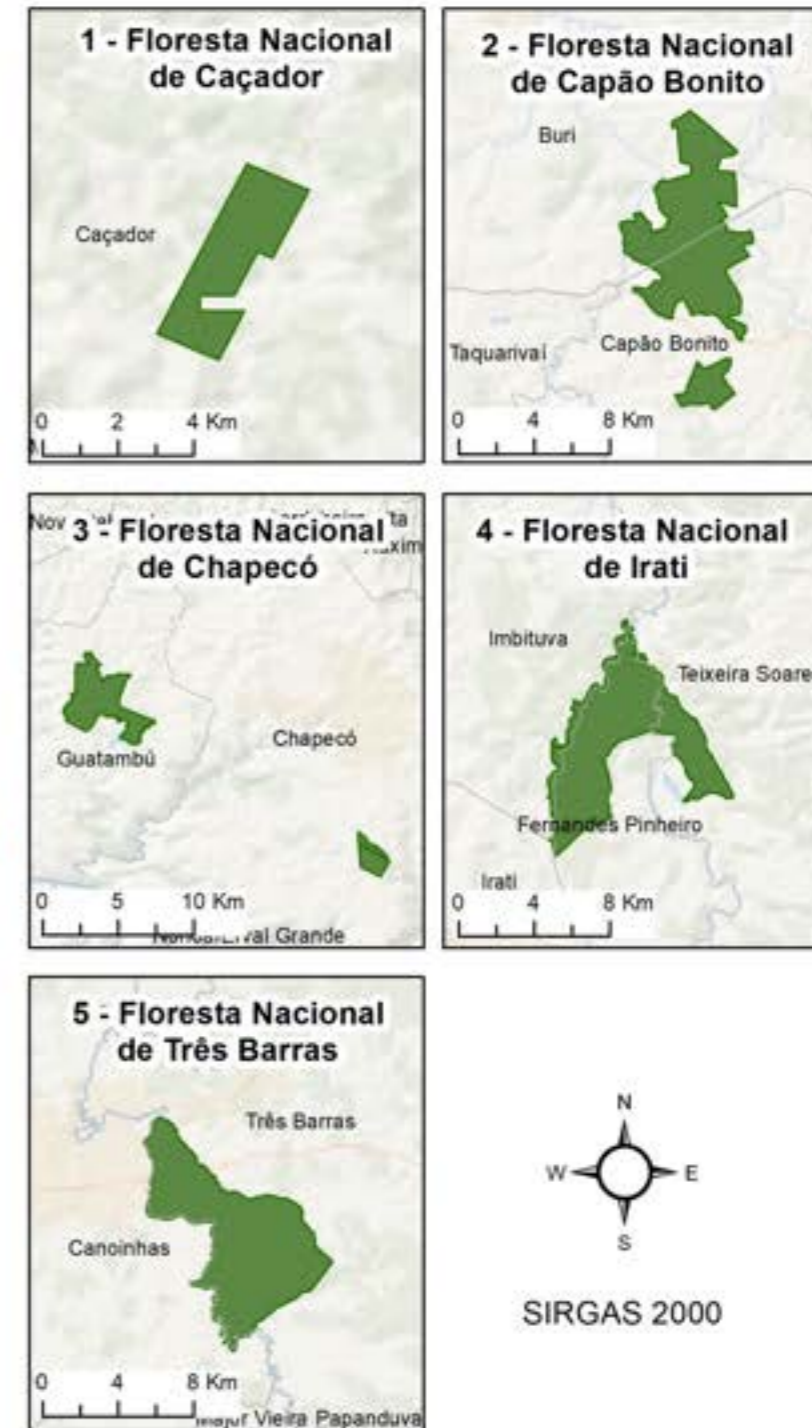

Legenda

- Limite Estadual
- Limite Municipal
- Floresta Pública PAOF 2022







FONTE DOS DADOS:

1 - Limites municipais, estaduais e federal: IBGE - Base Cartográfica Contínua do Brasil, versão 2019.
 2 - Florestas Públicas (PAOF 2022): Unidades de Conservação ICMBio (Julho/2019).
 Data de confecção do layout: 16/06/2021 17:15:53.

FLORESTA NACIONAL DE CAÇADOR



Legenda

-  Floresta Pública PAOF 2022 SIRGAS 2000
-  Limite Estadual
-  Limite Municipal
-  Unidade de Conservação Federal
-  Hidrografia
-  Rodovias
-  Sede Municipal

FONTE DOS DADOS:

- 1 - Sedes e limites municipais, estaduais e federal; hidrografia e ferrovias: IBGE - Base Cartográfica Contínua do Brasil, versão 2019.
 - 2 - Rodovias: Visualizador DNITGeo.
 - 3 - Unidades de conservação: ICMBio - (Julho/2019).
 - 4 - Terras Indígenas: FUNAI - 2021.
- Data de confecção do layout: 14/06/2021 16:48:43.

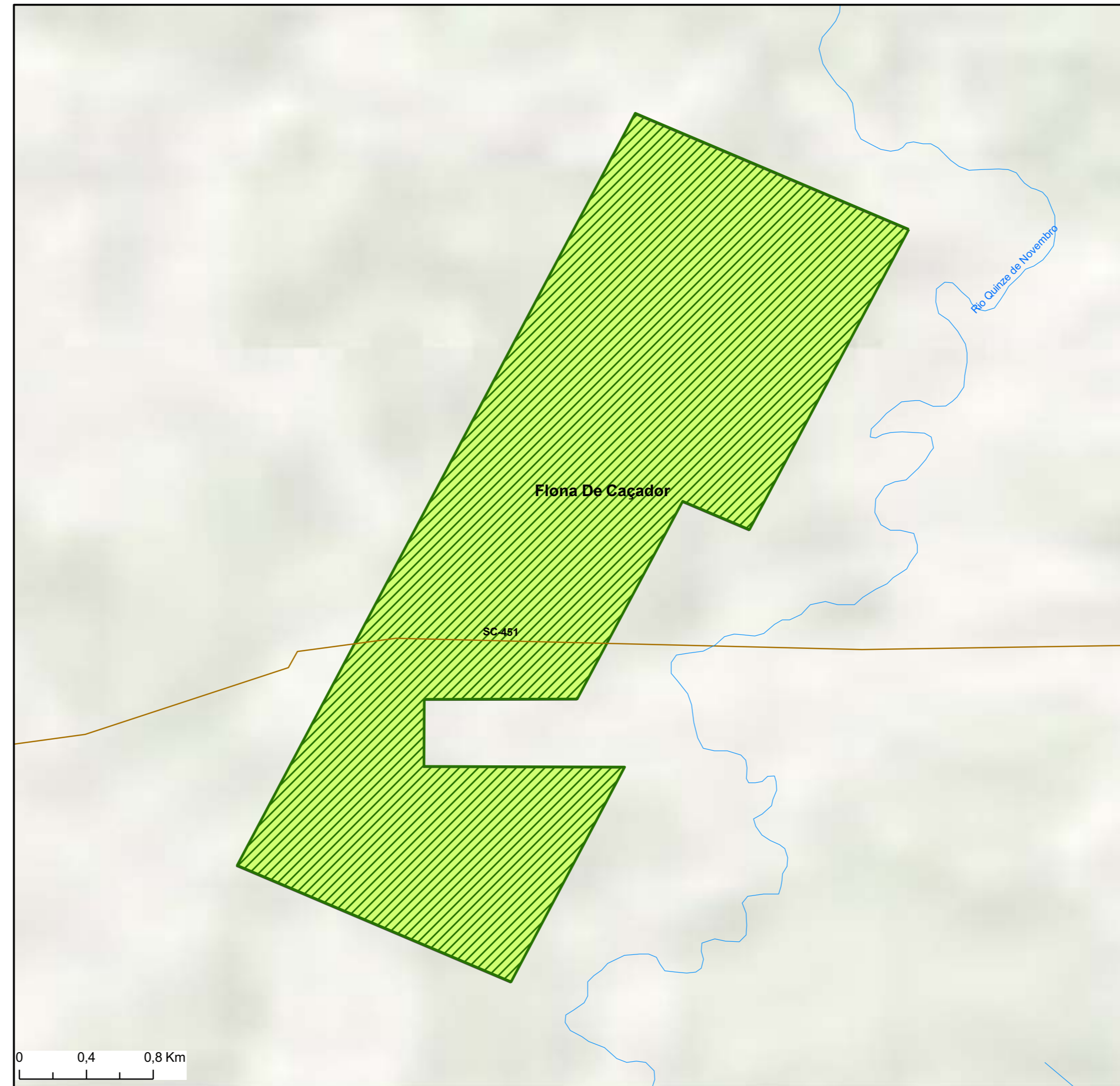

Floresta Nacional do Caçador		Santa Catarina	SC	
Marcos Legais	Ato de Criação	Portaria nº 560 de 25 de outubro de 1968		
	Plano de Manejo	-		
	Conselho Consultivo	Portaria nº 67, de 8/06/2014		
Área (em ha)	Identificação georreferenciada	FPA-AM: -9.46638 S, -63.95219 W		
	Medida (ICMBio)	706,53		
	Zonas destinadas ao Manejo Florestal Empresarial	A ser definida no plano de manejo		
	Área Estimada de Efetivo Manejo	600,55		
	Área das Unidades de Manejo Florestal concedidas	-		
Faixa de fronteira	Sim	Bioma	Mata Atlântica	
Municípios – (IBGE Cidades@)	Área (em ha)	População	Dens. Demográfica (hab/km ²)	Ano
Caçador	98.342,40	78.595,00	71,89	2019
<p>A Flona do Caçador é cortada pela rodovia SC-451, que é a principal via de acesso à Unidade de Conservação (UC). Essa Flona se localiza na Bacia do Rio Uruguai, que abrange cerca de 3% do território brasileiro. A Flona do Caçador é formada pelo Bioma Mata Atlântica, com fitofisionomia Ombrófila Mista, com espécies como araucária, pinus brasileiro e erva-mate, entre outras. A temperatura da região varia, em média, entre 22,1°C e 34,4°C, com precipitação média anual de 1.705 mm.</p>				

Floresta Nacional de Tapirapé-Aquiri		Pará	PA
Marcos Legais	Ato de Criação	Decreto - 97.720 - 05/05/1989	
	Plano de Manejo	Portaria 93 de 04/12/2006.	
	Conselho Consultivo	Portaria nº 21, de 20/04/2005	
Área (em ha)	Identificação georreferenciada	FPA-PA: -5.7909 S, -50.74585 W	
	Medida (ICMbio)	988.186,72	
	Zonas destinadas ao Manejo Florestal Empresarial	106.428,53	
	Área Estimada de Efetivo Manejo	90.464,25	
	Área das Unidades de Manejo Florestal concedidas	-	

Faixa de fronteira	Não	Bioma	Amazônia	
--------------------	-----	-------	----------	--

Municípios – (IBGE Cidades@)	Área (em ha)	População	Dens. Demográfica (hab/km²)	Ano
Marabá	1.512.805,80	279.349,00	15,45	2019
São Félix do Xingu	8.421.284,70	128.481,00	1,08	2019

O acesso à Flona de Tapirapé-Aquiri é feito pela rodovia BR-158. A UC encontra-se inserida entre as bacias dos Rios Xingu e Tocantins, com Bioma Amazônico e fitofisionomias predominantes Floresta Ombrófila Densa e Floresta Ombrófila Aberta. O clima da região caracteriza-se como equatorial-úmido, com temperaturas entre 21,3°C e 29,4°C e precipitação média anual de 1.837 mm. A Flona encontra-se em um cinturão de Unidades de Conservação, que resulta em uma área mais isolada de comunidades urbanas, ocasionando uma vegetação mais fechada.

Florestas Públicas Adjacentes	Área (em ha)	Identificação georreferenciada
Rebio do Tapirapé	103.000,00	FPA-PA: -5.62419 S, -50.61951 W
Flona do Itacaiúnas	141.400,00	FPA-PA: -5.92751 S, -50.94088 W
TI Kayapó	3.284,005	FPA-PA: -7.82906 S, -51.96867 W
PARNA da Amazônia	351.632,00	FPA-PA: -6.22520 S, -50.32013 W

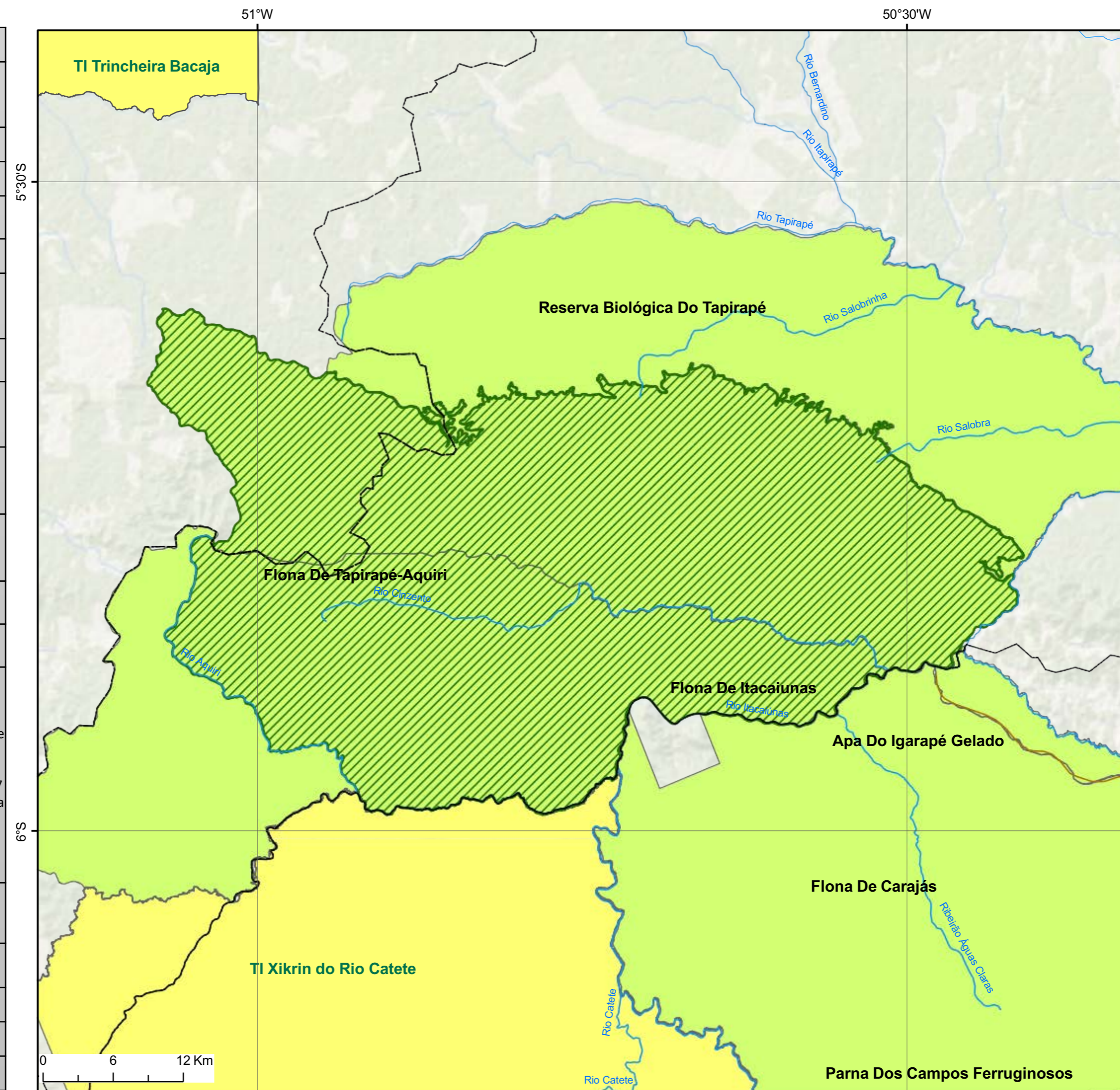

FLORESTA NACIONAL DO TAPIRAPÉ-AQUIRI



Legenda

- Floresta Pública PAOF 2022
 - Limite Estadual
 - Limite Municipal
 - Terra Indígena
 - Unidade de Conservação Federal
 - Hidrografia
 - Rodovias
 - Sede Municipal
- SIRGAS 2000

FONTE DOS DADOS:
 1 - Sedes e limites municipais, estaduais e federal; hidrografia e ferrovias: IBGE - Base Cartográfica Contínua do Brasil, versão 2019.
 2 - Rodovias: Visualizador DNITGeo.
 3 - Unidades de conservação: ICMbio - (Julho/2019).
 4 - Terras Indígenas: FUNAI - 2021.
 Data de confecção do layout: 14/06/2021 16:48:57.

Floresta Nacional do Irati		Paraná	PR		
Marcos Legais	Ato de Criação	Portaria nº 559 de 25/10/1968			
	Plano de Manejo	Portaria nº 02, de 09/01/2014			
	Conselho Consultivo	Portaria nº 158, de 23/12/2020			
Área (em ha)	Identificação georreferenciada	FPA-PR: -25.3493 S, -50.56389 W			
	Medida (ICMBio)	3.802,48			
	Zonas destinadas ao Manejo Florestal Empresarial	1.580,90			
	Área Estimada de Efetivo Manejo	-			
	Área das Unidades de Manejo Florestal concedidas	-			
Faixa de fronteira	Não	Bioma	Amazônia		
Municípios – (IBGE Cidades@)		Área (em ha)	População	Dens. Demográfica (hab/km ²)	Ano
Fernandes Pinheiro		40.650,00	5.646,00	14,59	2019
Teixeira Soares		902,79	12.367,00	11,39	2019
Imbituva		75.653,50	32.564,00	37,61	2019
<p>O principal acesso à Flona do Irati se dá ao oeste, pela rodovia BR-153. Esta Flona está inserida na bacia do Rio Paranapanema, tendo como municípios de localização os de Fernandes Pinheiro, Teixeira Soares e Imbituva, na porção leste do Estado do Paraná. A temperatura média anual é de 24 °C e a pluviosidade média de 1.547,1 mm anuais, com breve período de seca no meio do ano. A vegetação da Flona do Irati é caracterizada por Floresta Ombrófila Mista, abrangendo o bioma Mata Atlântica.</p>					
Florestas Públicas Adjacentes	Área (em ha)	Identificação georreferenciada			
Rebio de Araucárias	14.919,00	FPA-PR: -25.26208 S, -50.47325 W			
Esec de Fernandes Pinheiro	523,00	FPA-PR: -25.42281 S, -50.47325 W			

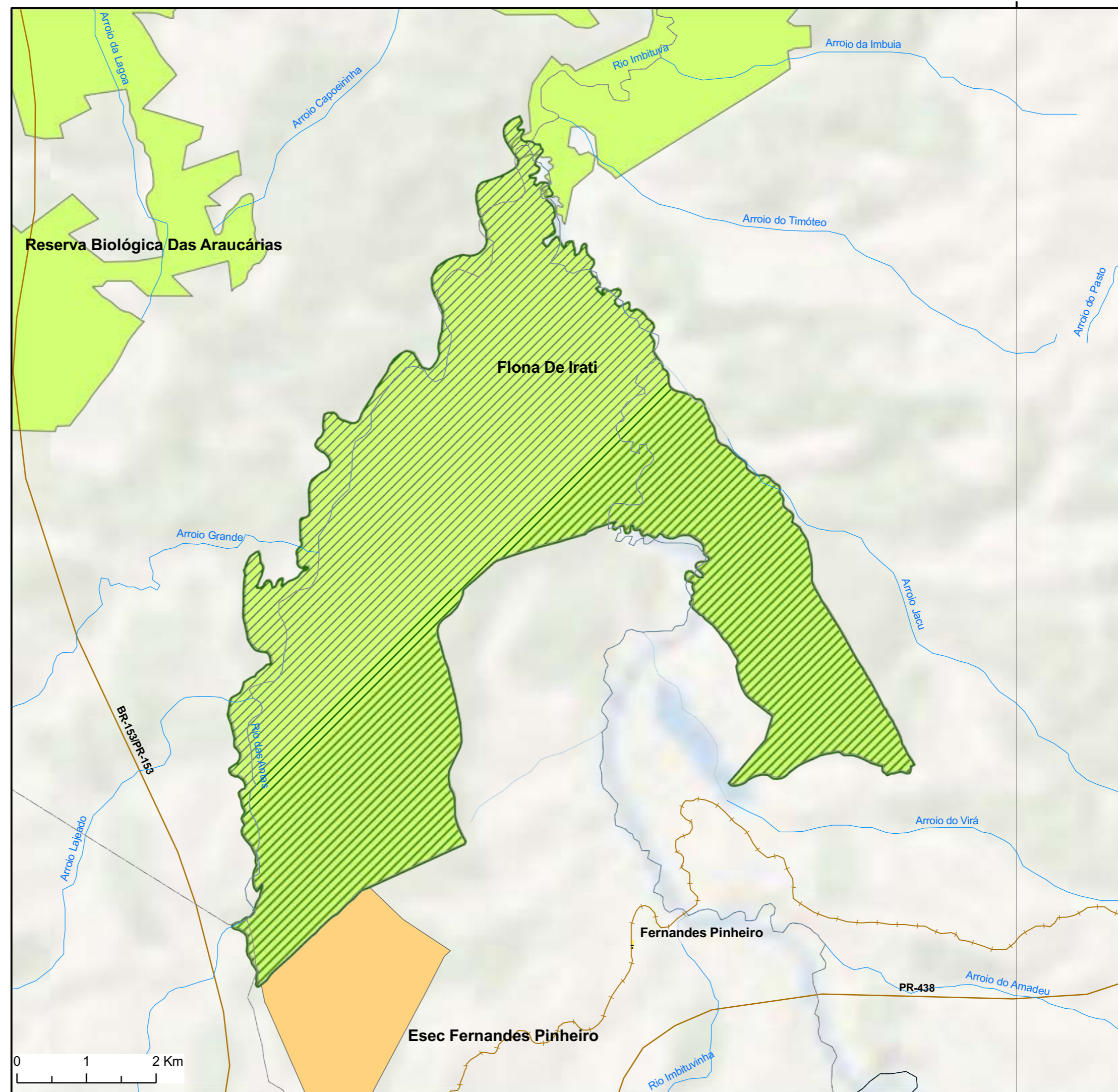

FLORESTA NACIONAL DE IRATI

Localização no Estado



Localização no Município

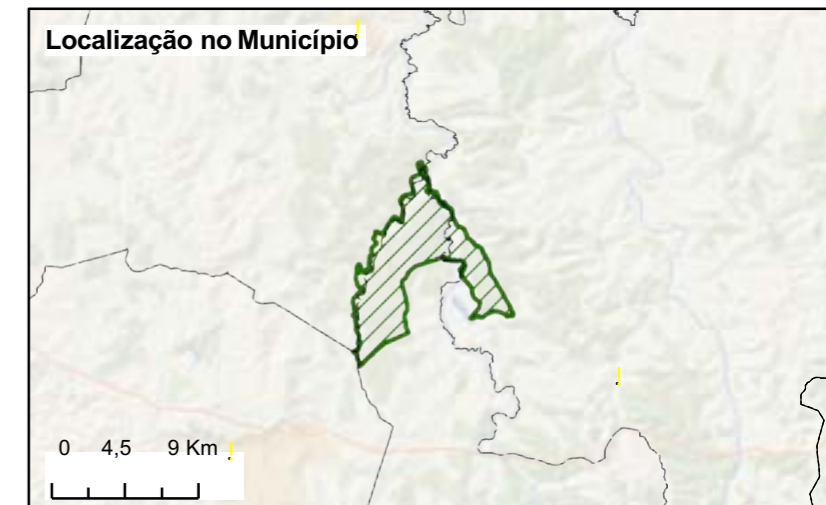

Legenda

- Floresta Pública PAOF 2022
 - Limite Estadual
 - Limite Municipal
 - Unidade de Conservação Federal
 - Unidade de Conservação Estadual
 - Hidrografia
 - Rodovias
 - Ferrovias
 - Sede Municipal
- SIRGAS 2000

FONTE DOS DADOS:

- 1 - Sedes e limites municipais, estaduais e federal; hidrografia e ferrovias: IBGE - Base Cartográfica Contínua do Brasil, versão 2019.
 - 2 - Rodovias: Visualizador DNITGeo.
 - 3 - Unidades de conservação: ICMBio - (Julho/2019).
 - 4 - Terras Indígenas: FUNAI - 2021.
- Data de confecção do layout: 14/06/2021 16:49:03.

FLORESTA NACIONAL DE CHAPECÓ

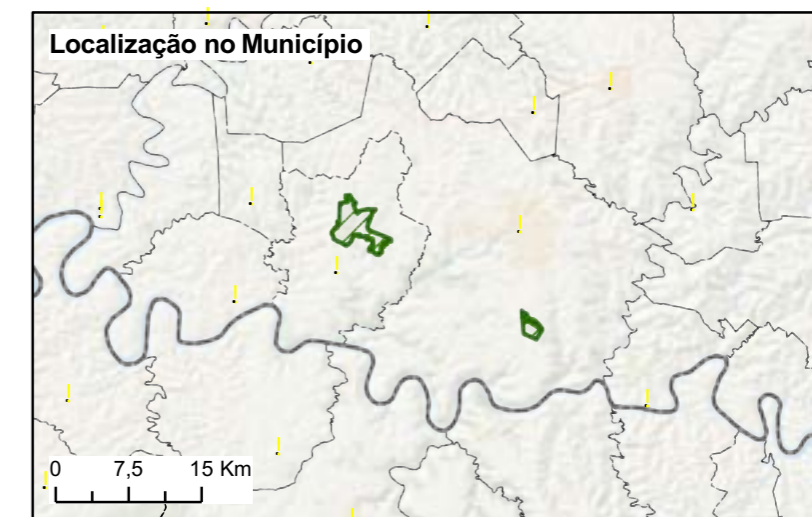

Legenda

- Floresta Pública PAOF 2022
- Limite Estadual SIRGAS 2000
- Limite Municipal
- Terra Indígena
- Unidade de Conservação Federal
- Hidrografia
- Rodovias
- Sede Municipal

FONTE DOS DADOS:

- 1 - Sedes e limites municipais, estaduais e federal; hidrografia e ferrovias: IBGE - Base Cartográfica Contínua do Brasil, versão 2019.
 - 2 - Rodovias: Visualizador DNITGeo.
 - 3 - Unidades de conservação: ICMBio - (Julho/2019).
 - 4 - Terras Indígenas: FUNAI - 2021.
- Data de confecção do layout: 14/06/2021 16:49:09.

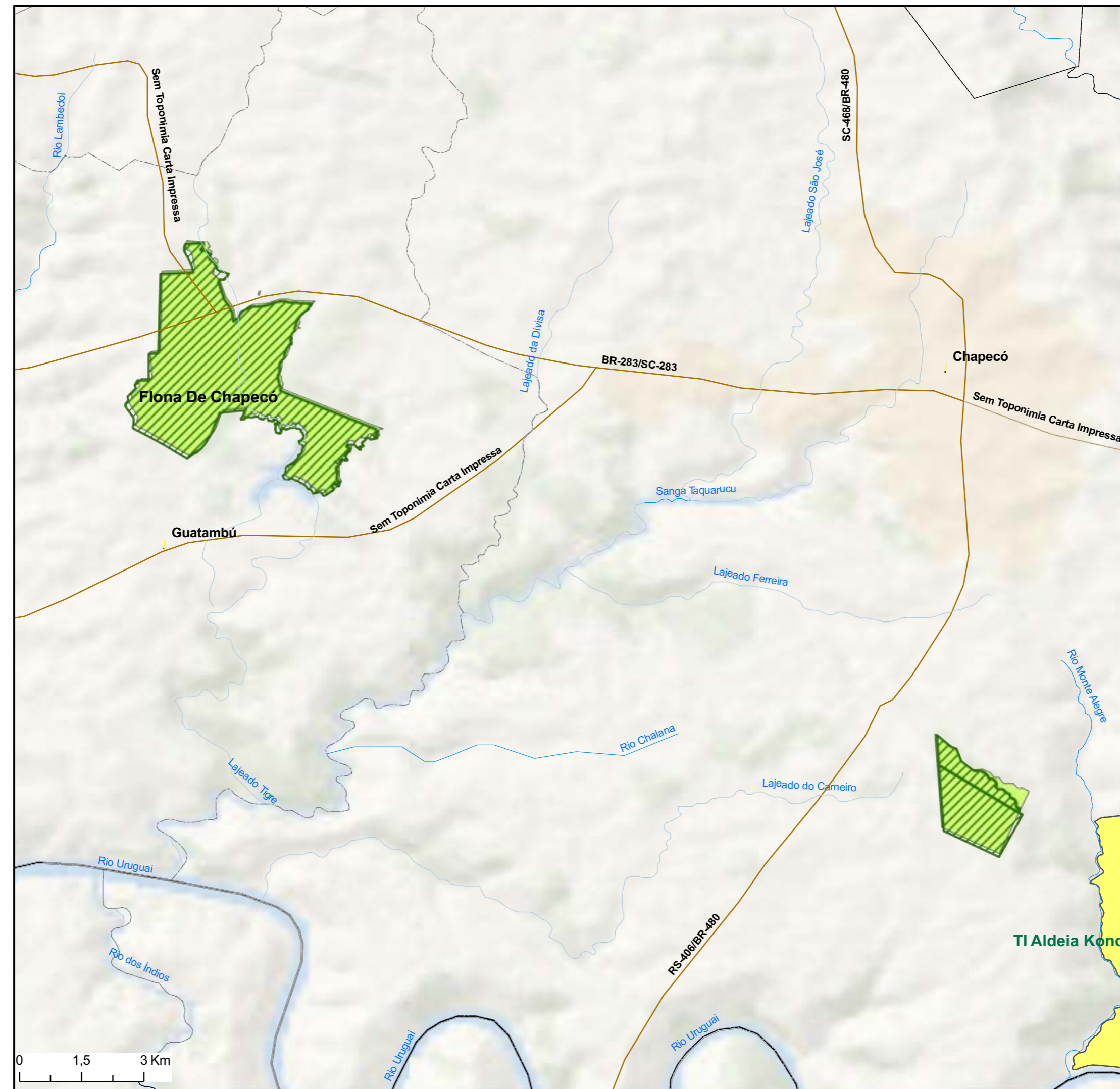







Floresta Nacional do Chapecó		Santa Catarina	SC		
Marcos Legais	Ato de Criação	Portaria nº 560 de 25 de outubro de 1968			
	Plano de Manejo	Portaria nº 224, de 30/08/2013			
	Conselho Consultivo	Portaria nº 68, DE 7 DE JULHO DE 2004			
Área (em ha)	Identificação georreferenciada	FPA-SC-S27.11628-W52.75257			
	Medida (ICMBio)	1604,35			
	Zonas destinadas ao Manejo Florestal Empresarial	949,17			
	Área Estimada de Efetivo Manejo	-			
Faixa de fronteira	Sim	Bioma	Mata Atlântica		
Municípios – (IBGE Cidades@)		Área (em ha)	População	Dens. Demográfica (hab/km²)	Ano
Caçador		98.342,40	78.595,00	71,89	2019
Guatambú		20.619,60	4.704,00	22,73	2019
<p>A Flona do Chapecó é cortada pela rodovia SC-283 , que é a principal via de acesso à Unidade de Conservação (UC), além do acesso também pela rodovia BR-480. Esta Flona está inserida na porção nacional da bacia do Rio Uruguai, no bioma Mata Atlântica, tendo uma fitofisionomia composta por Floresta Estacionária Decidual e Floresta Ombrófila Mista. A temperatura média varia de 15,5°C a 17°C e a precipitação média é de 1.705 mm anuais.</p>					

FLORESTA NACIONAL DE TRÊS BARRAS



Legenda

-  Floresta Pública PAOF 2022 SIRGAS 2000
-  Limite Estadual
-  Limite Municipal
-  Unidade de Conservação Federal
-  Hidrografia
-  Rodovias
-  Sede Municipal

FONTE DOS DADOS:

- 1 - Sedes e limites municipais, estaduais e federal; hidrografia e ferrovias: IBGE - Base Cartográfica Contínua do Brasil, versão 2019.
 - 2 - Rodovias: Visualizador DNITGeo.
 - 3 - Unidades de conservação: ICMBio - (Julho/2019).
 - 4 - Terras Indígenas: FUNAI - 2021.
- Data de confecção do layout: 14/06/2021 16:49:15.

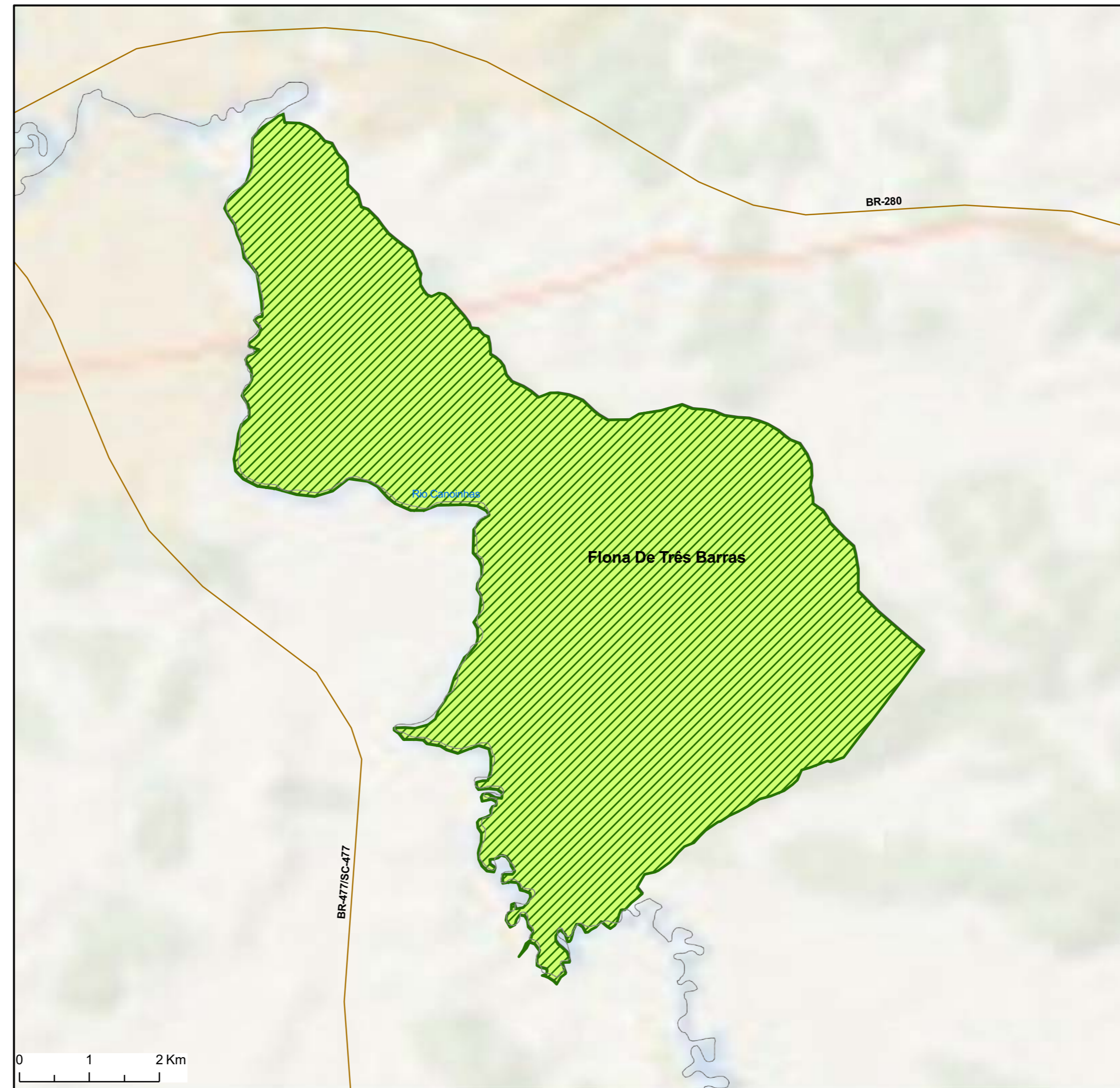

Floresta Nacional de Três Barras		Santa Catarina	SC	
Marcos Legais	Ato de Criação	Portaria nº 560 de 25 de outubro de 1968		
	Plano de Manejo	Portaria nº 108, de 05/12/2016		
	Conselho Consultivo	Portaria nº 80, de 18/11/2005		
Área (em ha)	Identificação georreferenciada	FPA-SC: -26.21373 S, -50.31465 W		
	Medida (ICMBio)	4.385,33		
	Zonas destinadas ao Manejo Florestal Empresarial	2.823,81		
	Área Estimada de Efetivo Manejo	-		
Área das Unidades de Manejo Florestal concedidas		-		
Faixa de fronteira	Não	Bioma	Amazônia	
Municípios – (IBGE Cidades@)	Área (em ha)	População	Dens. Demográfica (hab/km ²)	Ano
Três Barras	43.755,60	19.146,00	41,43	2019
<p>A Flona de Três Barras é cortada pela rodovia BR-280, que é a principal via de acesso à Unidade de Conservação (UC). Com essa via, próximo ao Km 225, entre os trevos dos municípios de Canoinhas (SC) e Três Barras (SC), segue-se por uma estrada de chão batido que perfaz 5 km até a sede da UC. O acesso pode ser por modal rodoviário ou aeroviário, uma vez que no município de Três Barras existe aeroporto. A Flona está inserida na bacia do rio Canoinhas, no município de Três Barras (SC) e limítrofe ao município de Canoinhas (SC). A temperatura média varia de 15,5°C a 17°C e a precipitação média é de 1.500 mm anuais. A vegetação é típica de Floresta Ombrófila Mista, ou seja, “Mata de Araucárias”. Espécies encontradas são: araucária, cambará, ipê-amarelo, imbuia, cedro, jacarandá, entre outras.</p>				
Florestas Públicas Adjacentes	Área (em ha)	Identificação georreferenciada		
Área Militar Marechal Hermes	9.465,00	FPA-SC: -26.27312 S, -50.24231 W		

Floresta Nacional de Humaitá		Amazonas	AM	
Marcos Legais	Ato de Criação	Decreto nº 2.485 de 02 de fevereiro de 1998		
	Plano de Manejo	Portaria nº 502, de 21 de maio de 2018		
	Conselho Consultivo	Portaria nº 47 de 17/06/2010		
Área (em ha)	Identificação georreferenciada	FPA-AM-S8.06977-W62.50509		
	Medida (ICMbio)	472.454,90		
	Zonas destinadas ao Manejo Florestal Empresarial	310.220,00		
	Área Estimada de Efetivo Manejo	263.687,00		
Área das Unidades de Manejo Florestal concedidas				
Faixa de fronteira	Não	Bioma	Amazônia	
Municípios – (IBGE Cidades@)	Área (em ha)	População	Dens. Demográfica (hab/km²)	Ano
Humaitá (AM)	3.311.114,30	55.080,00	1,34	2019

O acesso à Flona de Humaitá pode ser rodoviário, pela BR-230 (Rodovia Transamazônica), que cruza com a BR-319, e fluvial, pelos Rios Machado e Preto, até Porto Velho (RO). A 9 Km do noroeste da Flona, encontra-se um trecho hidroviário com grande capacidade de escoamento de carga pelo Rio Madeira, entre os municípios de Humaitá (AM) e Porto Velho (RO). A temperatura média anual é de 26°C e a precipitação média anual é de 2.750 mm. A Flona está inserida na bacia do Rio Madeira, no interflúvio Madeira-Tapajós, e se localiza no município de Humaitá, no Estado do Amazonas. Em termos de vegetação, as classes mais representativas são dominadas por Floresta Ombrófila Densa de Terras Baixas (87,31%), seguida por Floresta Ombrófila Aberta de Terras Baixas (7,20%) e Áreas de Formações

Pioneiras de Influência Fluvial e/ou Lacustre (3,65%). As espécies madeireiras vulneráveis mais encontradas são: ucuúba, castanheira, angelim-pedra e itaúba. Outras espécies encontradas na Flona de Humaitá são: açai, seringueira, copaíba, amarelinho, angelim-saia, arapari, cambara, jatobá, cumaru e maçanduba.

Florestas Públicas Adjacentes	Área (em ha)	Identificação georreferenciada
Flota Desenvolvimento Sustentado do Rio Machado	94.387,00	FPA-RO-8.67878S-62.36389W
TI Nove de Janeiro	228.777,00	FPA-AM-7.46869S-62.63855W
TI Diahui	47.354,00	FPA-AM-8.04563S-62.276W
TI Pirahã	346.910,00	FPA-AM-6.99731S-6205627W
TI Tenharim Marmelos	497.521,00	FPA-AM-8.34195S-61.89423W

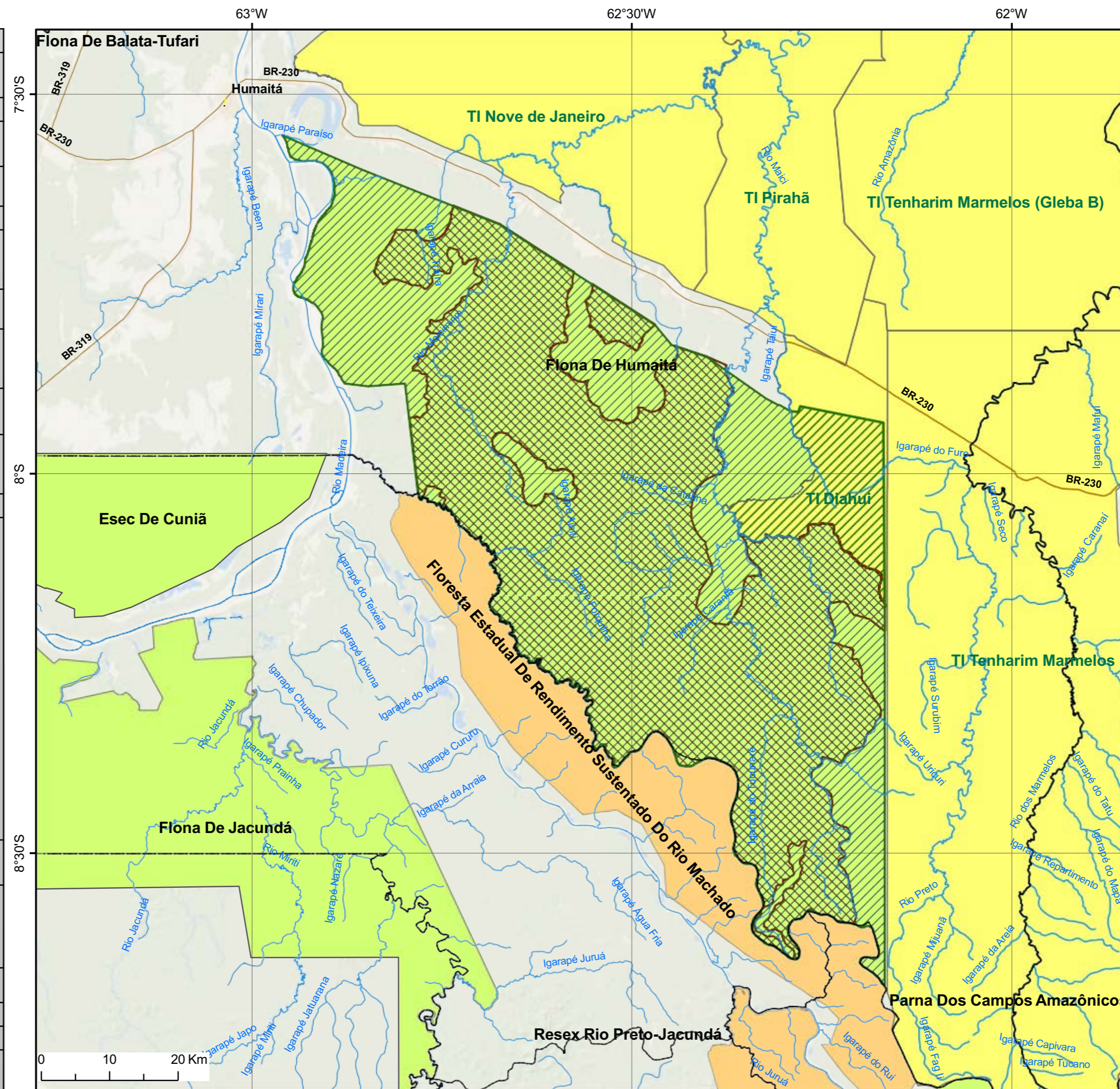

FLORESTA NACIONAL DE HUMAITÁ



Legenda

- Floresta Pública PAOF 2022
 - Zona de Manejo Empresarial
 - Limite Estadual
 - Limite Municipal
 - Terra Indígena
 - Unidade de Conservação Federal
 - Unidade de Conservação Estadual
 - Hidrografia
 - Rodovias
 - Sede Municipal
- SIRGAS 2000

FONTE DOS DADOS:
 1 - Sedes e limites municipais, estaduais e federal; hidrografia e ferrovias: IBGE - Base Cartográfica Contínua do Brasil, versão 2019.
 2 - Rodovias: Visualizador DNITGeo.
 3 - Unidades de conservação: ICMBio - (Julho/2019).
 4 - Terras Indígenas: FUNAI - 2021.
 Data de confecção do layout: 14/06/2021 16:49:23.



Floresta Nacional do Amapá		Amapá	AP
Marcos Legais	Ato de Criação	Decreto nº 97.630, de 10 de abril de 1989	
	Plano de Manejo	Portaria nº 01, de 09/01/2014	
	Conselho Consultivo	Portaria nº 100, de 12/12/08	
Área (em ha)	Identificação georreferenciada	FPA-AP: -1.33472 S, -51.68518 W	
	Medida (ICMbio)	460.359,14	
	Zonas destinadas ao Manejo Florestal Empresarial	268.549,59	
	Área Estimada de Efetivo Manejo	228.267,15	
	Área das Unidades de Manejo Florestal concedidas	301.549,00	

Faixa de fronteira	Sim	Bioma	Amazônia
---------------------------	-----	--------------	----------

Municípios – (IBGE Cidades@)	Área (em ha)	População	Dens. Demográfica (hab/km²)	Ano
Amapá (AP)	845.484,70	9.109,00	0,88	2019
Ferreira Gomes (AP)	497.385,50	7.780,00	1,15	2019
Pracuúba (AP)	494.850,80	5.120,00	0,77	2019

As duas principais vias de acesso à Flona do Amapá, ambas envolvendo transporte fluvial e terrestre, passam pelos municípios de Porto Grande (AP), subindo o rio Araguari (50 km), e de Serra do Navio (AP), pelo ramal do Porto da Serra. A temperatura média anual é de 26°C e a precipitação média anual é de 2.284 mm. A Flona está inserida na bacia do rio Araguari, nos municípios de Amapá, Ferreira Gomes e Pracuúba, do Estado do Amapá. As espécies encontradas são: acapu, andiroba, abiurana, pau-ferro, virola, louro-vermelho e angelim-vermelho, entre outras.

Florestas Públicas Adjacentes	Área (em ha)	Identificação georreferenciada
FLOTA do Amapá	988.186,72	FPA: -4.66403 S, -57.98035 W
PARNA Montanhas do Tumucumaque	1.070.737,00	FPA: -4.32620 S, -56.75537 W

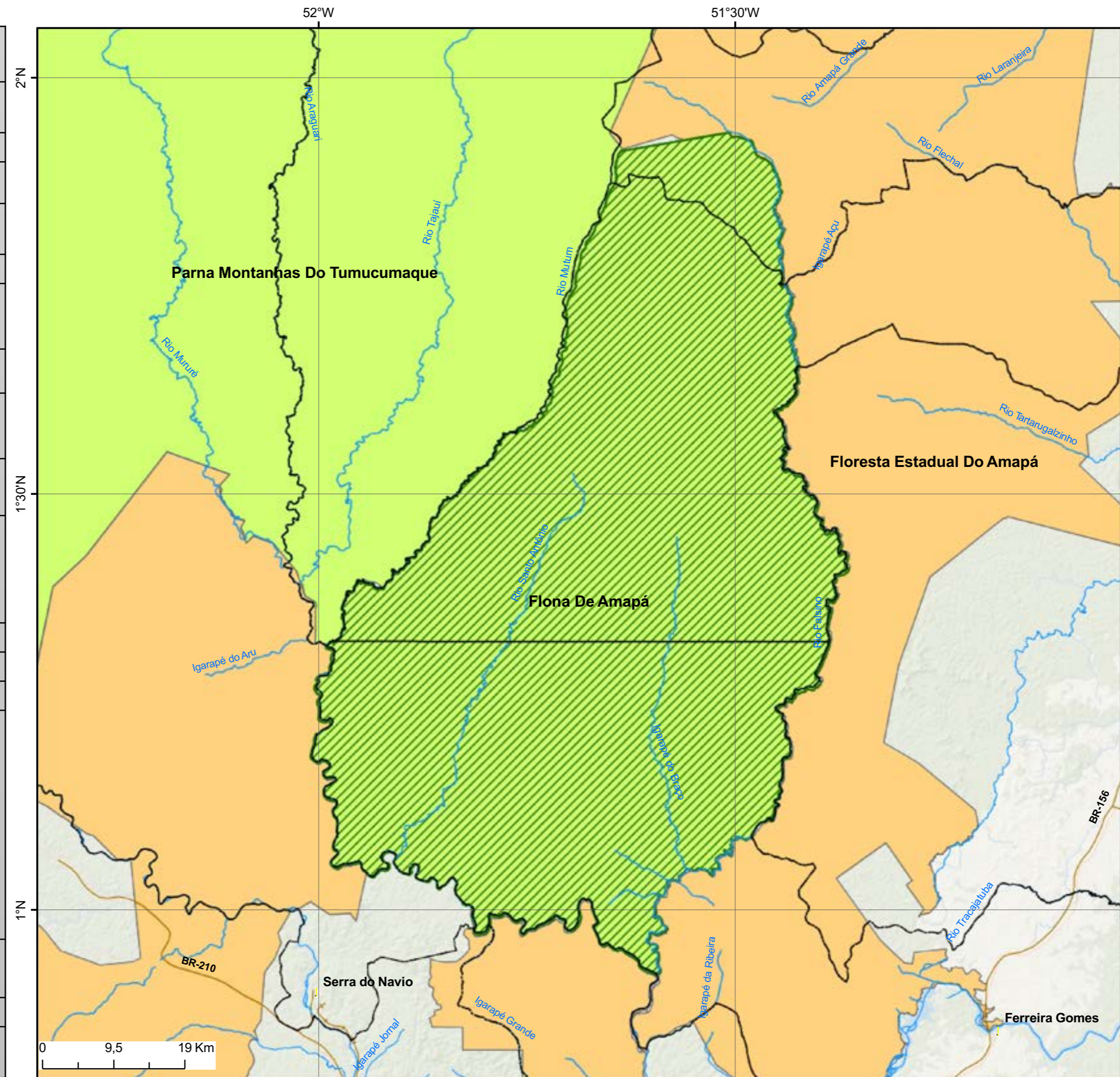

FLORESTA NACIONAL DO AMAPÁ



Legenda

- Floresta Pública PAOF 2022
- Limite Estadual
- Limite Municipal
- Unidade de Conservação Federal
- Unidade de Conservação Estadual
- Hidrografia
- Rodovias
- Ferrovias
- Sede Municipal

FONTE DOS DADOS:
 1 - Sedes e limites municipais, estaduais e federal; hidrografia e ferrovias: IBGE - Base Cartográfica Contínua do Brasil, versão 2019.
 2 - Rodovias: Visualizador DNITGeo.
 3 - Unidades de conservação: ICMbio - (Julho/2019).
 4 - Terras Indígenas: FUNAI - 2021.
 Data de confecção do layout: 14/06/2021 16:50:19.



Floresta Nacional de Itaituba I		Pará	PA		
Marcos Legais	Ato de Criação	Decreto no 2.481, de 2/2/1998			
	Plano de Manejo	Portaria no 45 de 17/04/14			
	Conselho Consultivo	Portaria no 33, de 14/5/2009			
Área (em ha)	Identificação georreferenciada	FPA-PA-S5.36334-W56.56013			
	Medida (ICMbio)	213.105,01			
	Zonas destinadas ao Manejo Florestal Empresarial	1.580,90			
	Área Estimada de Efetivo Manejo	397755,55			
Área das Unidades de Manejo Florestal concedidas		-			
Faixa de fronteira	Não	Bioma	Amazônia		
Municípios – (IBGE Cidades@)		Área (em ha)	População	Dens. Demográfica (hab/km²)	Ano
Itaituba (PA)		6.204.247,00	98.523,00	0,159	2019
Trairão (PA)		1.199.108,00	18.469,00	0,154	2019

O acesso à Flona de Itaituba I pode ser realizado por meios de transporte intermodal (fluvial, terrestre e aéreo), sendo que o acesso principal se dá a partir do município de Itaituba, pelas rodovias BR-163 e BR- 230 (Rodovia Transamazônica). E para deslocamento dentro da área da floresta, podem ser utilizados os Rios Tapajós e Jamanxim e os afluentes Tocantins, Branco, Aruri e Carapuça. A temperatura média é de 27,3 °C e o nível de precipitação médio é de aproximadamente 2.000 mm anuais. Foram inventariadas 204 espécies, das quais 135 são comerciais. O volume estimado foi de 261,22 m³/ha e o volume para as árvores de valor comercial com DAP ≥ 50 cm foi de 67,65 m³/ha. As espécies predominantes na Flona são: abiu, macucu, capitú, babaçu, ingá, maçaranduba, louros, andiroba, breus, copaiba, ipê, angelim-vermelho, mata-matá, castanha-sapucaia, amapá, caripé e cupiúba. Dentre as espécies não madeiras levantadas de interesse alimentício, destacam-se açaí e cupui, e para fins comerciais, andiroba e anani. Espécies para fins cosméticos: breu-branco, preciosa e cumaru.

Florestas Públicas Adjacentes	Área (em ha)	Identificação georreferenciada
APA Tapajós	1.692.116,65	FPA-PA-S6.49843-W56.66331
TI Munduruku	243.468,51	FPA-PA-S5.18753-W56.33102
Flona de Itaituba II	857603,5	FPA-PA-S5.68006-W55.78377
PDS Água Azul	20682,58	FPA-PA-S5.26273-W56.07867
PAE Montanha e Magabal	54148,35	FPA-PA-S5.15467-W56.95446

Floresta Nacional de Itaituba II		Pará	PA		
Marcos Legais	Ato de Criação	Decreto no 2.482, de 2/2/1998			
	Plano de Manejo	Portaria no 45 de 17/04/14			
	Conselho Consultivo	Portaria no 34, de 14/5/2009			
Área (em ha)	Identificação georreferenciada	FPA-PA-S5.18753-W56.33102			
	Medida (ICMbio)	397.755,55			
	Zonas destinadas ao Manejo Florestal Empresarial	1.580,90			
	Área Estimada de Efetivo Manejo	-			
Área das Unidades de Manejo Florestal concedidas		-			
Faixa de fronteira	Não	Bioma	Amazônia		
Municípios – (IBGE Cidades@)		Área (em ha)	População	Dens. Demográfica (hab/km²)	Ano
Itaituba (PA)		6.204.247,00	98.523,00	0,159	2019
Trairão (PA)		1.199.108,00	18.469,00	0,154	2019

O acesso à Flona de Itaituba I pode ser realizado por meios de transporte intermodal (fluvial, terrestre e aéreo), sendo que o acesso principal se dá a partir do município de Itaituba, pelas rodovias BR-163 e BR- 230 (Rodovia Transamazônica). E para deslocamento dentro da área da floresta, podem ser utilizados os Rios Tapajós e Jamanxim e os afluentes Tocantins, Branco, Aruri e Carapuça. A temperatura média é de 27,3 °C e o nível de precipitação médio é de aproximadamente 2.000 mm anuais. Foram inventariadas 204 A Flona de Itaituba II possui várias opções de acesso (fluvial, terrestre e aéreo). O acesso principal se dá a partir do município de Itaituba, pelas rodovias BR-163 e BR-230 (Rodovia Transamazônica). E para deslocamento dentro da área, podem ser utilizados os Rios Tapajós e Jamanxim e os afluentes Tocantins, Branco, Aruri e Carapuça. A temperatura média é de 26,6 °C e a precipitação média é de aproximadamente 2.000 mm anuais. Foram inventariadas 207 espécies, das quais 136 são comerciais. O volume estimado foi de 262,6 m³/ha e o volume para as árvores de valor comercial com DAP ≥ 50 cm foi de 73,8 m³/ha. As espécies predominantes na Flona são: abiu, macucu, capitú, babaçu, ingá, maçaranduba, louros, andiroba, breus, copaiba, ipê, angelim-vermelho, mata-matá, castanha-sapucaia, Amapá e cupiúba. Dentre as espécies não madeiras levantadas de interesse alimentício, destacam-se açaí e cupui; e para fins medicinais, capitú e breu-vermelho. Espécies para fins cosméticos: breu-branco, preciosa e pau-rosa.

Florestas Públicas Adjacentes	Área (em ha)	Identificação georreferenciada
Flona de Itaituba I	22.682,98	FPA-PA: -5.36334 S, -56.56013 W
PARNA de Jamanxim	857.603,50	FPA-PA: -5.68006 S, -55.78377 W
PARNA da Amazônia	960.261,39	FPA-PA: -4.39828 S, -56.76482 W
PAE Montanha e Magabal	54153,34	FPA-PA: -5.15467 S, -56.95446 W
PAE Montanha e Magabal	54148,35	FPA-PA: -5.15467 S, -56.95446 W

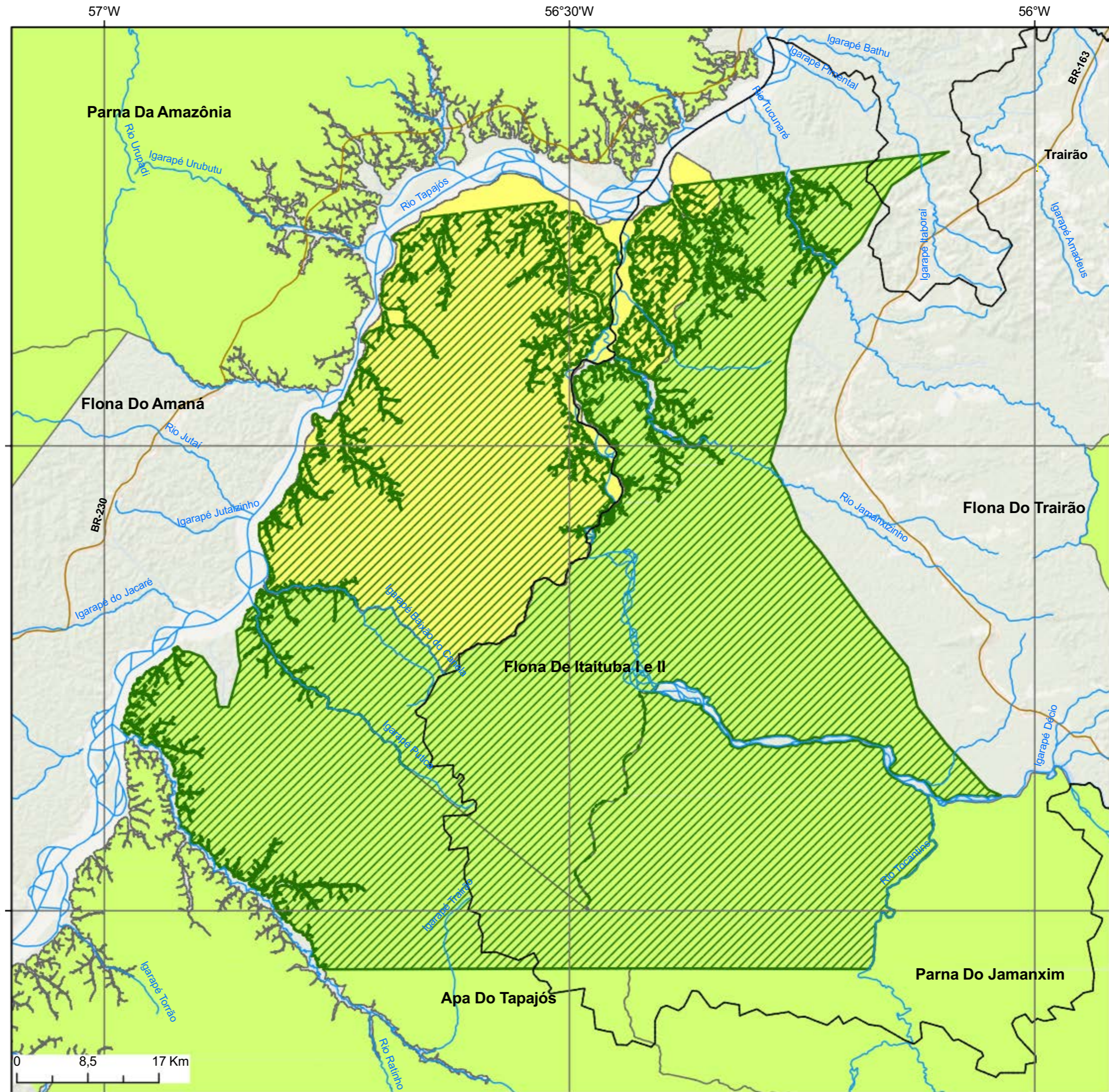

FLORESTA NACIONAL DE ITAITUBA I e II

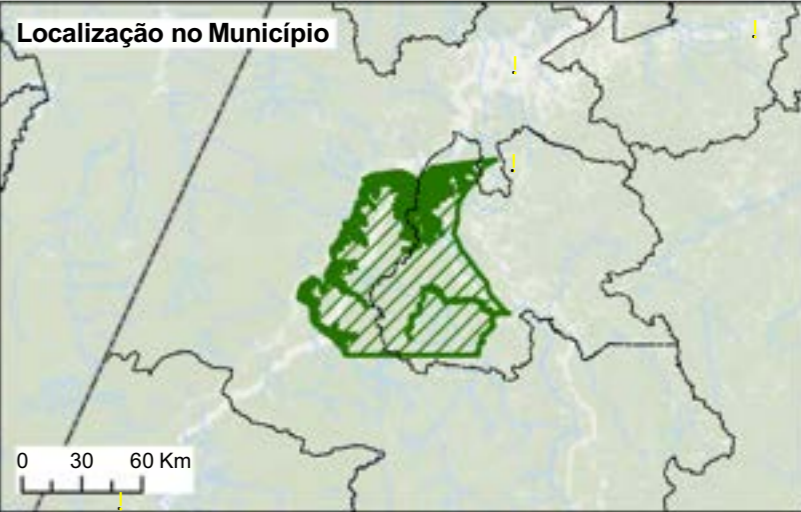

Legenda

- Floresta Pública PAOF 2022
- Limite Estadual
- Limite Municipal
- Terra Indígena
- Unidade de Conservação Federal
- Hidrografia
- Rodovias
- Sede Municipal

FONTE DOS DADOS:
 1 - Sedes e limites municipais, estaduais e federal; hidrografia e ferrovias: IBGE - Base Cartográfica Contínua do Brasil, versão 2019.
 2 - Rodovias: Visualizador DNITGeo.
 3 - Unidades de conservação: ICMBio - (Julho/2019).
 4 - Terras Indígenas: FUNAI - 2021.
 Data de confecção do layout: 14/06/2021 16:51:04.



Floresta Nacional do Crepori		Pará	PA
Marcos Legais	Ato de Criação	Decreto s/n de 13/02/2006	
	Plano de Manejo	Portaria no 29, de 10/3/2010	
	Conselho Consultivo	Portaria nº 29, de 14/05/2009	
Área (em ha)	Identificação georreferenciada	FPA-PA-6.45723S-57.06848W	
	Medida (ICMbio)	740.396,47	
	Zonas destinadas ao Manejo Florestal Empresarial	249.000,00	
	Área Estimada de Efetivo Manejo	211.650,00	
	Área das Unidades de Manejo Florestal concedidas	442.726,31	

Faixa de fronteira	Sim	Bioma	Amazônia	
---------------------------	-----	--------------	----------	--

Municípios – (IBGE Cidades@)	Área (em ha)	População	Dens. Demográfica (hab/km²)	Ano
Jacareacanga(PA)	5.330.456,40	8.239,00	0,26	2019

O acesso à Flona Crepori é pela BR-230, a Rodovia Transamazônica. Esta Flona está integralmente inserida no contexto da bacia hidrográfica do Rio Tapajós e contém trechos de três diferentes bacias que drenam para esse rio: a bacia do Rio Crepori, a bacia do Rio das Tropas e a bacia do Rio Pacu. As temperaturas médias anuais variam de 25° C a 26° C e a precipitação varia entre 2.000 mm e 2.500 mm. O volume médio de madeira existente na área inventariada foi de 185,4 m3/ha. As principais espécies de madeira encontradas são: angelim-vermelho, andiroba, maçaranduba, ipê-roxo, sucupira, cedro-vermelho, tauari, ucuubarana, cupiúba, louro-jandaúba, louro, pequiarana, matamatá-branco, breu, breu-branco, quaruba-cedro, amapaf e abiu.

Florestas Públicas Adjacentes	Área (em ha)	Identificação georreferenciada
APA Tapajós	2.039.581,00	FPA-PA-6.46815S-56.48071W
TI Munduruku	2.381.800,00	FPA-PA-6.39446S-56.47797W

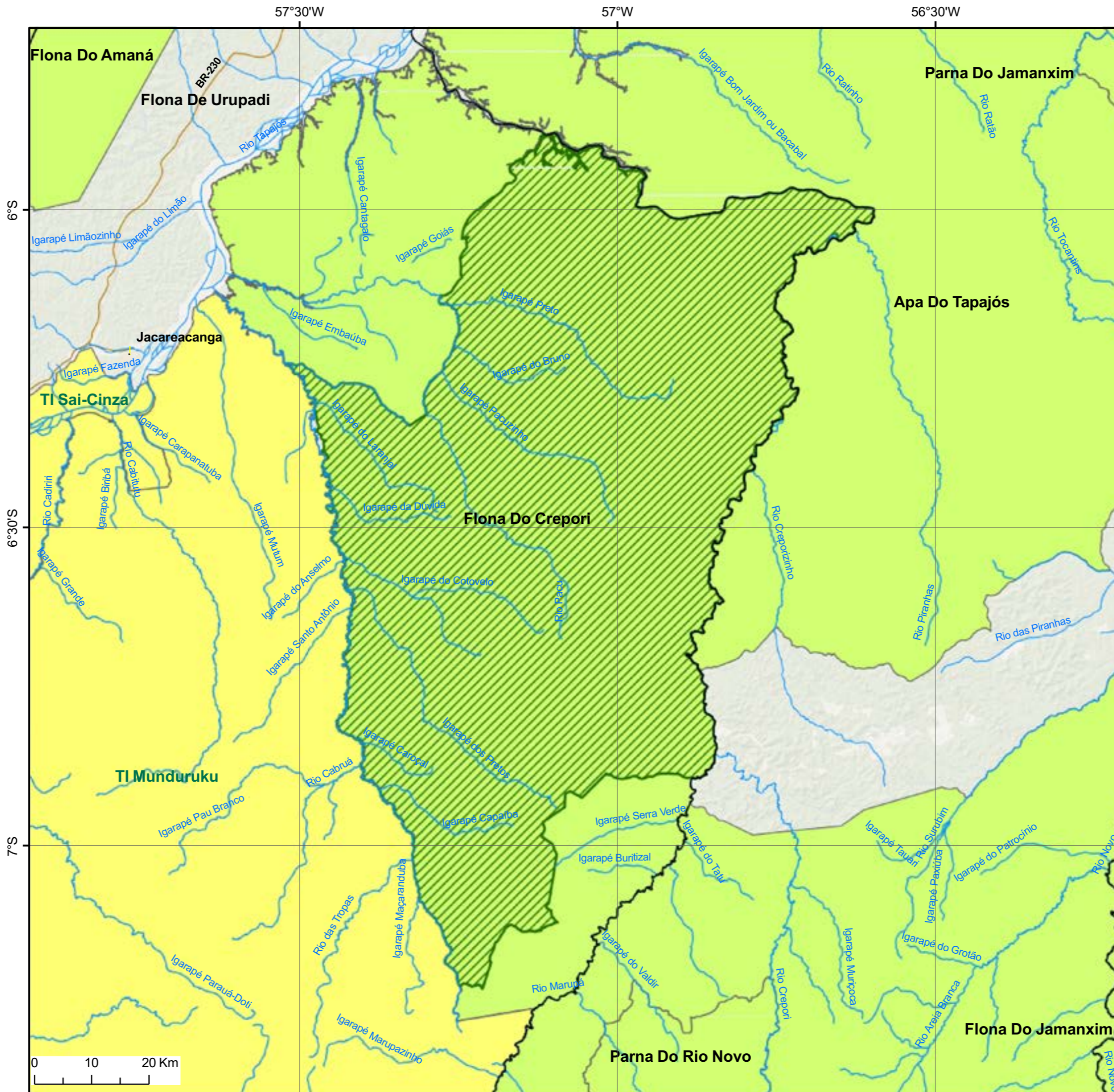

FLORESTA NACIONAL DO CREPORI

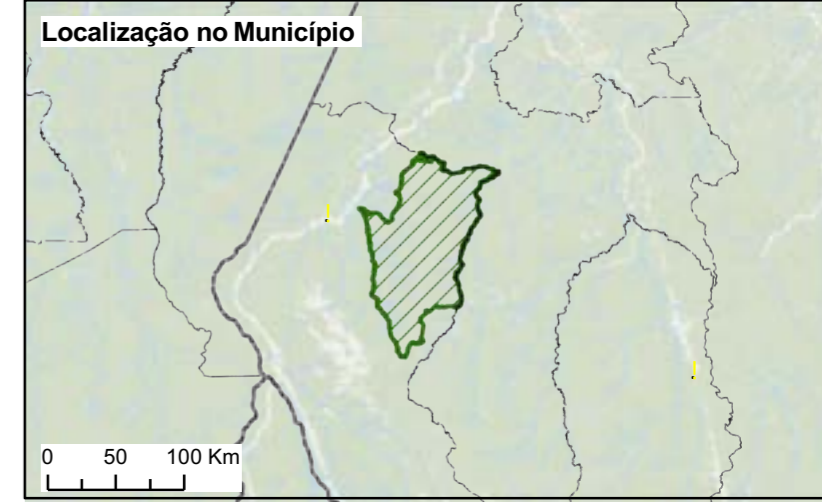

Legenda

- Floresta Pública PAOF 2022
- Limite Estadual
- Limite Municipal
- Terra Indígena
- Unidade de Conservação Federal
- Hidrografia
- Rodovias
- Sede Municipal

SIRGAS 2000

FONTE DOS DADOS:

- 1 - Sedes e limites municipais, estaduais e federal; hidrografia e ferrovias: IBGE - Base Cartográfica Contínua do Brasil, versão 2019.
- 2 - Rodovias: Visualizador DNITGeo.
- 3 - Unidades de conservação: ICMbio - (Julho/2019).
- 4 - Terras Indígenas: FUNAI - 2021.

Data de confecção do layout: 14/06/2021 16:51:21.









48°30'W

FLORESTA NACIONAL DE CAPÃO BONITO



Legenda

-  Floresta Pública PAOF 2022 SIRGAS 2000
-  Limite Estadual
-  Limite Municipal
-  Unidade de Conservação Federal
-  Hidrografia
-  Rodovias
-  Sede Municipal

FONTE DOS DADOS:
 1 - Sedes e limites municipais, estaduais e federal; hidrografia e ferrovias: IBGE - Base Cartográfica Contínua do Brasil, versão 2019.
 2 - Rodovias: Visualizador DNITGeo.
 3 - Unidades de conservação: ICMBio - (Julho/2019).
 4 - Terras Indígenas: FUNAI - 2021.
 Data de confecção do layout: 14/06/2021 16:51:46.

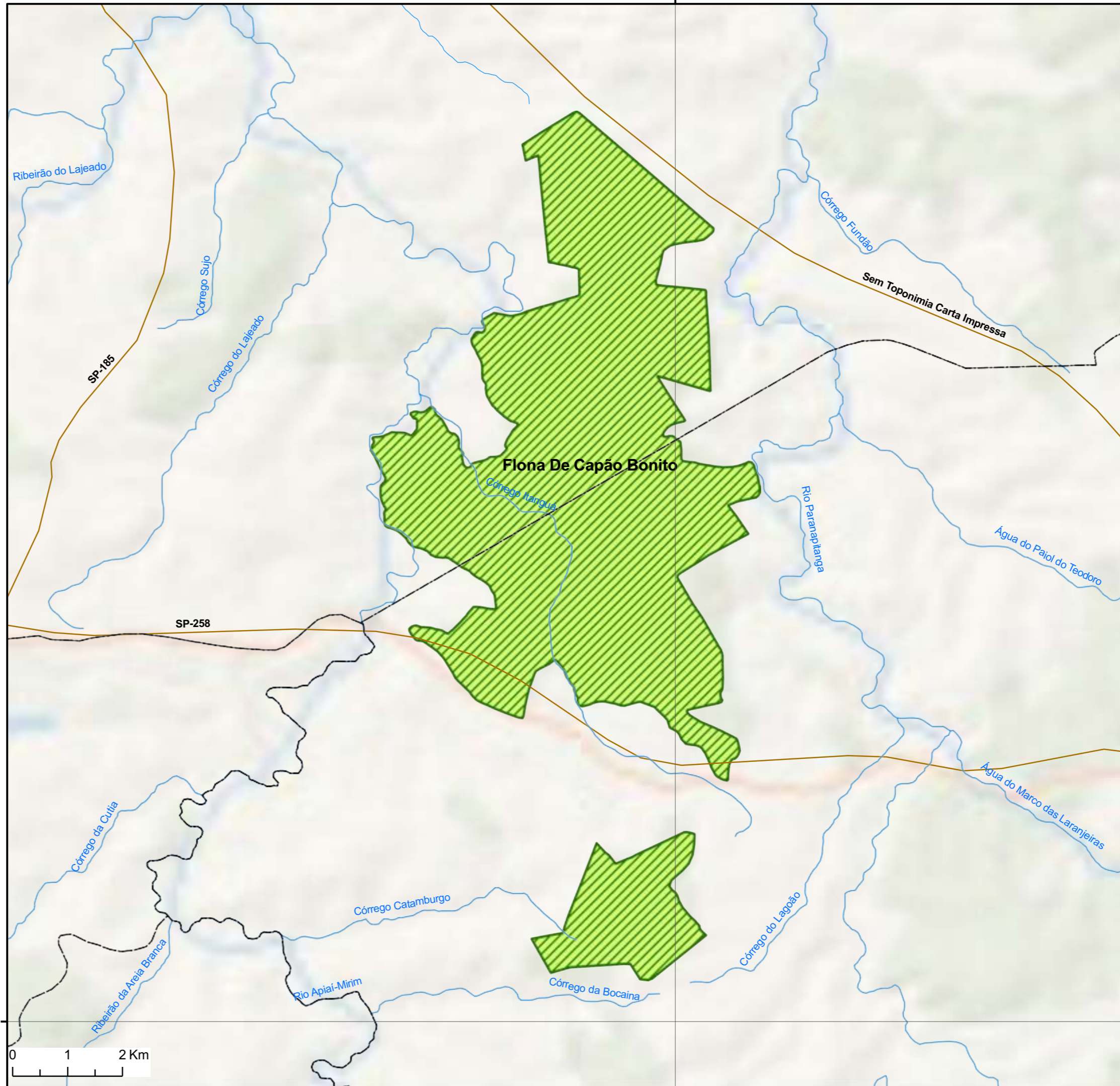

Floresta Nacional do Capão Bonito		São Paulo	SP		
Marcos Legais	Ato de Criação	Portaria nº 558 de 25 de outubro de 1968			
	Plano de Manejo	Portaria nº 375, de 23 de abril de 2018			
	Conselho Consultivo	Portaria nº 3, 06/02/2009			
Área (em ha)	Identificação georreferenciada	FPA-SP: -23.89996 S, -48.51734 W			
	Medida (ICMBio)	4.236,76			
	Zonas destinadas ao Manejo Florestal Empresarial	4.130,47			
	Área Estimada de Efetivo Manejo	3.510,50			
	Área das Unidades de Manejo Florestal concedidas	-			
Faixa de fronteira	Não	Bioma	Cerrado e Mata Atlântica		
Municípios – (IBGE Cidades@)	Área (em ha)	População	Dens. Demográfica (hab/km²)	Ano	
Buri (SP)	119.646,20	19.878,00	15,52	2019	
Capão Bonito (SP)	164.023,00	47.138,00	28,15	2019	
<p>O acesso à Flona do Capão Bonito é feito através da rodovia estadual SP-258. A Unidade de Conservação (UC) desta Flona se localiza na Bacia do Rio Paranapanema e abrange dois biomas: o Cerrado e a Mata Atlântica. A Flona possui as fitofisionomias Savânica e Contato Savana-Floresta Ombrófila, tendo parte de sua área reflorestada com as espécies araucária angustifolis, pinus elliotii e pinus sp. A Flona do Capão Bonito está inserida nos domínios da Bacia Hidrográfica do Alto Paranapanema e sua UC possui grande importância, principalmente, por ser a única da região.</p>					

Floresta Nacional de Balata-Tufari		Amazonas	AM	
Marcos Legais	Ato de Criação	Decreto s/n de 17/02/2005		
	Plano de Manejo	Portaria nº 709, de 26 de novembro de 2019		
	Conselho Consultivo	Portaria nº 129, de 14/12/2010		
Área (em ha)	Identificação georreferenciada	FPA-AM-6.93188 S-63.85254 W		
	Medida (ICMBio)	1.079.911,60		
	Zonas destinadas ao Manejo Florestal Empresarial	564.295,6		
	Área Estimada de Efetivo Manejo	479.651,26		
	Área das Unidades de Manejo Florestal concedidas	-		
Faixa de fronteira	Não	Bioma	Amazônia	
Municípios – (IBGE Cidades@)	Área (em ha)	População	Dens. Demográfica (hab/km²)	Ano
Tapauá	8.494.603,50	17.156,00	0,21	2019
Canutama	3.357.973,90	15.629,00	0,43	2019

O acesso à Flona de Balata-Tufari pode ser rodoviário ou fluvial, sendo que o acesso rodoviário poderá ser a partir do município de Lábrea (AM), pela BR-230, que intersecta a Flona ao sul, ou a partir do município de Humaitá (AM), pela rodovia BR-319, que se localiza à direita da Flona e apresenta atividade de revitalização em seu trecho próximo à floresta. Essa Flona se localiza na Bacia Hidrográfica do Rio Purus e o acesso fluvial ocorre pelo interflúvio Purus-Madeira, através dos rios de mesmo nome. A fitofisionomia da Flona é composta por Floresta Ombrófila Aberta (91,44%), Floresta Ombrófila Densa (6,45%) e Contato Savana-Floresta Ombrófila (2,11%).

Florestas Públicas Adjacentes	Área (em ha)	Identificação georreferenciada
Flota de Tapauá	881.207,00	FPA-AM-6.50909S-63.44604W
Parna Mapinguari	1.776.928,60	FPA-AM-.81998S-W64.56665W
Resex Canutama	197.658,00	FPA-AM-6.89371S-64.6106W
TI Juma	38.293,00	FPA-AM-7.35157S-63.9624W

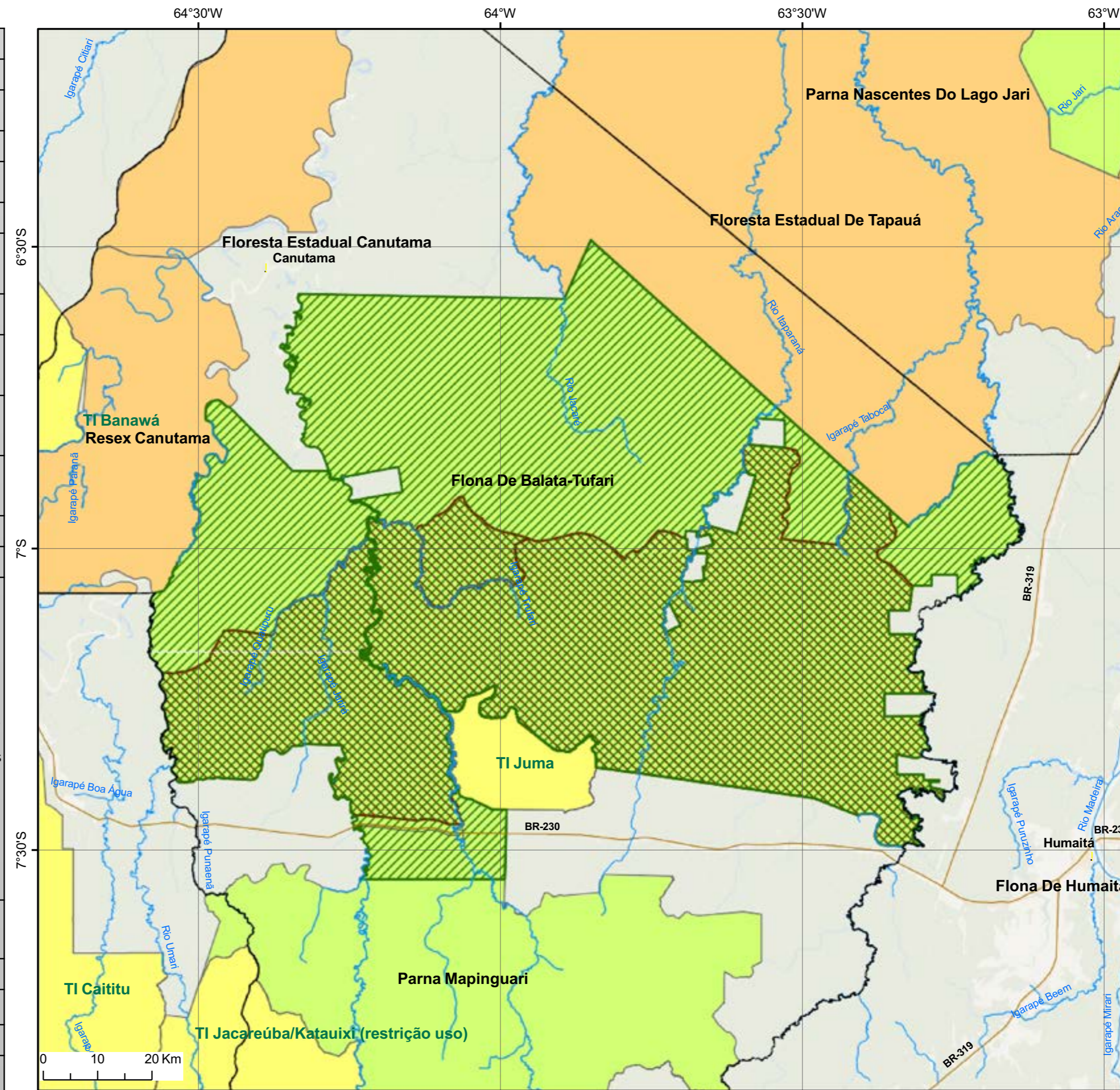

FLORESTA NACIONAL DE BALATA-TUFARI

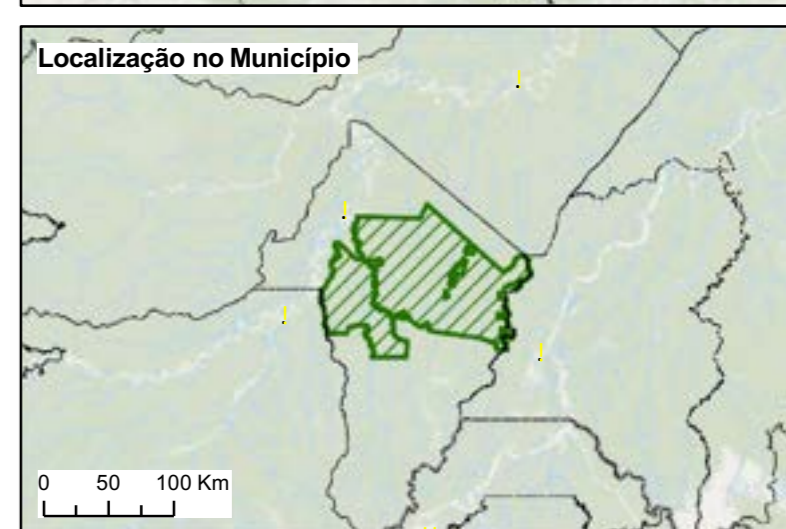

Legenda

- Floresta Pública PAOF 2022
- Zona de Manejo Empresarial
- Limite Estadual
- Limite Municipal
- Terra Indígena
- Unidade de Conservação Federal
- Unidade de Conservação Estadual
- Hidrografia
- Rodovias
- Sede Municipal

2

SIRGAS 2000

FONTE DOS DADOS:
 1 - Sedes e limites municipais, estaduais e federal; hidrografia e ferrovias: IBGE - Base Cartográfica Contínua do Brasil, versão 2019.
 2 - Rodovias: Visualizador DNITGeo.
 3 - Unidades de conservação: ICMBio - (Julho/2019).
 4 - Terras Indígenas: FUNAI - 2021.
 Data de confecção do layout: 14/06/2021 16:52:37.



Floresta Nacional de Amana		Pará	PA
Marcos Legais	Ato de Criação	Decreto s/n de 13/02/2006	
	Plano de Manejo	Portaria nº 30, de 10/3/2010	
	Conselho Consultivo	Portaria nº 30, de 14/05/2009	
Área (em ha)	Identificação georreferenciada	FPA: -5.23866 S, -57.50244 W	
	Medida (ICMBio)	682.561,02	
	Zonas destinadas ao Manejo Florestal Empresarial	490.199,00	
	Área Estimada de Efetivo Manejo	309.781,98	
	Área das Unidades de Manejo Florestal concedidas	301.549,00	
Faixa de fronteira	Não	Bioma	Amazônia

Municípios – (IBGE Cidades@)	Área (em ha)	População	Dens. Demográfica (hab/km ²)	Ano
Itaituba (PA)	6.204.247,20	97.493,00	1,57	2019
Jacareacanga (PA)	5.330.456,40	14.103,00	0,26	2019

O acesso à Flona do Amana é terrestre, pela BR-230 (Rodovia Transamazônica). Esta Flona contém áreas de duas sub-bacias, dos rios Tapajós e Madeira. A temperatura média varia entre 25°C e 26°C e a precipitação média anual é de 2.460 mm. O potencial madeireiro identificado foi de 188 espécies com DAP ≥ 10 cm e 98 espécies com DAP ≥ 50 cm, com características apropriadas para o manejo. O volume total apresentado no inventário foi de 198 m³/ha e o volume comercial de 69,5 m³/ha. As espécies de maior valor comercial são: cumaru, maçaranduba, angelim-vermelho, andiroba, sucupira-preta, sucupira e roxinho. As espécies não madeiras que foram identificadas com potencial para uso sustentável e geração de renda são: açaí, babaçu, buriti, patauí, tucum, cipó-titica, timbó, andiroba, castanha-do-brasil, copaíba e seringueira.

Florestas Públicas Adjacentes	Área (em ha)	Identificação georreferenciada
Flona do Pau Rosa	988.186,72	FPA: -4.66403 S, -57.98035 W
PARNA da Amazônia	1.070.737,00	FPA: -4.32620 S, -56.75537 W

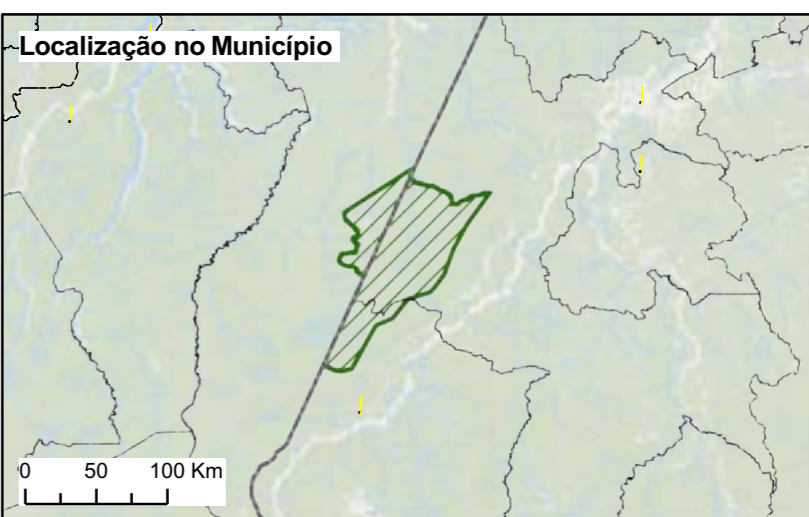
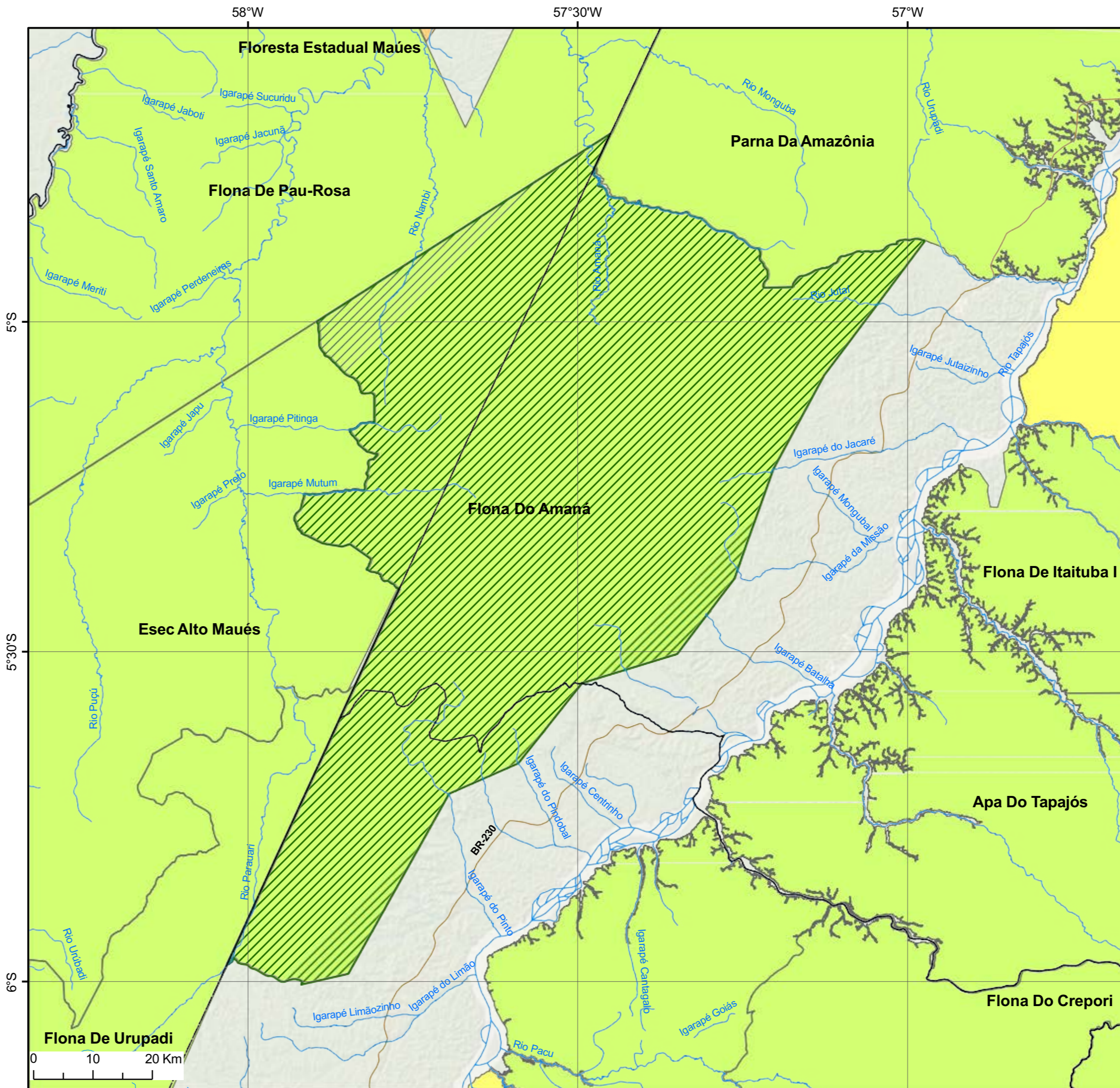

Legenda

- Floresta Pública PAOF 2022
- Limite Estadual
- Limite Municipal
- Terra Indígena
- Unidade de Conservação Federal
- Unidade de Conservação Estadual
- Hidrografia
- Rodovias
- Sede Municipal

SIRGAS 2000

FONTE DOS DADOS:
 1 - Sedes e limites municipais, estaduais e federal; hidrografia e ferrovias: IBGE - Base Cartográfica Contínua do Brasil, versão 2019.
 2 - Rodovias: Visualizador DNITGeo.
 3 - Unidades de conservação: ICMBio - (Julho/2019).
 4 - Terras Indígenas: FUNAI - 2021.
 Data de confecção do layout: 14/06/2021 16:53:00.



Floresta Nacional do Bom Futuro		Rondônia	RO	
Marcos Legais	Ato de Criação	Decreto Nº 96.188, de 21 de Junho de 1988		
	Plano de Manejo	-		
	Conselho Consultivo	Portaria nº 138, de 15 de Dezembro de 2014		
Área (em ha)	Identificação georreferenciada	FPA-AM: -9.46638 S, -63.95219 W		
	Medida (ICMBio)	100.075,13		
	Zonas destinadas ao Manejo Florestal Empresarial	A ser definida no plano de manejo		
	Área Estimada de Efetivo Manejo	49.677,40		
Área das Unidades de Manejo Florestal concedidas		-		
Faixa de fronteira	Sim	Bioma	Amazônia	
Municípios – (IBGE Cidades@)	Área (em ha)	População	Dens. Demográfica (hab/km ²)	Ano
Porto Velho	3.409.095,20	529.544,00	12,57	2019
Buritis	326.580,90	39.654,00	9,9	2019

O acesso à Flona do Bom Futuro é feito por via terrestre, realizado pela rodovia BR-364, localizada ao norte da Flona. A BR-364 possui trechos com boa pavimentação e trechos sem pavimentação, com atoleiros e erosões, dificultando o tráfego. Caso o ponto de partida sejam outros centros urbanos com aeroportos, pode-se utilizar o transporte aéreo até o aeroporto Internacional de Porto Velho (RO), daí seguindo pela BR-364 até a Flona. A vegetação é composta predominantemente por Floresta Ombrófila Aberta Submontana e Floresta Ombrófila Densa Submontana, contando ainda com Floresta Ombrófila Aberta das Terras Baixas, Vegetação de Contato Savana-Floresta, Floresta Ombrófila Aberta Aluvial e Formações Pioneiras Aluviais. A temperatura média é entre 22 e 34°C, com precipitação anual média de 2.095 mm. O período de menor ocorrência de chuvas é entre junho e julho. A bacia que compreende a Flona é a do Rio Madeira, através do intermédio do Rio Branco e dos rios Candeias e Jaci-Paraná.

Florestas Públicas Adjacentes	Área (em ha)	Identificação georreferenciada
Resex Jaci-Paraná	196.897,00	FPA-RO: -9.78079 S, -64.20959 W
APA Rio Pardo	144.417,00	FPA-RO: -9.69823 S, -63.86765 W
TI Karitiana	89.682,00	FPA-RO: -9.33796 S, -64.05304 W

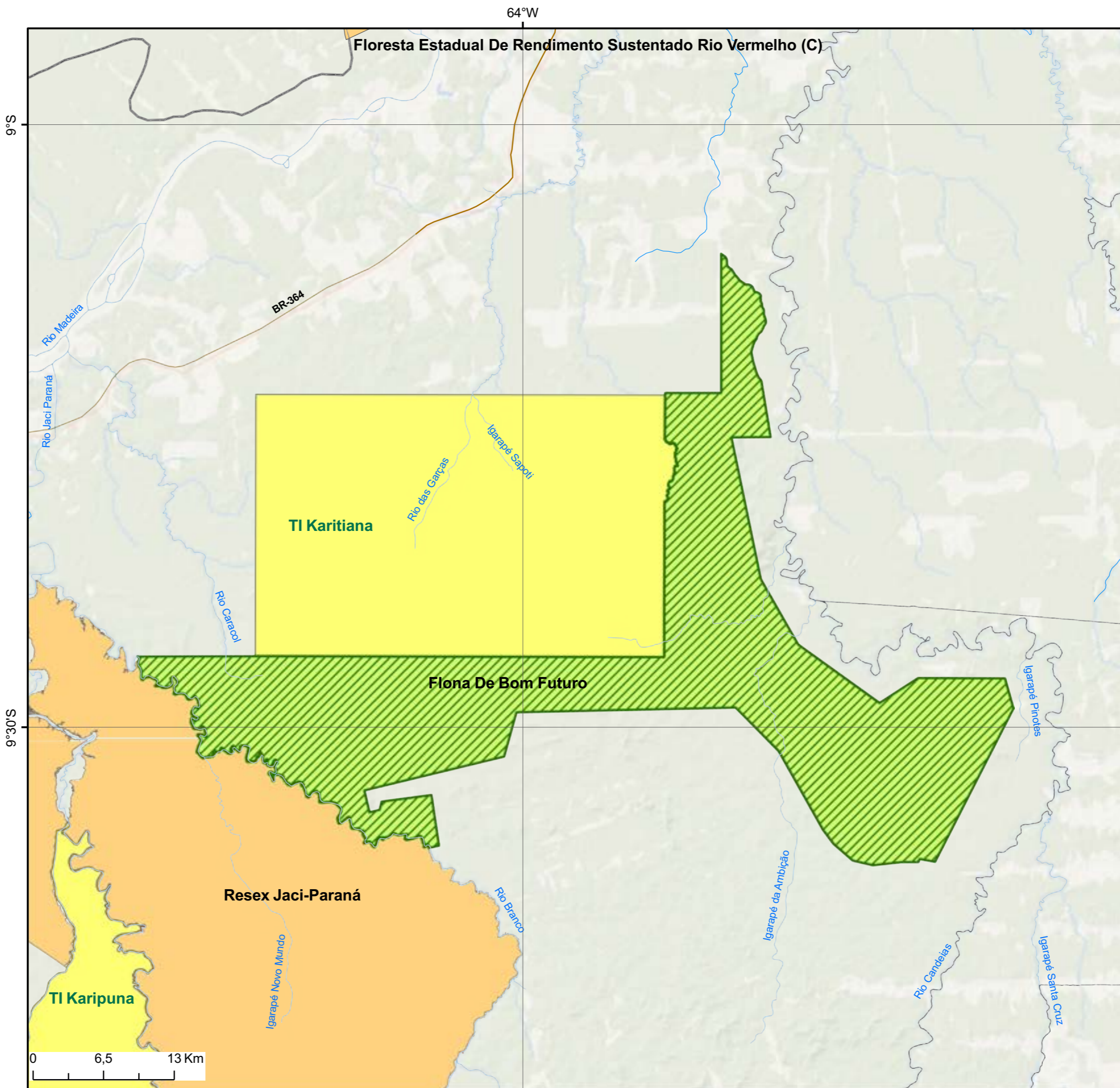

FLORESTA NACIONAL DO BOM FUTURO

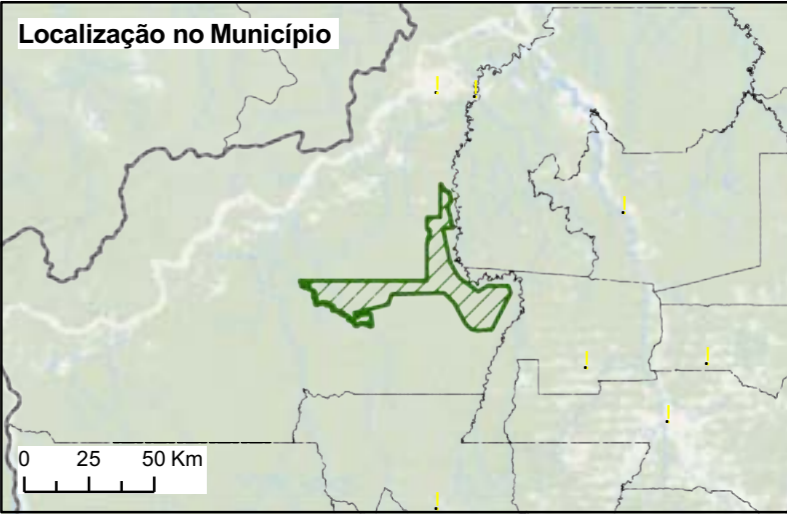

Legenda

- Floresta Pública PAOF 2022
 - Limite Estadual
 - Limite Municipal
 - Terra Indígena
 - Unidade de Conservação Federal
 - Unidade de Conservação Estadual
 - Hidrografia
 - Rodovias
 - Sede Municipal
- SIRGAS 2000

FONTE DOS DADOS:
 1 - Sedes e limites municipais, estaduais e federal; hidrografia e ferrovias: IBGE - Base Cartográfica Contínua do Brasil, versão 2019.
 2 - Rodovias: Visualizador DNITGeo.
 3 - Unidades de conservação: ICMBio - (Julho/2019).
 4 - Terras Indígenas: FUNAI - 2021.
 Data de confecção do layout: 14/06/2021 16:53:41.



Gleba Castanho		Amazonas	AM
Marcos Legais	Ato de Criação	Matrícula nº: 3.605,fixa 001, Livro 2, Cartório do único Ofício de Registro de Imóveis de Careiro/ AM	
	Termo de Acordo de Destinação	nº01/2014	
	Conselho Consultivo	-	
Área (em ha)	Identificação georreferenciada	FPB-AM-3.986115-60.65914W	
	Medida	313.000,00	
	Zonas destinadas ao Manejo Florestal Empresarial	A ser definida no plano de manejo	
	Área Estimada de Efetivo Manejo	102.000,00	
Área das Unidades de Manejo Florestal concedidas		-	
Faixa de fronteira	Não	Bioma	Amazônia

Municípios – (IBGE Cidades@)	Área (em ha)	População	Dens. Demográfica (hab/km²)	Ano
Careiro	609.621,00	37.869,00	5,37	2019
Manaquiri	397.325,90	32.105,00	5,73	2019

A Gleba Castanho localiza-se no município de Careiro, no Estado do Amazonas, compreendendo duas unidades que são separadas pela rodovia BR-174, que é a principal via de acesso às glebas. A rodovia BR-174 se encontra em estado de pavimentação com trecho de pavimentação primária e trecho de boas condições de trafegabilidade. O trecho da rodovia BR-174 coincidente com a rodovia BR-319, que liga o Estado do Amazonas com o Estado de Rondônia, se encontra com grande parte de tráfego difícil, em estado precário. A vegetação predominante é de Floresta Ombrófila Densa de Terras Baixas e Dossel emergente e em áreas próximas a cursos d'água pode ocorrer a Floresta Ombrófila Aberta Aluvial com palmeiras. Encontram-se na gleba nascentes de afluentes do Rio Castanho, importante rio da região.

Florestas Públicas Adjacentes		Área (em ha)	Identificação georreferenciada
PAE Purus	PAE Purus	501.999,00	FPA-AM: -4.25702 S, -61.71691 W
PAE Castanho		83.821,00	FPA-AM: -3.96696 S, -60.68125 W
PAE Tupana Igapó-açu I		138.799,00	FPA-AM: -4.40627 S, -60.84253 W
PAE Tupana Igapó-açu II		444.623,00	FPA-AM: -4.68037 S, -61.65781 W
PAE Canaã		134.949,00	FPA-AM: -4.10801 S, -60.12668 W
PAE Cabaliana II		91.948,00	FPA-AM: -3.66376 S, -60.91440 W
TI Fortaleza do Castanho		134.949,00	FPA-AM: -4.10801 S, -60.12668 W
Gleba Juma		93.587,00	FPA-AM: -3.80827 S, -60.05115 W

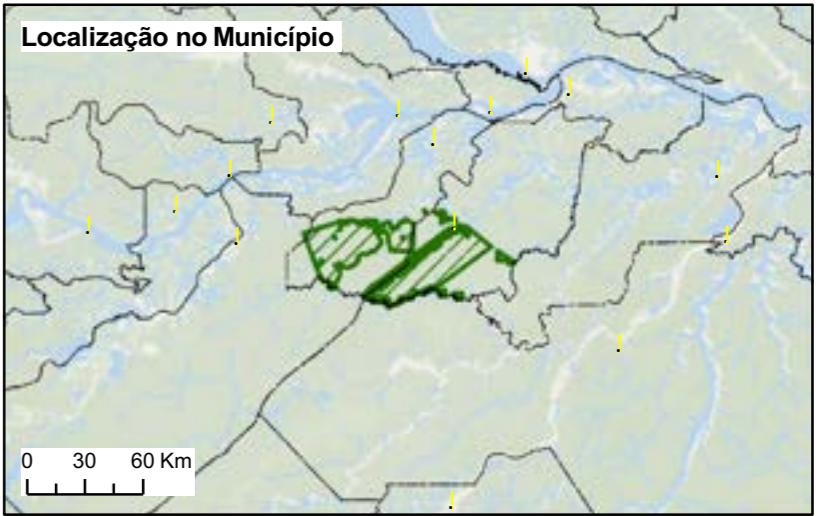
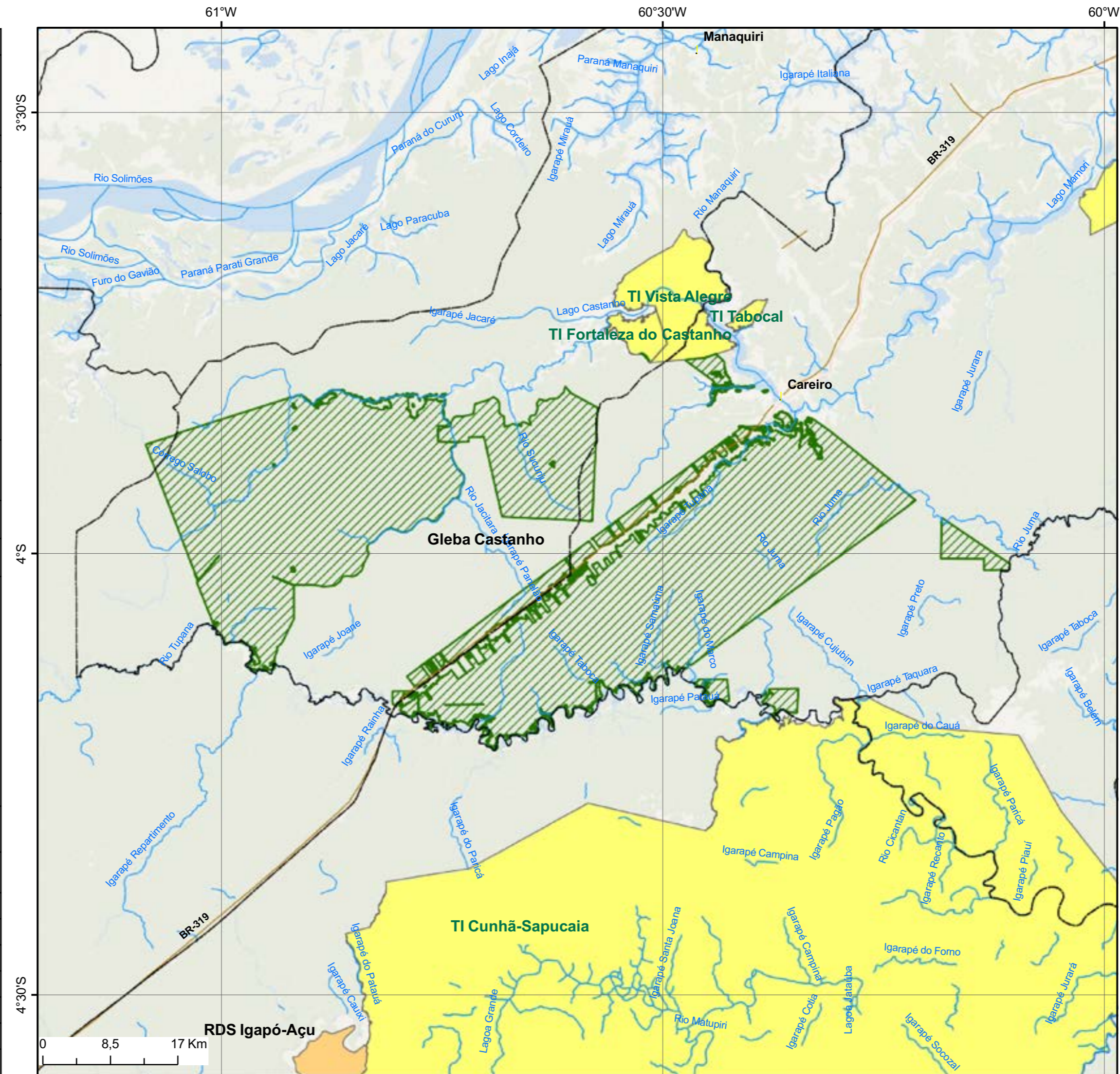

Legenda

- Floresta Pública PAOF 2022
- Limite Estadual
- Limite Municipal
- Terra Indígena
- Unidade de Conservação Estadual
- Hidrografia
- Rodovias
- Sede Municipal

SIRGAS 2000

FONTE DOS DADOS:
1 - Sedes e limites municipais, estaduais e federal; hidrografia e ferrovias: IBGE - Base Cartográfica Contínua do Brasil, versão 2019.
2 - Rodovias: Visualizador DNITGeo.
3 - Unidades de conservação: ICMBio - (Julho/2019).
4 - Terras Indígenas: FUNAI - 2021.
Data de confecção do layout: 14/06/2021 16:53:54.



Gleba Paraguai		Amazonas	PA
Marcos Legais	Ato de Criação		
	Termo de Acordo de Destinação	-	
	Conselho Consultivo	-	
Área (em ha)	Identificação georreferenciada	FPB-PA-S-5.8255W-57.6213	
	Medida	208.691,29 ha	
	Zonas destinadas ao Manejo Florestal Empresarial	-	
	Área Estimada de Efetivo Manejo	-	
Faixa de fronteira	Não	Bioma	Amazônia

Municípios – (IBGE Cidades@)	Área (em ha)	População	Dens. Demográfica (hab/km²)	Ano
Itaituba	6.205.203,92	101,395	1,57	2020
Jacareacanga	5.328.345,15	7.590	0,26	2020

A Gleba Paraguai localiza-se nos municípios Itaituba e Jacareacanga, no Estado do Pará. Onde o principal a principal via de acesso as glebas e a BR-230. A rodovia BR-230 se encontra pavimentada com trecho de boas condições de trafegabilidade. A vegetação predominante é de Floresta Ombrófila Densa. Encontram-se na gleba nascentes de afluentes do Rio Tapajós, importante rio da região.

Florestas Públicas Adjacentes	Área (em ha)	Identificação georreferenciada
Floresta Nacional do Amaná	682.561,02	FPA-PA-S-5.3577W-57.5135
PAE Montanha e Mangabal	54.146,00	FPA-PA-S-5.1581W-56.9491
Apa do Tapajós	1.692.351,00	FPA-PA-S-6.5631W-56.6998
Floresta nacional de Urupadi	535.911,00	FPA-AM-S-6.0874W-58.4161

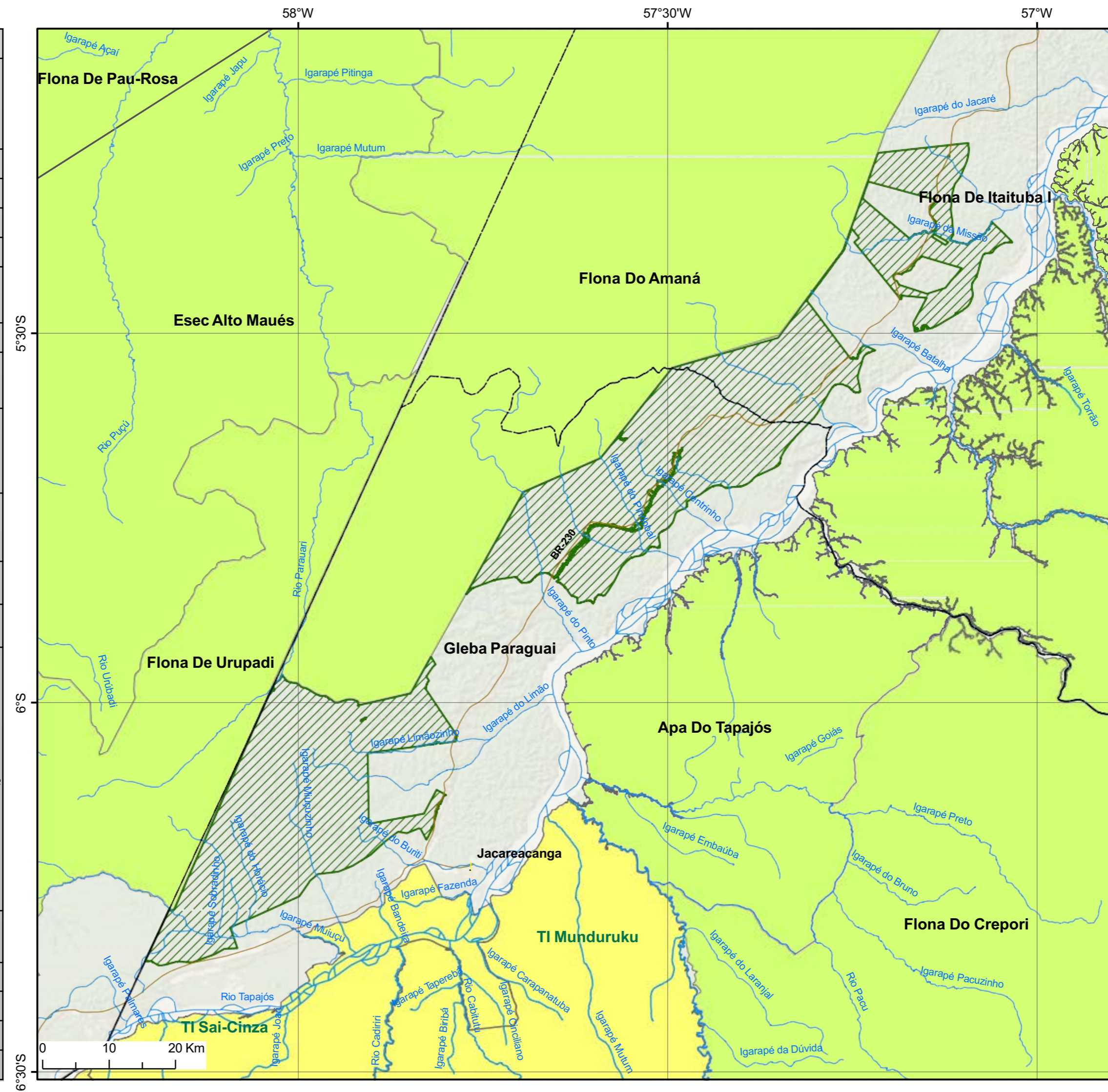

Legenda

- Floresta Pública PAOF 2022
- Limite Estadual
- Limite Municipal
- Terra Indígena
- Unidade de Conservação Federal
- Hidrografia
- Rodovias
- Sede Municipal

SIRGAS 2000

FONTE DOS DADOS:
 1 - Sedes e limites municipais, estaduais e federal; hidrografia e ferrovias: IBGE - Base Cartográfica Contínua do Brasil, versão 2019.
 2 - Rodovias: Visualizador DNITGeo.
 3 - Unidades de conservação: ICMBio - (Julho/2019).
 4 - Terras Indígenas: FUNAI - 2021.
 Data de confecção do layout: 14/06/2021 16:54:13.



GLEBA CABALIANA



Legenda SIRGAS 2000

- Floresta Pública PAOF 2022
- Limite Estadual
- Limite Municipal
- Hidrografia
- Rodovias
- Sede Municipal

FONTE DOS DADOS:
 1 - Sedes e limites municipais, estaduais e federal; hidrografia e ferrovias: IBGE - Base Cartográfica Contínua do Brasil, versão 2019.
 2 - Rodovias: Visualizador DNITGeo.
 3 - Unidades de conservação: ICMBio - (Julho/2019).
 4 - Terras Indígenas: FUNAI - 2021.
 Data de confecção do layout: 14/06/2021 16:55:13.

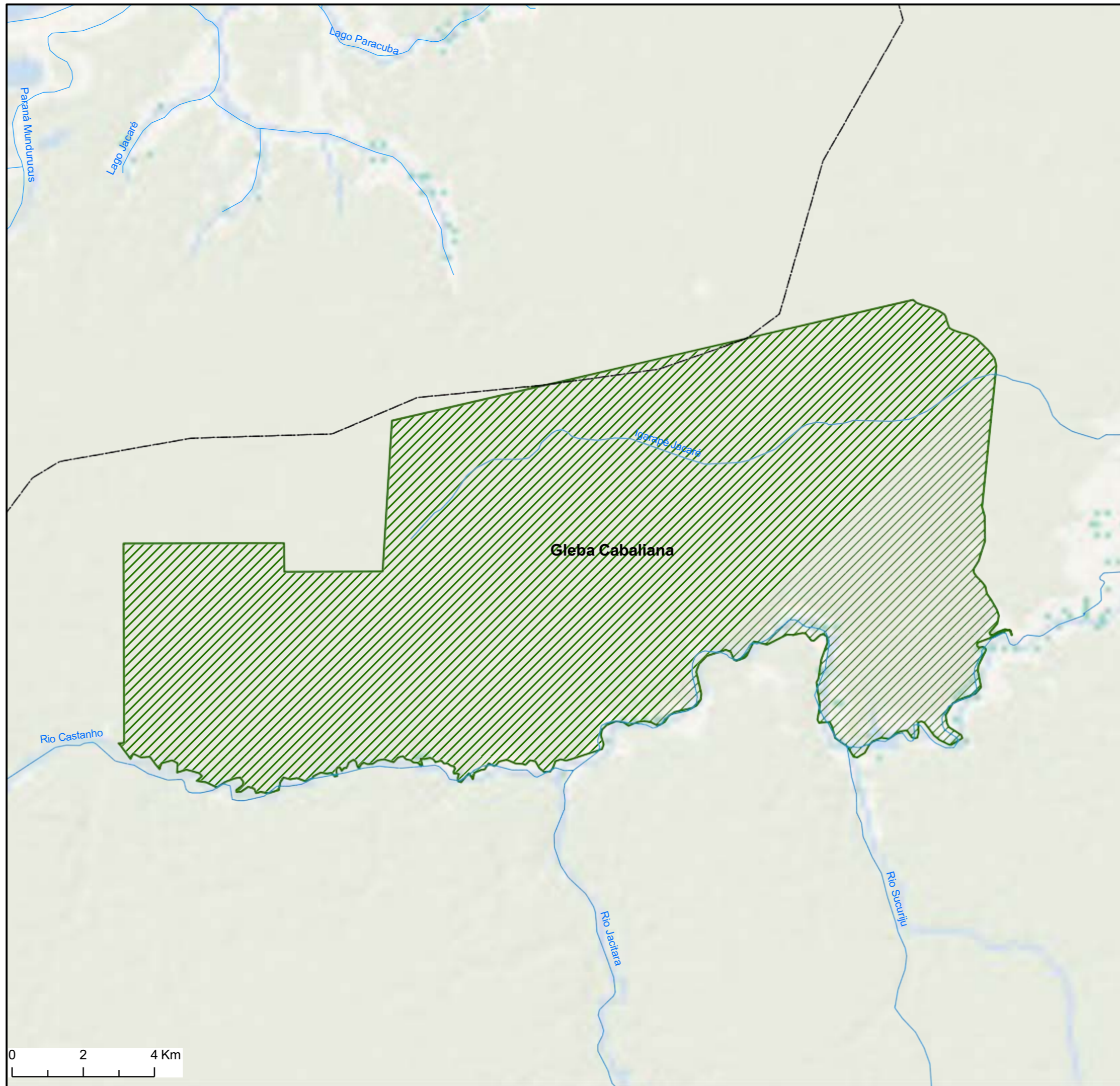

Gleba Cabaliana		Amazonas	AM	
Marcos Legais	Ato de Criação			
	Termo de Acordo de Destinação	-		
	Conselho Consultivo	-		
Área (em ha)	Identificação georreferenciada	FPB-AM-S-3.5851W-60.94		
	Medida	21.712,38 ha		
	Zonas destinadas ao Manejo Florestal Empresarial	-		
	Área Estimada de Efetivo Manejo	-		
Faixa de fronteira	Não	Bioma	Amazônia	
Municípios – (IBGE Cidades@)	Área (em ha)	População	Dens. Demográfica (hab/km ²)	Ano
Manaquiri	397.846,82	33.049	5,73	2020
<p>A Gleba Cabaliana localiza-se no município de Manaquiri, no Estado do Amazonas. A rodovia BR-319 é a principal via de acesso às glebas se e encontra em pavimentação com trecho de boas condições de trafegabilidade. A vegetação predominante é de Floresta Ombrófila Densa, com trechos de Floresta Ombrófila Aberta próximo ao Rio Castanho. Encontram-se na gleba nascentes de afluentes do Rio Castanho, importante rio da região.</p>				
Florestas Públicas Adjacentes	Área (em ha)	Identificação georreferenciada		
PAE Cabaliana II	91.948,00	FPA-AM: -3.66376 S, -60.91440 W		
Gleba Castanho	313.000,00	FPB-AM-3.98611S-60.65914W		
Pae Inajá	51.259,00	FPA-AM-S-3.5896W-60.615		

Gleba Guariba		Amazonas	AM
Marcos Legais	Ato de Criação	-	-
	Plano de Manejo	-	-
	Conselho Consultivo	-	-
Área (em ha)	Identificação georreferenciada	-	-
	Medida (ICMbio)	-	-
	Zonas destinadas ao Manejo Florestal Empresarial	-	-
	Área Estimada de Efetivo Manejo	-	-
Área das Unidades de Manejo Florestal concedidas		-	-

Faixa de fronteira	Não	Bioma	Amazônia
--------------------	-----	-------	----------

Municípios – (IBGE Cidades@)	Área (em ha)	População	Dens. Demográfica (hab/km²)	Ano
Apuí	5.424.055,60	21.583,00	0,33	2020

A Gleba Guariba se localiza no município de Apuí, o acesso pode ser feito pela rodovia BR-230, localizada ao norte da Gleba. A BR-230, em sua maior parte, é composta de pistas com revestimento primário, com alguns pontos com travessias através de balsas. Com exceção da travessia pelos rios Umari e Mucum, do quilômetro 753,1 ao 753,3, as balsas encontram-se em bom estado de utilização. A Flona está inserida na bacia do Rio Madeira, com fitofisionomias de Florestas Ombrófilas Densas em sua maioria, mas também com áreas de Florestas Ombrófilas Abertas. O clima da região é tropical, com pluviosidade média anual de 2.019 mm, com curto período de seca entre junho e agosto, e temperatura média anual de 26,1°C.

Florestas Públicas Adjacentes	Área (em ha)	Identificação georreferenciada
Flona do Jatuarana	569.428,44	FPA-AM: -7.61627 S, -59.45475 W
PAE Aripuanã-Guariba	792.325,00	FPA-AM-S-7.8555W-60.2902
Parna dos Campos Amazônicos	832.435,00	FPA-AM-S-8.3036W-61.1789
Gleba Monte Cristo	73.807,13 ha	-

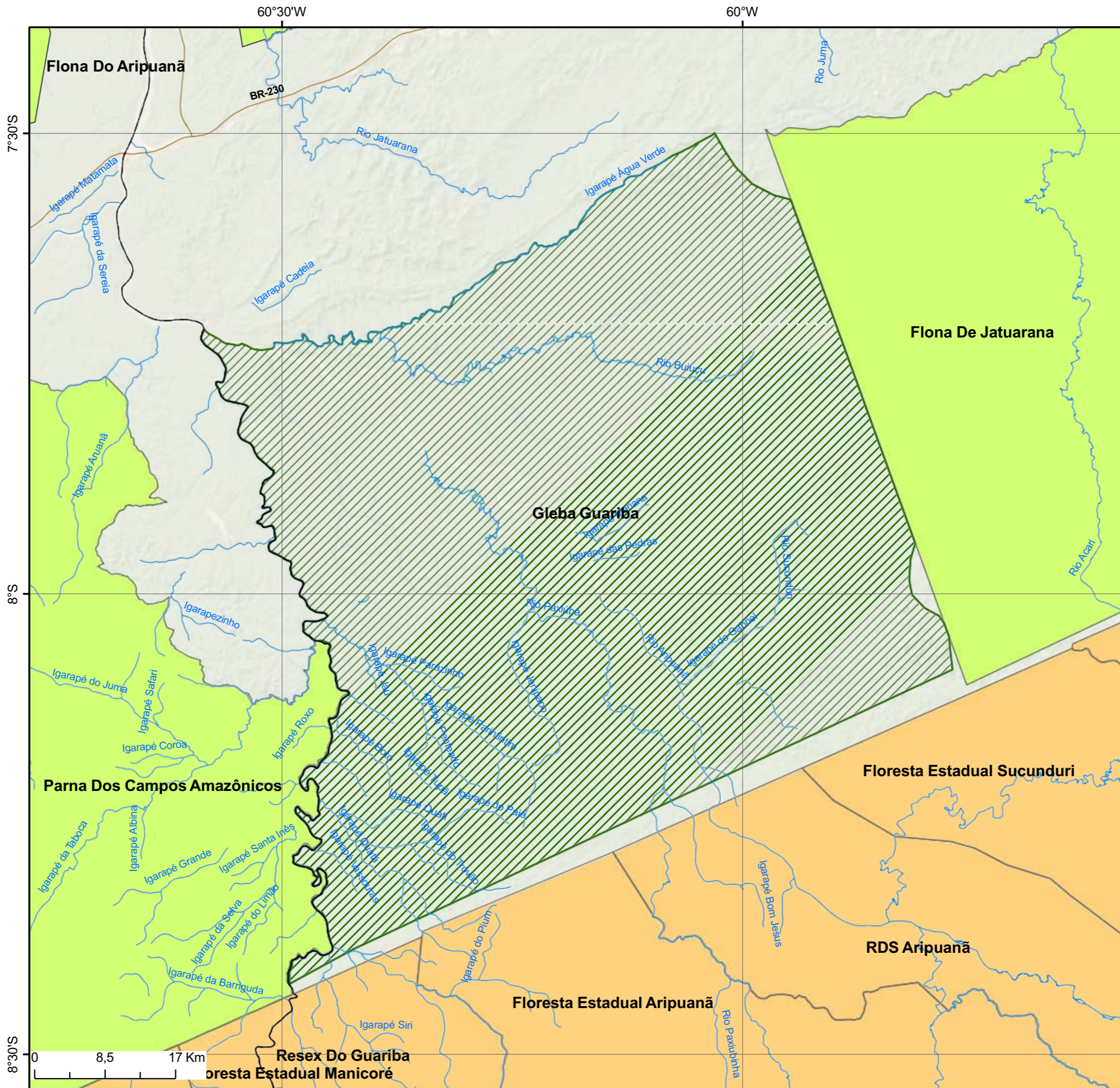

GLEBA GUARIBA

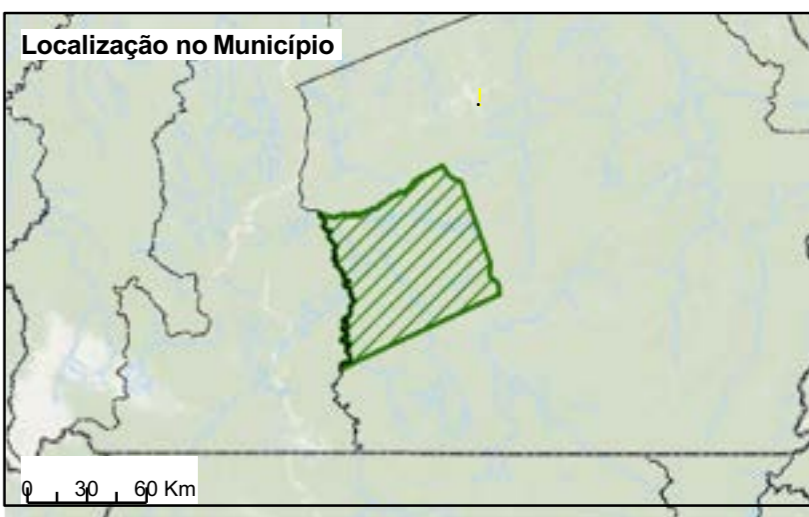

Legenda

- Floresta Pública PAOF 2022
 - Limite Estadual
 - Limite Municipal
 - Unidade de Conservação Federal
 - Unidade de Conservação Estadual
 - Hidrografia
 - Rodovias
 - Sede Municipal
- SIRGAS 2000

FONTE DOS DADOS:
 1 - Sedes e limites municipais, estaduais e federal; hidrografia e ferrovias: IBGE - Base Cartográfica Contínua do Brasil, versão 2019.
 2 - Rodovias: Visualizador DNITGeo.
 3 - Unidades de conservação: ICMbio - (Julho/2019).
 4 - Terras Indígenas: FUNAI - 2021.
 Data de confecção do layout: 14/06/2021 16:55:24.



Gleba Juma		Amazonas	AM
Marcos Legais	Ato de Criação		
	Termo de Acordo de Destinação		
	Conselho Consultivo		-
Área (em ha)	Identificação georreferenciada	FPA-AM-S-3.7824W-60.0513	
	Medida	108.237,77	
	Zonas destinadas ao Manejo Florestal Empresarial	-	
	Área Estimada de Efetivo Manejo	-	
Faixa de fronteira	Não	Bioma	Amazônia

Municípios – (IBGE Cidades@)	Área (em ha)	População	Dens. Demográfica (hab/km²)	Ano
Careiro	609.621,00	37.869,00	5,37	2020

A Gleba Juma localiza-se no município de Careiro, no Estado do Amazonas, tem a rodovia BR-174 como principal via de acesso. A rodovia BR-174 se encontra em estado de pavimentação com trecho de pavimentação primária e trecho de boas condições de trafegabilidade. O trecho da rodovia BR-174 coincidente com a rodovia BR-319, que liga o Estado do Amazonas com o Estado de Rondônia, se encontra com grande parte de tráfego difícil, em estado precário. A vegetação predominante é de Floresta Ombrófila Densa. Encontram-se na gleba nascentes de afluentes do Rio Juma, importante rio da região.

Florestas Públicas Adjacentes	Área (em ha)	Identificação georreferenciada
TI Rio Jumas	7.695,00	FPA-AM-S-3.8429W-59.8966
TI Lago do Marinheiro	1.304,00	FPA-AM-S-3.5958W-59.9981
Gleba Castanho	313.000,00	FPB-AM-3.98611S-60.65914W

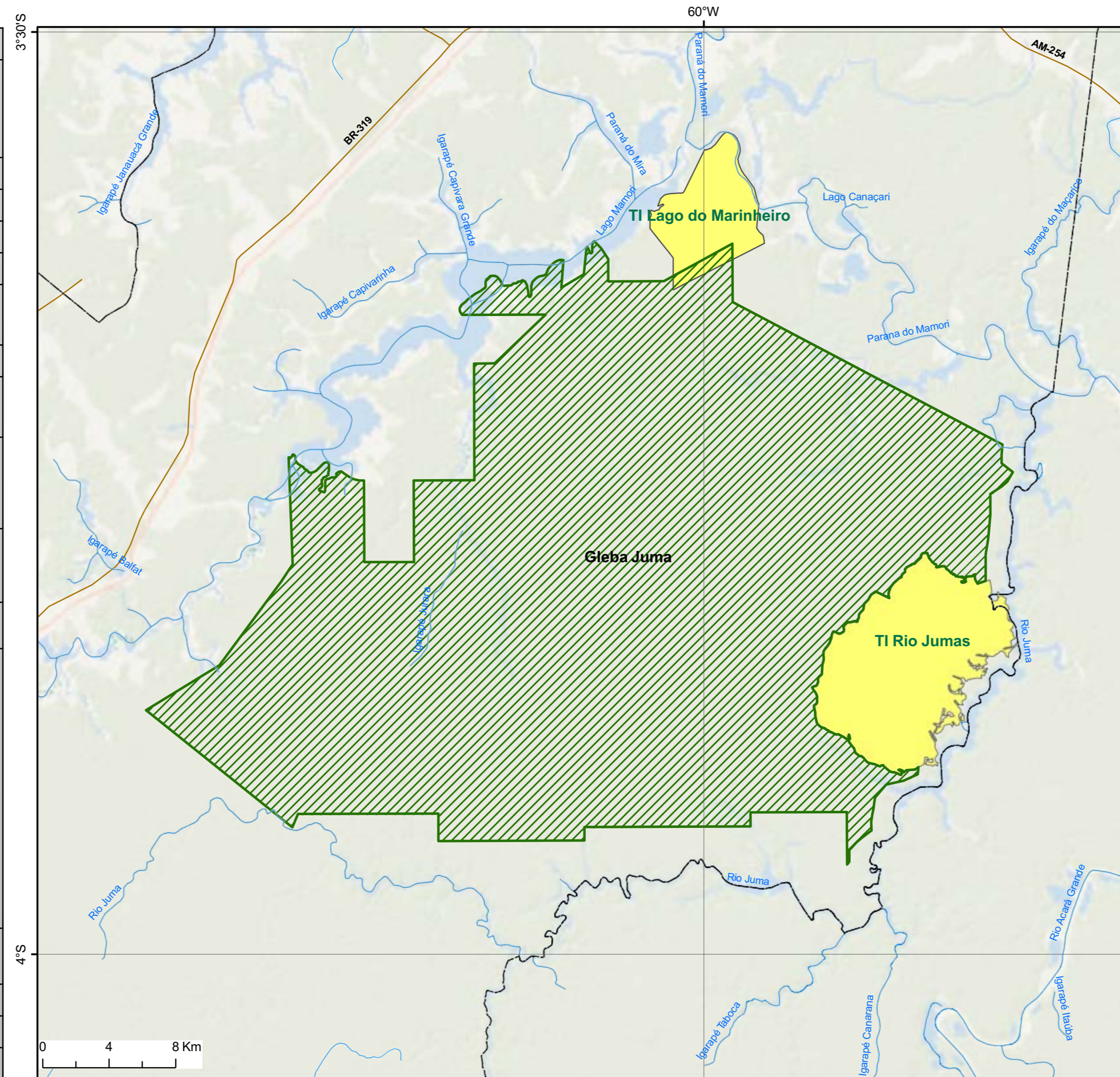

Legenda

- Floresta Pública PAOF 2022 SIRGAS 2000
- Limite Estadual
- Limite Municipal
- Terra Indígena
- Hidrografia
- Rodovias
- Sede Municipal

FONTE DOS DADOS:
 1 - Sedes e limites municipais, estaduais e federal; hidrografia e ferrovias: IBGE - Base Cartográfica Contínua do Brasil, versão 2019.
 2 - Rodovias: Visualizador DNITGeo.
 3 - Unidades de conservação: ICMBio - (Julho/2019).
 4 - Terras Indígenas: FUNAI - 2021.
 Data de confecção do layout: 14/06/2021 16:55:35.

