



# IPCA Alimentos

---

Julho 2024

# IPCA

*Índice Geral, de Alimentação e bebidas e de Alimentação no domicílio, variação percentual mensal*

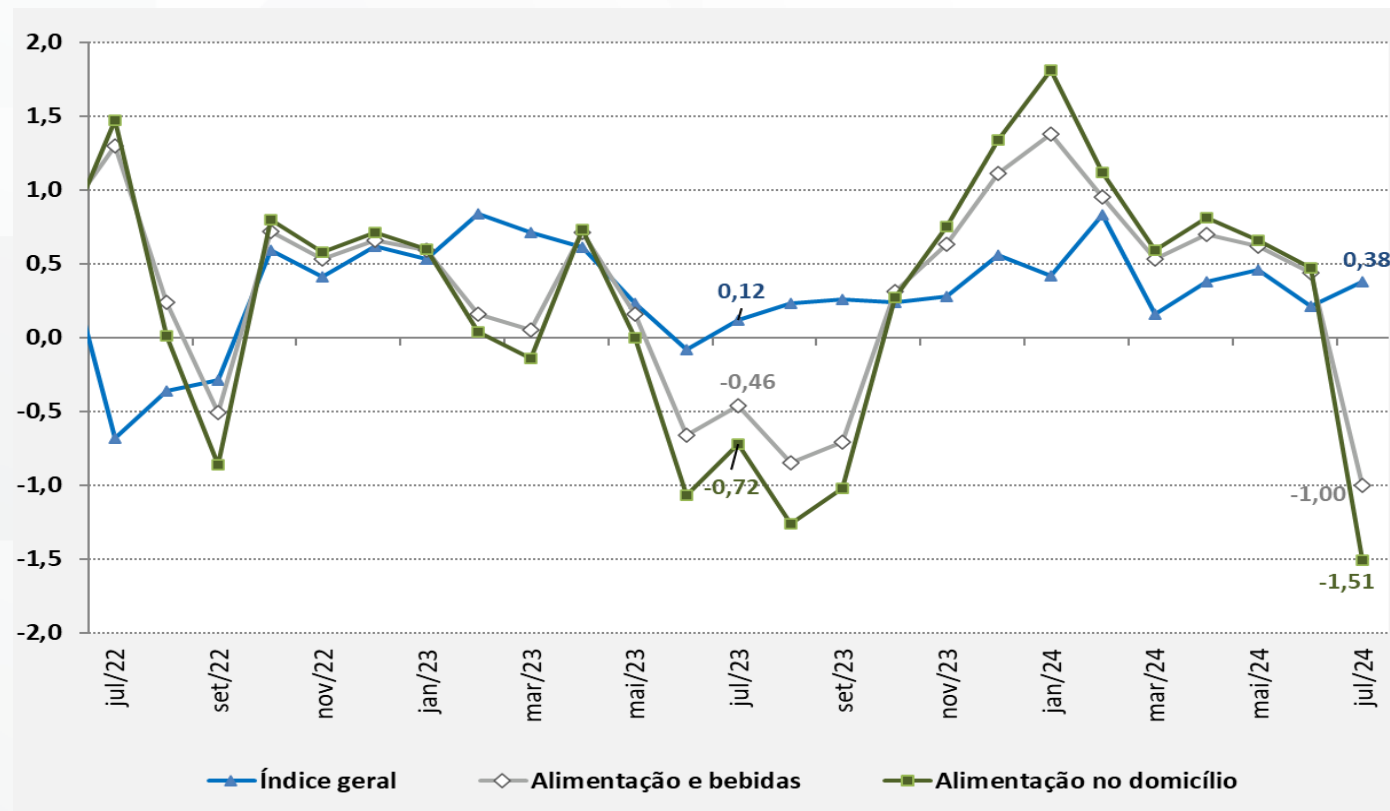

- ✓ O IPCA foi de 0,38% em julho, ficando 0,17 p.p acima da taxa de junho (0,21%). Em jul/23 a taxa registrada foi de 0,12%.
- ✓ No grupo de Alimentação e Bebidas, a taxa que havia sido positiva, em 0,44% em junho, passou para uma deflação de 1,0% em julho. Em jul/23 a variação registrada foi de deflação de 0,46%.

# Grupos de Preços do IPCA

*Peso no índice e variação (%) e impacto mensal no mês de julho/2024*

| Grupo de Preços do IPCA   | Peso no IPCA  | Var. %      | Impacto     |
|---------------------------|---------------|-------------|-------------|
| Transportes               | 20,45         | 1,82        | 0,37        |
| Habitação                 | 15,20         | 0,77        | 0,12        |
| Despesas pessoais         | 10,08         | 0,52        | 0,05        |
| Saúde e cuidados pessoais | 13,54         | 0,22        | 0,03        |
| Artigos de residência     | 3,68          | 0,48        | 0,02        |
| Comunicação               | 4,77          | 0,18        | 0,01        |
| Educação                  | 6,02          | 0,08        | 0,00        |
| Vestuário                 | 4,69          | -0,02       | 0,00        |
| Alimentação e bebidas     | 21,57         | -1,00       | -0,22       |
| <b>Total</b>              | <b>100,00</b> | <b>0,38</b> | <b>0,38</b> |

- ✓ O grupo **Transportes** ficou em 1º lugar no ranking em julho. A maior variação foi proveniente das passagens aéreas e o maior impacto veio da alta na gasolina.
- ✓ **Habitação** ocupou o 2º lugar em termos de impacto da inflação, influenciado pelas altas em energia elétrica residencial.
- ✓ **Despesas pessoais** ocupou o 3º lugar, sendo o resultado decorrente em grande parte das altas em serviços bancários e pacotes turísticos.
- ✓ **Alimentação e bebidas** ficou em último lugar no ranking de julho, com impacto negativo no índice.

# IPCA – Itens do Grupo Alimentação e Bebidas

*Peso, variação (%) e impacto mensal no mês de julho/2024*

| ALIMENTAÇÃO E BEBIDAS                | Peso         | Var. %       | Impacto      |
|--------------------------------------|--------------|--------------|--------------|
| <b>Alimentação no domicílio</b>      | <b>15,72</b> | <b>-1,51</b> | <b>-0,24</b> |
| Bebidas e infusões                   | 1,74         | 0,79         | 0,01         |
| Panificados                          | 1,70         | 0,65         | 0,01         |
| Açúcares e derivados                 | 0,76         | 0,36         | 0,00         |
| Sal e condimentos                    | 0,42         | 0,54         | 0,00         |
| Óleos e gorduras                     | 0,42         | 0,08         | 0,00         |
| Enlatados e conservas                | 0,16         | 0,12         | 0,00         |
| Farinhas, féculas e massas           | 0,50         | -0,15        | 0,00         |
| Carnes                               | 2,34         | -0,07        | 0,00         |
| Pescados                             | 0,20         | -1,18        | 0,00         |
| Carnes e peixes industrializados     | 0,62         | -0,68        | 0,00         |
| Cereais, leguminosas e oleaginosas   | 1,01         | -0,77        | -0,01        |
| Leites e derivados                   | 1,93         | -0,41        | -0,01        |
| Aves e ovos                          | 1,28         | -0,65        | -0,01        |
| Hortaliças e verduras                | 0,28         | -4,95        | -0,01        |
| Frutas                               | 1,23         | -2,84        | -0,03        |
| Tubérculos, raízes e legumes         | 1,14         | -16,33       | -0,19        |
| <b>Alimentação fora do domicílio</b> | <b>5,85</b>  | <b>0,39</b>  | <b>0,02</b>  |

- ✓ O subgrupo de **Alimentação no domicílio** apresentou deflação de 1,51% em julho. Entre os itens que apresentaram altas estão: **café moído** (3,27%), **alho** (2,97%), **pão francês** (0,67%) e **tangerina** (9,50%).
- ✓ No lado das quedas os destaques foram para os itens: **tomate** (-31,24%), **cenoura** (-27,43%), **cebola** (-8,97%) e **batata inglesa** (-7,48%).

# IPCA – Subítemos de Alimentação no Domicílio

*Maiores altas de preço, variação percentual mensal*

| Item do IPCA     | fev/24 | mar/24 | abr/24 | mai/24 | jun/24 | jul/24 |
|------------------|--------|--------|--------|--------|--------|--------|
| Tangerina        | 5,28   | 4,54   | 3,09   | -2,98  | 0,07   | 9,50   |
| Peixe-pintado    | -2,49  | 0,10   | 1,15   | -0,05  | -1,62  | 5,98   |
| Banana-maçã      | -0,02  | 5,26   | -1,49  | -4,10  | 0,78   | 5,15   |
| Peixe-dourada    | -20,70 | -4,80  | 16,47  | -11,21 | -5,89  | 4,94   |
| Batata-doce      | 6,23   | 1,72   | 2,25   | -1,31  | -1,52  | 4,48   |
| Café moído       | 0,21   | 1,08   | 3,08   | 3,42   | 3,03   | 3,27   |
| Alho             | 1,95   | 7,90   | 8,76   | 5,68   | 3,41   | 2,97   |
| Caranguejo       | -1,77  | 2,21   | -0,86  | 1,07   | -2,08  | 2,81   |
| Peixe-filhote    | -3,79  | -2,25  | -0,49  | -4,00  | -1,51  | 2,76   |
| Farinha de trigo | -1,02  | -1,47  | -0,91  | 0,93   | -0,47  | 2,55   |

# IPCA – Subítemos de Alimentação no Domicílio

*Maiores elevações de preço, variação percentual mensal*

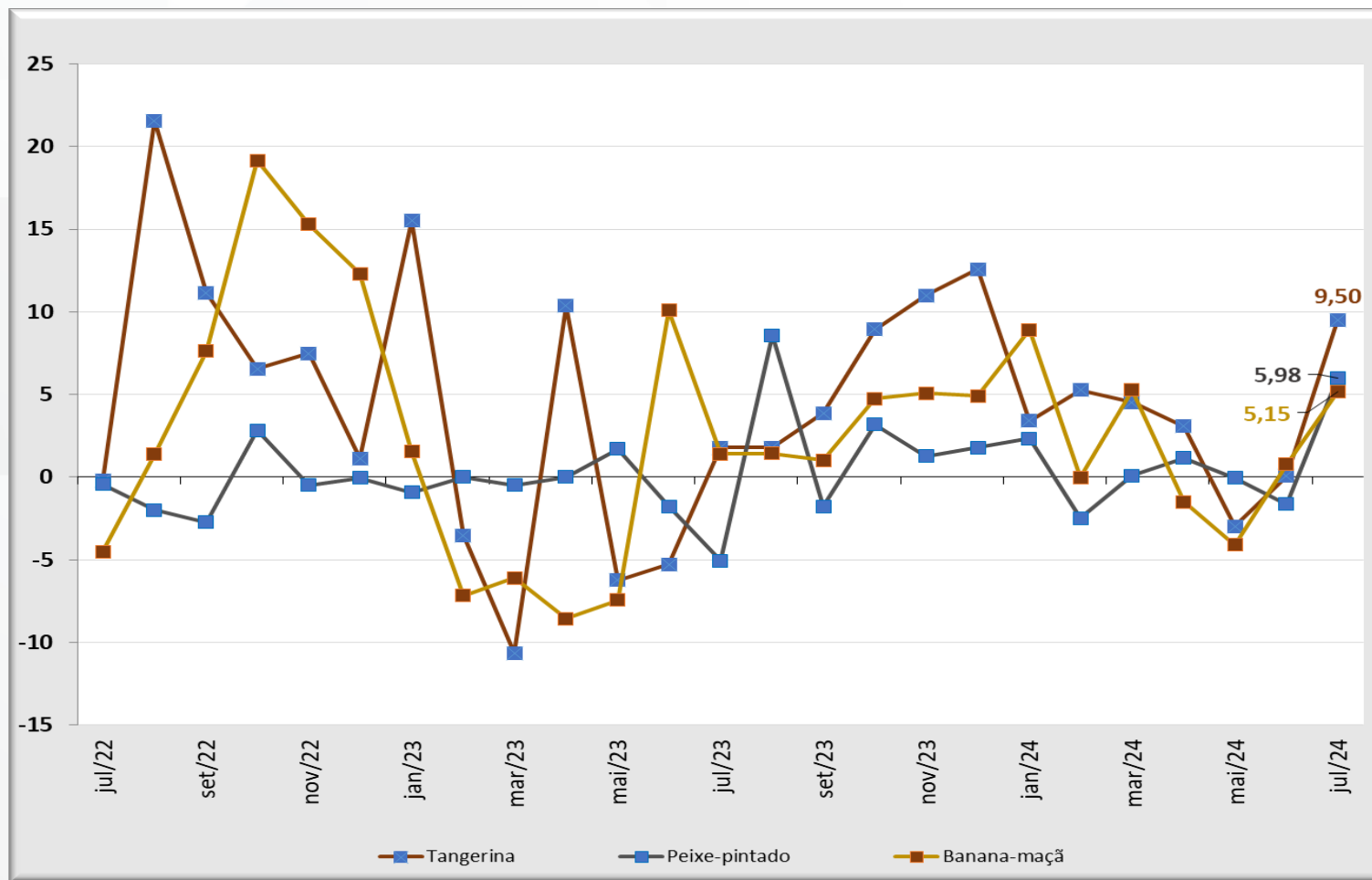

# IPCA – Subitens de Alimentação no Domicílio

*Maiores impactos mensais no índice, em ponto percentual*

| Café moído                  | fev/24 | mar/24 | abr/24 | mai/24 | jun/24 | jul/24 |
|-----------------------------|--------|--------|--------|--------|--------|--------|
| Café moído                  | 0,001  | 0,004  | 0,012  | 0,013  | 0,012  | 0,013  |
| Tangerina                   | 0,003  | 0,003  | 0,002  | -0,002 | 0,000  | 0,006  |
| Pão francês                 | 0,005  | 0,005  | 0,003  | 0,002  | -0,002 | 0,006  |
| Alho                        | 0,002  | 0,008  | 0,010  | 0,007  | 0,004  | 0,004  |
| Biscoito                    | -0,001 | -0,003 | 0,000  | 0,000  | -0,002 | 0,003  |
| Bolo                        | 0,001  | 0,001  | -0,001 | 0,001  | 0,002  | 0,002  |
| Chocolate em barra e bombom | -0,001 | -0,004 | 0,006  | 0,000  | 0,003  | 0,002  |
| Costela                     | -0,003 | 0,001  | -0,004 | 0,000  | -0,006 | 0,002  |
| Batata-doce                 | 0,002  | 0,001  | 0,001  | 0,000  | -0,001 | 0,002  |
| Contrafilé                  | -0,004 | -0,011 | -0,007 | -0,002 | 0,000  | 0,002  |

# IPCA – Subítes de Alimentação no Domicílio

*Maiores impactos mensais no índice, em ponto percentual*

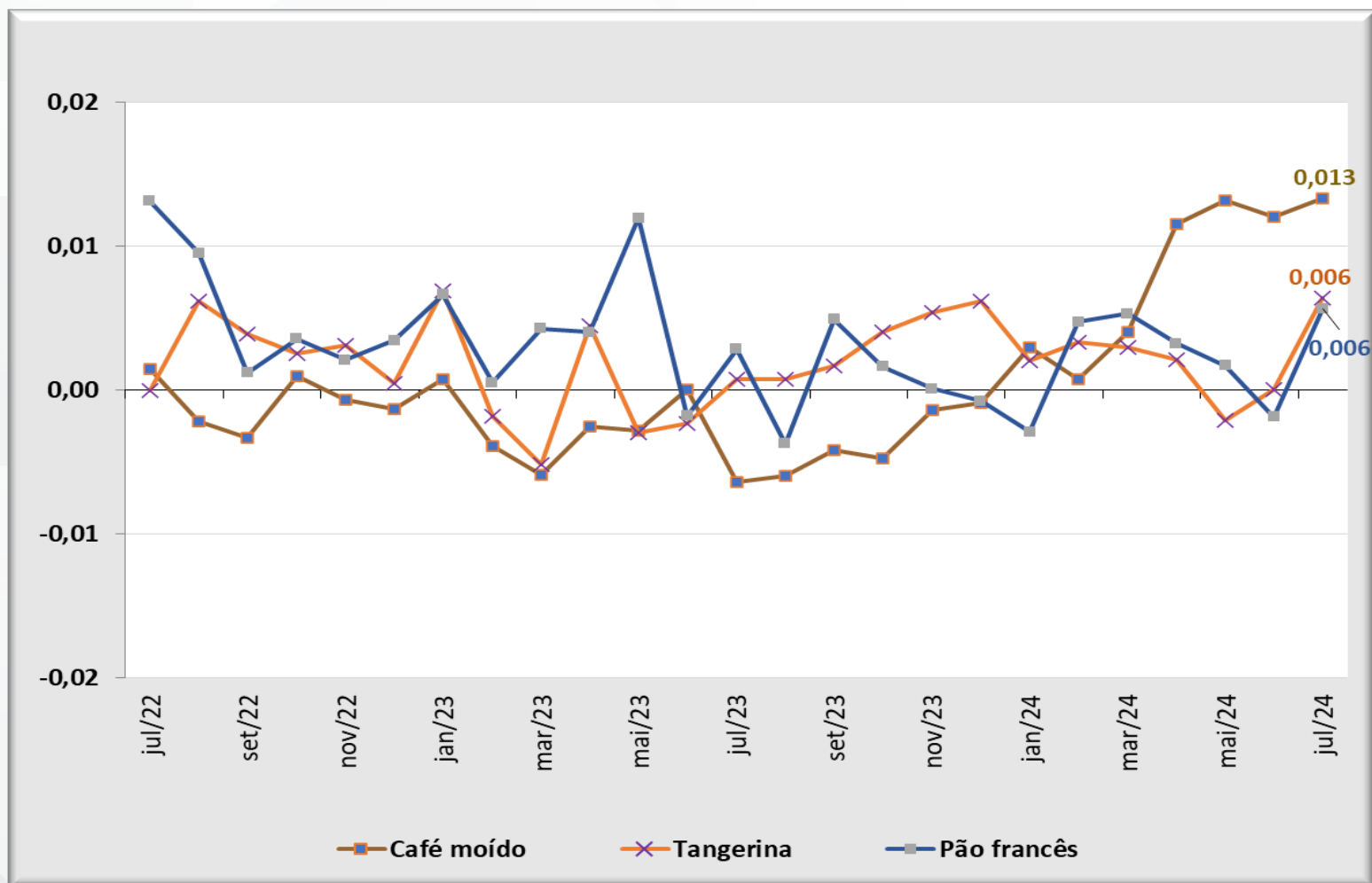

# IPCA – Subítemos de Alimentação no Domicílio

*Maiores baixas de preço, variação percentual mensal*

| Item do IPCA | fev/24 | mar/24 | abr/24 | mai/24 | jun/24 | jul/24 |
|--------------|--------|--------|--------|--------|--------|--------|
| Tomate       | 0,09   | 9,85   | 14,09  | -2,44  | 2,05   | -31,24 |
| Cenoura      | 9,13   | -7,59  | 6,92   | 6,05   | -9,47  | -27,43 |
| Mamão        | 1,25   | 6,40   | 22,76  | 0,66   | -17,31 | -17,26 |
| Melão        | -2,87  | 11,40  | 8,67   | 5,84   | 2,27   | -16,90 |
| Abobrinha    | 2,51   | 18,89  | 13,93  | -11,37 | 18,87  | -15,06 |
| Pepino       | -14,32 | -0,34  | -1,24  | 1,68   | 2,55   | -12,74 |
| Pimentão     | -10,73 | 10,12  | 25,18  | -4,85  | -6,14  | -9,75  |
| Repolho      | -1,66  | -3,96  | 1,07   | -0,73  | 2,72   | -9,24  |
| Cebola       | 7,37   | 14,34  | 15,63  | 7,94   | -7,49  | -8,97  |
| Brócolis     | 0,23   | -0,28  | 9,12   | -4,08  | 5,19   | -8,85  |

# IPCA – Subítemos de Alimentação no Domicílio

*Maiores baixas de preço, variação percentual mensal*

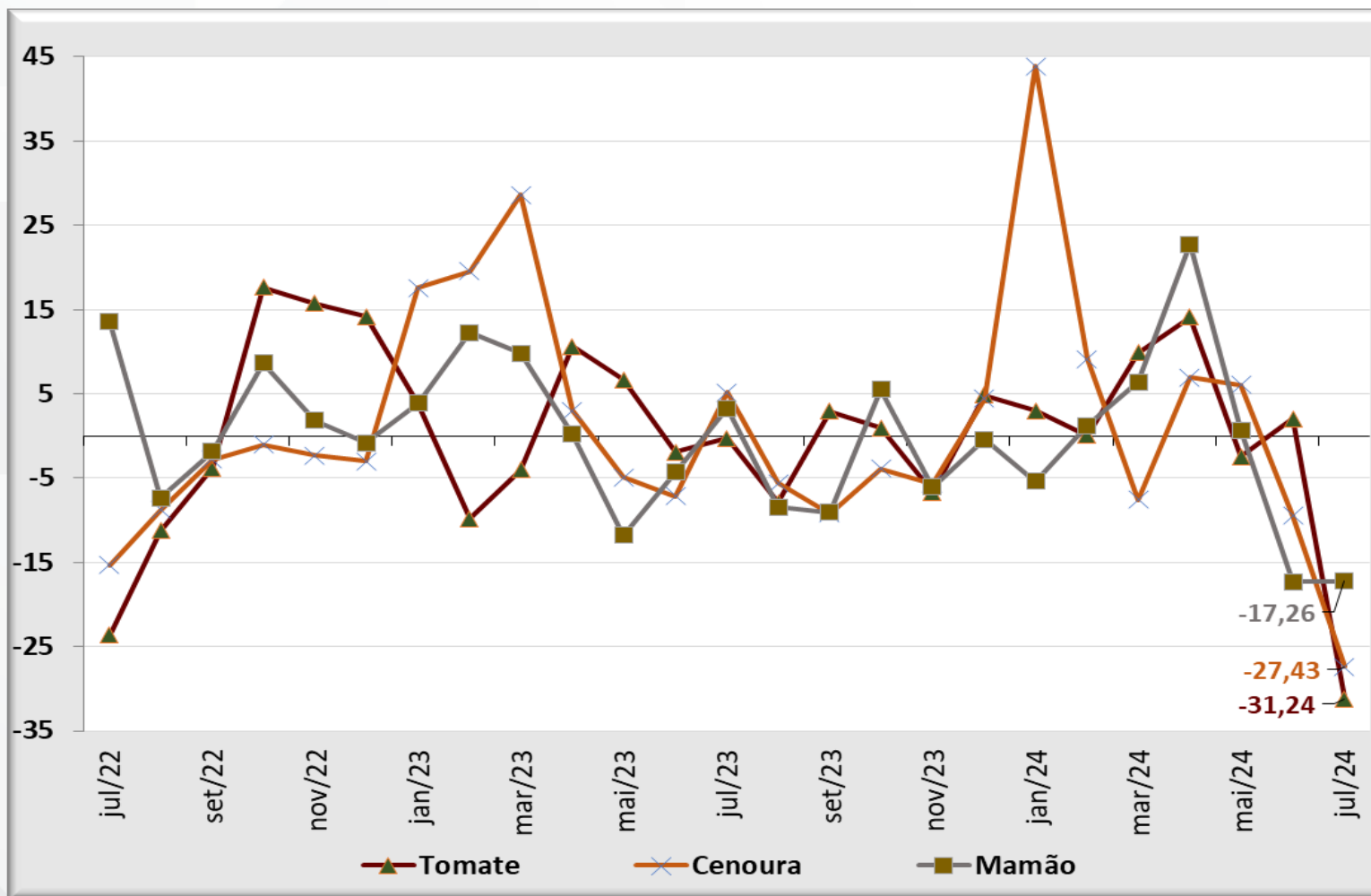

# IPCA – Subitens de Alimentação no Domicílio

*Menores impactos mensais no índice, em ponto percentual*

| Item do IPCA     | fev/24 | mar/24 | abr/24 | mai/24 | jun/24 | jul/24 |
|------------------|--------|--------|--------|--------|--------|--------|
| Tomate           | 0,000  | 0,028  | 0,044  | -0,009 | 0,007  | -0,109 |
| Batata-inglesa   | 0,021  | -0,048 | -0,011 | 0,054  | 0,045  | -0,027 |
| Cenoura          | 0,008  | -0,008 | 0,006  | 0,006  | -0,010 | -0,026 |
| Cebola           | 0,013  | 0,027  | 0,034  | 0,020  | -0,020 | -0,022 |
| Mamão            | 0,001  | 0,008  | 0,028  | 0,001  | -0,027 | -0,022 |
| Leite longa vida | 0,024  | 0,019  | 0,011  | 0,039  | 0,057  | -0,008 |
| Ovo de galinha   | 0,006  | 0,012  | 0,003  | -0,003 | -0,002 | -0,007 |
| Maçã             | 0,000  | -0,002 | 0,003  | 0,007  | -0,002 | -0,006 |
| Alface           | 0,004  | 0,004  | 0,002  | 0,003  | -0,003 | -0,006 |
| Melão            | -0,001 | 0,003  | 0,002  | 0,002  | 0,001  | -0,005 |

# IPCA – Subítemos de Alimentação no Domicílio

*Menores impactos mensais no índice, em ponto percentual*

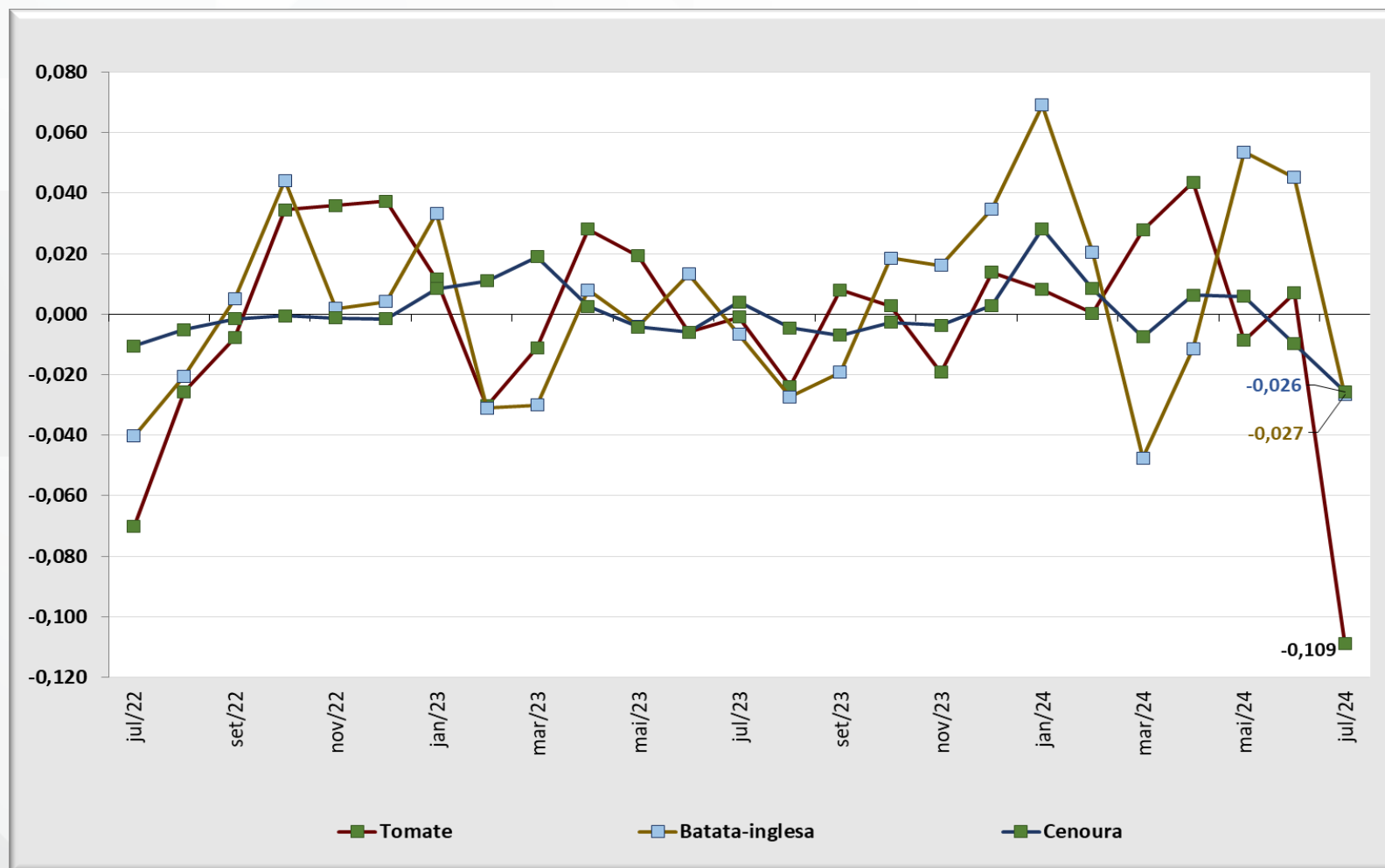

# IPCA – Regiões Metropolitanas

*Peso regional e inflação mensal do índice geral e de alimentação e bebidas, em (%)*

| RM/MUNICÍPIO*             | Peso Regional | Índice Geral (%) |             | Alimentação e Bebidas (%) |              |
|---------------------------|---------------|------------------|-------------|---------------------------|--------------|
|                           |               | jun/24           | jul/24      | jun/24                    | jul/24       |
| Rio Branco (AC)           | 0,51          | 0,34             | 0,53        | 0,27                      | -0,30        |
| RM de Fortaleza (CE)      | 3,23          | 0,28             | 0,47        | 0,24                      | -0,59        |
| RM de Belém (PA)          | 3,94          | 0,13             | 0,39        | -0,83                     | -0,66        |
| RM de Salvador (BA)       | 5,99          | -0,04            | 0,18        | 0                         | -0,67        |
| RM de São Paulo (SP)      | 32,28         | 0,29             | 0,52        | 0,78                      | -0,72        |
| RM de Curitiba (PR)       | 8,09          | 0,25             | 0,3         | 0,97                      | -0,94        |
| RM de Recife (PE)         | 3,92          | -0,09            | 0,33        | 0                         | -1,01        |
| Aracaju (SE)              | 1,03          | 0,08             | 0,18        | 0,06                      | -1,02        |
| São Luís (MA)             | 1,62          | 0,11             | 0,53        | -0,14                     | -1,15        |
| Goiânia (GO)              | 4,17          | 0,50             | 0,43        | 0,69                      | -1,17        |
| RM do Rio de Janeiro (RJ) | 9,43          | 0,11             | 0,28        | 0,9                       | -1,17        |
| Brasília (DF)             | 4,06          | 0,34             | 0,36        | 0,5                       | -1,31        |
| Campo Grande (MS)         | 1,57          | 0,12             | 0,29        | 0,38                      | -1,32        |
| RM de Belo Horizonte (MG) | 9,69          | 0,46             | 0,26        | 0,47                      | -1,37        |
| RM de Porto Alegre (RS)   | 8,61          | -0,14            | 0,36        | -0,52                     | -1,62        |
| RM da Grande Vitória (ES) | 1,86          | 0,05             | 0,25        | 1,76                      | -1,95        |
| <b>Brasil</b>             | <b>100</b>    | <b>0,21</b>      | <b>0,38</b> | <b>0,44</b>               | <b>-1,00</b> |

- ✓ No Índice Geral, todas as regiões pesquisadas apresentaram inflação em julho, com destaque para Rio Branco (AC) e São Luís (MA);
- ✓ Já considerando o grupo Alimentação e Bebidas, todas as regiões pesquisadas apresentaram deflação em julho, com destaque para a RM da Grande Vitória (ES) que apresentou a maior deflação no período.

\* RM: Região Metropolitana. Demais são municípios.

Fonte: IBGE. Elaboração: SPE/MF

# IPCA – Acumulado em 12 meses

*Índice Geral, de Alimentação e bebidas e de Alimentação no domicílio, variação percentual mensal*

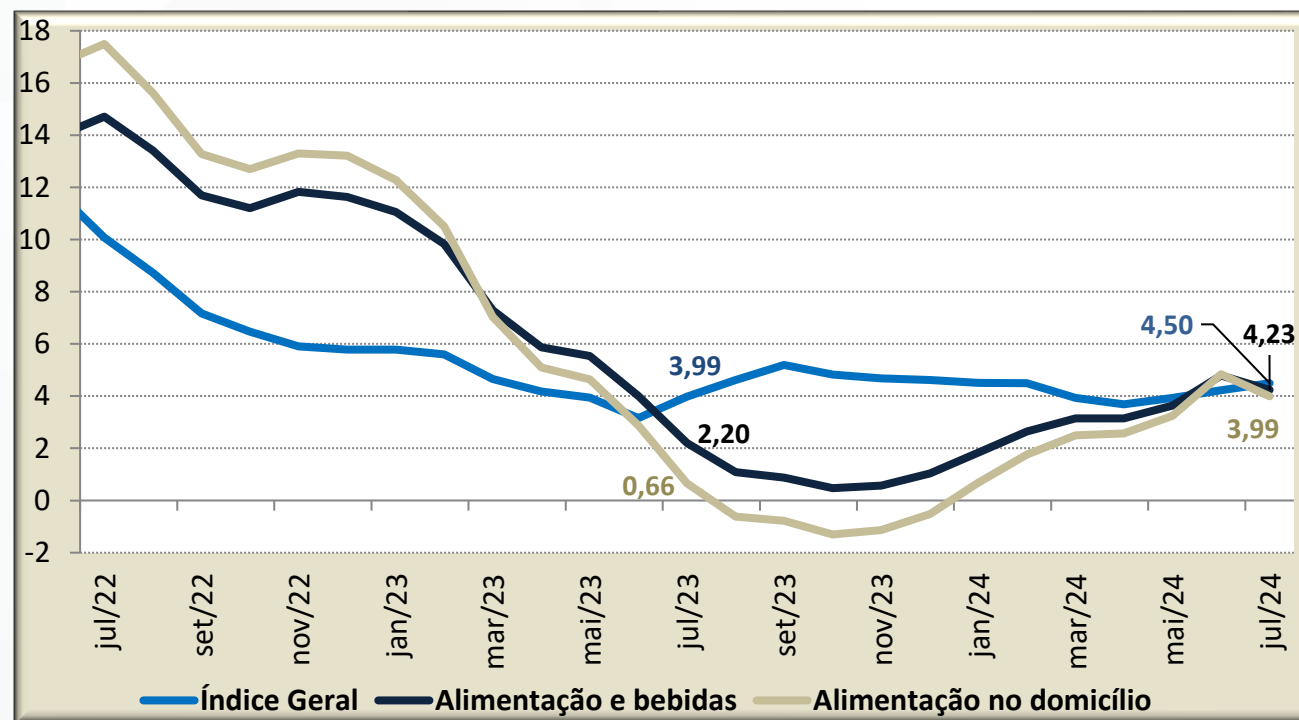

- ✓ No acumulado dos últimos 12 meses, o Índice Geral apresentou alta de 4,5%, ficando acima do valor apurado nos 12 meses imediatamente anteriores (4,23%). Em jul/23 esse índice apresentou taxa de 3,99% no acumulado 12 meses;
- ✓ No Grupo de Alimentação e Bebidas, a alta no acumulado dos últimos 12 meses foi de 4,23%, ficando abaixo do valor registrado em jun/24 (4,79%). Em jul/23 o valor apurado foi de 2,20%;
- ✓ Em relação aos gastos das famílias com alimentação no domicílio, o acumulado de jul/24 foi de 3,99%, ficando baixo do valor apurado em jun/24 (4,84%). Em jul/23 esse índice foi de 0,66%.

# IPCA

*Índice Geral, acumulado em 12 meses, em percentual, para meses de julho*

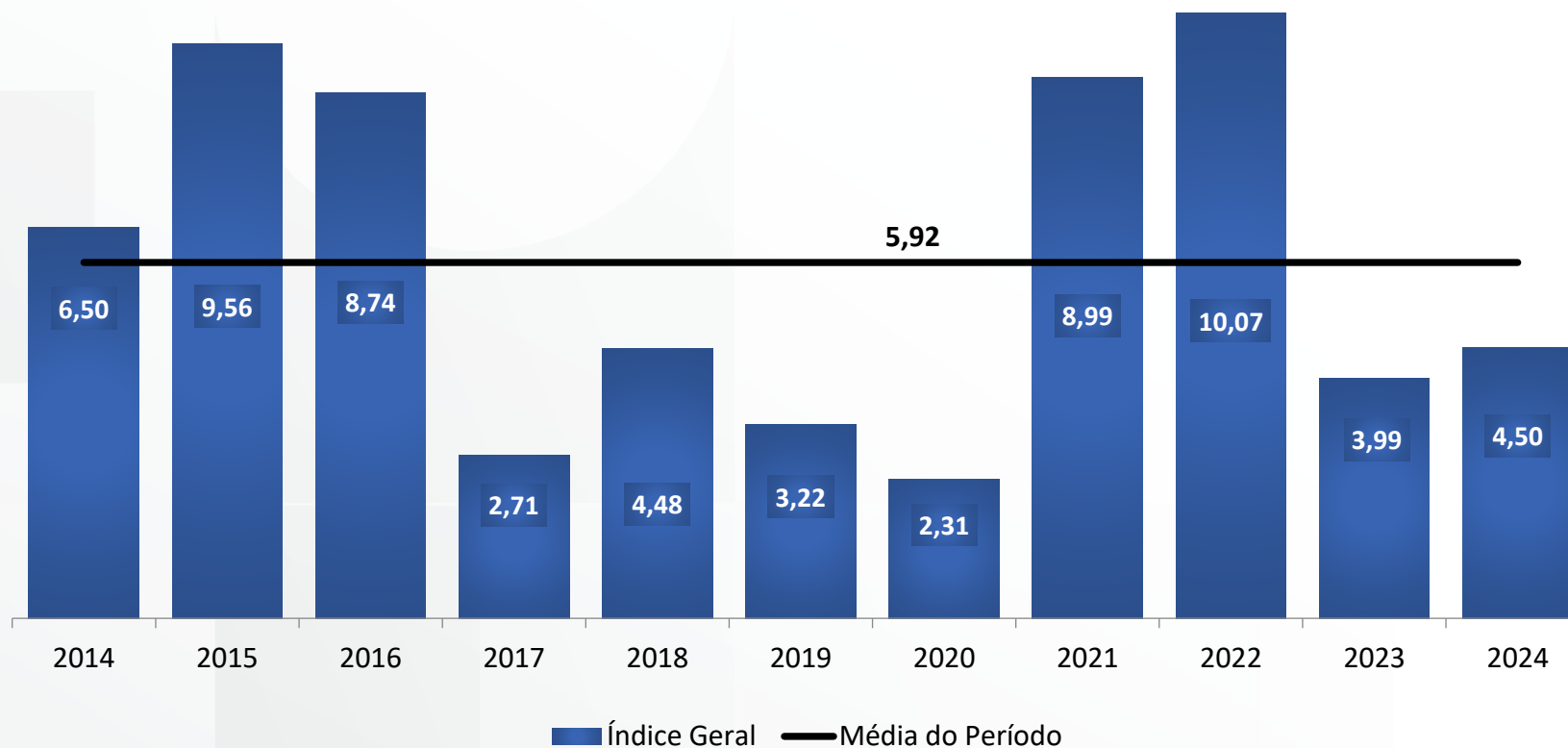

# IPCA

*Grupo Alimentação e bebidas, acumulado em 12 meses, em percentual, para meses de julho*

