

165



Boletim Estatístico de Pessoal

Brasília - DF
Janeiro/2010

PRESIDENTE DA REPÚBLICA
Luiz Inácio Lula da Silva

MINISTRO
Paulo Bernardo Silva

SECRETÁRIO-EXECUTIVO
João Bernardo de Azevedo Bringel

SECRETÁRIO DE RECURSOS HUMANOS
Duvanier Paiva Ferreira

SECRETÁRIA-ADJUNTA
Maria do Socorro Mendes Gomes

DEPARTAMENTO DE RELAÇÕES DO TRABALHO
Marcela Tapajós e Silva

DEPARTAMENTO DE ADMINISTRAÇÃO DE SISTEMAS DE INFORMAÇÃO DE RECURSOS
HUMANOS
NelsonLuiz Oliveira de Freitas

DEPARTAMENTO DE NORMAS, PROCEDIMENTOS JUDICIAIS
Daniele Russo Barbosa Feijó

Ministério do Planejamento, Orçamento e Gestão

SECRETARIA DE RECURSOS HUMANOS

Boletim Estatístico de Pessoal

volume 14

Nr. 165

Janeiro

de 2010

Brasília
Jan.2010

Atualizado 14/05/2010

Boletim Estatístico de Pessoal é uma publicação mensal.

Elaborado pela Coordenação-Geral de Estudos e Informações Gerenciais do Departamento de Relações do Trabalho da Secretaria de Recursos Humanos do Ministério do Planejamento, Orçamento e Gestão.

EQUIPE TÉCNICA

COORDENAÇÃO-GERAL DE ESTUDOS E INFORMAÇÕES GERENCIAIS

Sandra Helena Caresia Gustavo - Coordenadora Geral

Joelina Magalhães Cavalcanti
Maria Vilani Maia de Freitas
Mirian Lúcia Bittencourt Guimarães

Joelma Magalhães Cavalcanti
Paulo César Caserta da Cunha Vasconcellos
Lectícia Bizarria Gomide
Maria Cleudimar Rodrigues da Silva
Carlos Henrique Marques da Silva

EDIÇÃO e MONTAGENS GRÁFICAS

Lectícia Bizarria Gomide
Paulo César Caseta da Cunha Vasconcellos
Carlos Henrique Marques da Silva

Home Page: www.servidor.gov.br/publicacao/index.htm

Ministério do Planejamento, Orçamento e Gestão

Esplanada dos Ministérios bloco C, 7º andar

Telefone: (61) 2020-1140 Fax: (61) 3322-5700

70.046-900 - Brasília – DF

Publicação Mensal

Normalização Bibliográfica: DIBIB/CODIN/CGDI/SPOA

Boletim Estatístico de Pessoal / Ministério do Planejamento, Orçamento e Gestão.

Secretaria de Recursos Humanos

Vol.1, n.1 (maio 1996) - . Brasília: MP, 2008.

Mensal

Descrição baseada no vol.14 n.165 (Dez.2009)

1. Estatística - Periódico I. Ministério do Planejamento, Orçamento e Gestão.

II. Secretaria de Recursos Humanos

CDU 311.21(05)

Boletim Estatístico de Pessoal / Ministério do Planejamento, Orçamento e Gestão.

Secretaria de Recursos Humanos

Vol.1, n.1 (maio 1996) - . Brasília: MP, 2008.

Mensal

Descrição baseada no vol.14 n.165 (Jan/2010)

1. Estatística - Periódico I. Ministério do Planejamento, Orçamento e Gestão.

II. Secretaria de Recursos Humanos

CDU 311.21(05)

Sumário das Seções

SEÇÃO 1 - DESPESAS

1.1 - Despesa Anual de Pessoal da União por Poder, segundo a situação de vínculo - SIAFI	13
1.2 - Participação Percentual da Despesa Anual de Pessoal da União por Poder, segundo a situação de vínculo - SIAFI	14
1.3 - Despesa Mensal de Pessoal da União por Poder, segundo a situação de vínculo - SIAFI	15
1.4 - Participação Percentual da Despesa Mensal de Pessoal da União por Poder, segundo a situação de vínculo - SIAFI	16
1.5 - Despesa Mensal de Pessoal do Poder Legislativo - SIAFI	17
1.6 - Participação Percentual da Despesa Mensal de Pessoal do Poder Legislativo - SIAFI	17
1.7 - Despesa Mensal de Pessoal do Poder Judiciário - SIAFI	18
1.8 - Participação Percentual da Despesa Mensal de Pessoal do Poder Judiciário em % - SIAFI	18
1.9 - Despesa Anual de Pessoal Civil do Poder Executivo por órgãos da administração- SIAPE	19
1.10 - Despesa Mensal de Pessoal Civil do Poder Executivo por órgãos da administração - SIAPE	20
1.11 - Despesa Anual de Pessoal Civil do Poder Executivo por Unidades da Federação - SIAPE	21
1.12 - Despesa Mensal de Pessoal Civil do Poder Executivo por Unidades da Federação- SIAPE	22
1.13 - Variação Anual Acumulada da Despesa de Pessoal Civil do Poder Executivo Federal por grupos de despesas - SIAPE	23 - 24
1.14 - Variação Mensal Acumulada da Despesa de Pessoal Civil do Poder Executivo Federal por grupos de despesas - SIAPE	25
1.15- Relação entre Despesa com Pessoal e Receita Corrente Líquida da União - SIAFI	26

SEÇÃO 2 - SERVIDORES - QUANTITATIVO

2.1 - Quantitativo de Servidores Federais da União por Poder de à partir de 1991, segundo a situação de vínculo - SIAPE e SIAFI	29 - 30
---	---------

2.2 - Quantitativo de Servidores da União por Poder, segundo a situação de vínculo - SIAPE e SIAFI	31
2.3 - Participação Percentual de Servidores da União por Poder, segundo a situação de vínculo - SIAPE e SIAFI	31
2.4 - Quantitativo de Servidores Públicos Federais Cíveis Ativos do Poder Executivo por órgãos da administração - SIAPE	32
2.5 - Quantitativo de Servidores Público Federais Cíveis Ativos do Poder Executivo, por nível de escolaridade do cargo, segundo os órgãos administração - SIAPE	33
2.6 - Quantitativo de Servidores Públicos Federais Cíveis do Poder Executivo, por situação de vínculo, se gundo os órgãos da administração - SIAPE	34
2.7 - Quantitativo de Servidores Públicos Federais Cíveis Ativos do Poder Executivo, por sexo, segundo os órgãos da administração - SIAPE	35
2.8 - Quantitativo de Servidores Públicos Federais Cíveis do Poder Executivo, por Unidades da Federação, segundo os órgãos da administração e situação de vínculo- SIAPE	36 - 37
2.9 - Quantitativo de Servidores Públicos Federais Cíveis Ativos do Poder Executivo por nível de escolaridade do cargo - SIAPE	38
2.10 - Quantitativo e Idade Média de Servidores Públicos Federais Cíveis Ativos do Poder Executivo por nível de escolaridade do servidor - SIAPE	38
2.11 - Idade Média dos Servidores Públicos Federais Cíveis do Poder Executivo, por sexo, segundo a situação de vínculo - SIAPE	38
2.12 - Idade Média dos Servidores Públicos Federais Cíveis Ativos do Poder Executivo, por situação de vínculo, segundo os órgãos da administração - SIAPE	39
2.13 - Idade Média dos Servidores Públicos Federais Cíveis Ativos do Poder Executivo, por sexo, segundo os órgãos da administração - SIAPE	40
2.14 - Idade Média dos Servidores Públicos Federais Cíveis do Poder Executivo, por situação de vínculo, segundo as Unidades da Federação- SIAPE	41
2.15 - Idade Média dos Servidores Públicos Federais Cíveis Ativos do Poder Executivo, por sexo, segundo as Unidades da Federação - SIAPE	42
2.16 - Quantitativo de Servidores Públicos Federais Cíveis Ativos do Poder Executivo, por situação de vínculo, segundo as Unidades da Federação - SIAPE	43
2.17 - Quantitativo de Servidores Públicos Federais Cíveis Ativos do Poder Executivo, por sexo, segundo as Unidades da Federação - SIAPE	44

2.18 - Quantitativo de Servidores Públicos Federais Cíveis do Poder Executivo , por Governos dos Ex-Territórios, segundo a situação de vínculo - SIAPE	45
2.19 - Relação entre o Quantitativo (força de trabalho) dos Servidores Públicos Federais Cíveis Ativos do Poder Executivo, segundo as Grandes Regiões e Unidades da Federação - SIAPE	46
2.20 - Quantitativo de Servidores Públicos Federais Cíveis Ativos do Poder Executivo por Região - SIAPE	47
2.21 - Quantitativo e Idade Média dos Servidores Públicos Federais Cíveis do Poder Executivo, por situação de vínculo, segundo a Região - SIAPE	47
2.22 - Quantitativo de Vínculos de Servidores das Carreiras da Administração Pública Federal, por situação de vínculo, segundo o sexo - SIAPE	48 - 53
2.23 - Distribuição % dos Vínculos de Servidores das Carreiras da Administração Pública Federal por grupos de idades (faixa etária) - SIAPE	54 - 59
2.24 - Evolução do Quantitativo de Servidores Públicos Federais Cíveis e Aposentados do Poder Executivo - SIAPE	60
2.25 - Quantitativo de Servidores Públicos Federais Cíveis Ativos do Poder Executivo, por sexo, segundo os grupos de idades (faixa etária) - SIAPE	61
2.26 - Quantitativo de Servidores Públicos Cíveis Ativos do Governo do Distrito Federal - SIAPE	62
2.27 - Quantitativo de Servidores Militares dos Ex-Territórios por situação de vínculo - SIAPE	62

SEÇÃO 3 - R E M U N E R A Ç Ã O

3.1 - Despesa Média com Serv. Federais da União por Poder à partir de 1995, segundo a situação de vínculo SIAPE e SIAFI.....	65
3.2 - Despesa Média com Servidores Federais da União por Poder, segundo a situação de vínculo - SIAPE e SIAFI.....	66
3.3 - Distribuição de Servidores Federais Cíveis do Poder Executivo, por situação de vínculo, segundo as faixas de remuneração em % - SIAPE	67
3.4 - Estrutura Salarial das Carreiras da Administração Pública Federal - SIAPE	68- 80
3.5 - Estrutura Salarial das Carreiras do Corpo de Bombeiros Militar, Polícia Militar e Polícia Civil do Governo do Distrito Federal e dos Ex-Territórios - SIAPE	81

SEÇÃO 4 - CONCURSOS

4.1 - Ingresso no Serviço Público Federal à partir de 1995 - Por concurso público - SIAPE	85-87
4.2 - Ingressos no Serviço Público Federal no Plano Geral de Cargos do Poder Executivo - PGPE por concurso público - SIAPE	88
4.3 - Quantitativo de ingressos no Serviço Público Federal à partir de 1995 por concurso público, segundo o nível de escolaridade do cargo - SIAPE	89
4.4 - Participação percentual dos ingressos no Serviço Público Federal à partir de 1995, por concurso público, segundo o nível de escolaridade do cargo - SIAPE	89
4.5 - Idade Média dos Ingressos no Serviço Público Federal à partir de 1995, por concurso público- SIAPE ...	90-92
4.6 - Ingressos no Serviço Público Federal à partir de 1995, por nível de escolaridade segundo a Contratação por tempo determinado - SIAPE	93
4.7 - Participação Percentual dos Ingressos no Serviço Público Federal à partir de 1995, por nível de escolaridade segundo a Contratação por tempo determinado - SIAPE	93

SEÇÃO 5 - CARGOS E FUNÇÕES DE CONFIANÇA E GRATIFICAÇÕES

5.1 - Quantitativo dos ocupantes por Cargos e Funções de Confiança e Gratificações do Poder Executivo Federal , à partir de 1997 - SIAPE	97
5.2 - Quantitativo e Idade Média dos ocupantes por Cargos e Funções de Confiança e Gratificações do Poder Executivo Federal, segundo o sexo - SIAPE	98
5.3 - Quantitativo dos ocupantes de Cargos e Funções de Confiança e Gratificações do Poder Executivo Federal, segundo o nível de escolaridade - SIAPE	99
5.4 - Cargos Comissionados do Governo do Distrito Federal, segundo o sexo - SIAPE	100
5.5 - Quantitativo de ocupantes de DAS, segundo o nível de função - SIAPE	103
5.6 - Participação Percentual do Quantitativo de ocupantes de DAS , segundo o nível de função- SIAPE	103
5.7 - Idade Média dos ocupantes de DAS , segundo o nível da função - SIAPE	103
5.8 - Quantitativo, idade, remuneração média, nível de escolaridade e sexo dos ocupantes de DAS - SIAPE	104
5.9 - Quantitativo e participação percentual dos ocupantes de DAS, por nível de escolaridade, segundo o nível da função - SIAPE	104

5.10 - Quantitativo e participação percentual dos ocupantes de DAS, por vínculo com a União, segundo o nível da função - SIAPE	105
5.11 - Quantitativo, participação percentual e idade média dos ocupantes de DAS, por sexo, segundo o nível de função - SIAPE	105
5.12- Remuneração média por nível dos ocupantes de DAS, segundo o cargo e função - SIAPE	106
5.13 - Participação Percentual sobre Remuneração média, por nível dos ocupantes de DAS, segundo o cargo e função - SIAPE	106

SEÇÃO 6 - APOSENTADOS

6.1 - Evolução do Quantitativo de Aposentadorias Civis da União, segundo o Tipo de Aposentadoria	109
6.2 - Evolução do Quantitativo de Aposentadorias Civis da União, segundo os Tipos e Classificações de Aposentadoria	110
6.3 - Porcentagem da Evolução do Quantitativo de Aposentadorias Civis da União, segundo os Tipos e Classificações de Aposentadoria	110
6.4- Evolução do Quantitativo de Aposentadorias Civis da União, segundo as Classificações de Aposentadoria ..	111
6.5 - Idade Média Mensal dos Servidores Públicos Federais Civis do Poder Executivo, por sexo, segundo o tipo de Aposentadoria - SIAPE	112
6.6 - Quantitativo, Participação Percentual e Idade Média dos Servidores Públicos Federais Civis do Poder Executivo, por sexo, segundo o tipo de Aposentadoria - SIAPE	113
6.7 - Quantitativo de Aposentadorias dos Servidores Públicos Federais Civis do Poder Executivo, por sexo, .. segundo os grupos de idade (Faixa etária) - Aposentadorias Integrais - SIAPE	113
6.8 - Quantitativo de Aposentadorias dos Servidores Públicos Federais Civis do Poder Executivo, por sexo, segundo os grupos de idade (Faixa etária) - Aposentadorias Proporcionais - SIAPE	114
6.9 - Quantitativo de Aposentadorias dos Servidores Públicos Federais Civis do Poder Executivo, por sexo, segundo os grupos de idade (Faixa etária) - Aposentadorias Totais - SIAPE	114
6.10 - Comparação entre Aposentadorias da União por Poder à partir de 1995 - SIAPE e SIAFI	115
6.11 - Quantitativo de Aposentadorias dos Servidores do Governo do Distrito Federal - SIAPE	115

Ministério do Planejamento, Orçamento e Gestão
Secretaria de Recursos Humanos
(Órgão gestor do Sistema SIAPE)

SIAPE - Sistema Integrado de Administração de Recursos Humanos:

O SIAPE- Sistema Integrado de Administração de Recursos Humanos, um sistema on-line de banco de dados de abrangência nacional, que constitui-se hoje na principal ferramenta para a gestão do pessoal civil do Executivo do Governo Federal, realizando mensalmente o pagamento de cerca de 1 milhão e 900 mil servidores ativos, aposentados e pensionistas em 209 órgãos da administração pública federal direta, instituições federais de ensino, ex-territórios federais, autarquias, fundações e empresas públicas.

OBJETIVOS:

Atender a Secretaria de Recursos Humanos da Administração Federal nas atividades de planejamento, coordenação, supervisão, controle e desenvolvimento de recursos humanos da Administração Pública Federal, de ex-territórios federais, das autarquias e das fundações públicas.

Compete a Secretaria de Recursos Humanos do Ministério do Planejamento, Orçamento e Gestão-MP a supervisão e coordenação dos processos de desenvolvimento e manutenção do Sistema Integrado de Administração Recursos Humanos-SIAPE

ABRANGÊNCIA:

- Todos os órgãos da administração direta;
- Autarquias;
- Fundações;
- Empresas Públicas - somente as que recebem recursos do Tesouro;
- Sociedades de Economia Mista - somente as que recebem recursos do Tesouro.

Nota: Não incluem o MPU, BACEN, empresas públicas e sociedade de economia mista que não recebem recursos do tesouro, EPU - encargos previdenciários da união e servidores do MRE lotados no exterior.

Fonte: SRH/MP

Ministério da Fazenda
Secretaria do Tesouro Nacional
(Órgão gestor do Sistema SIAFI)

SIAFI - Sistema Integrado de Administração Financeira Pessoal da União:

O SIAFI - Sistema Integrado de Administração Financeira da União, um sistema on-line que se constitui no principal instrumento de administração orçamentária e financeira da União, provendo os órgãos centrais, setoriais e executores da gestão pública de mecanismos adequados à realização, ao acompanhamento e ao controle da execução orçamentária e financeira, tornando a contabilidade fonte segura de informações gerenciais.

OBJETIVOS:

- Simplificar e uniformizar a execução orçamentária, financeira, patrimonial e contábil;
- Buscar a minimização dos custos, a eficiência e a eficácia na gestão dos recursos públicos;
- Prover os órgãos centrais, setoriais e executores da gestão pública de mecanismos adequados para o controle diário da execução orçamentária, financeira, patrimonial e contábil;
- Dar maior transparência aos gastos públicos;
- Dotar a administração pública de mecanismos de modernização;
- Otimizar a utilização dos recursos financeiros.
- Integrar e compatibilizar as informações disponíveis nos diversos órgãos
- Eliminação de defasagens na escrituração contábil e das inconsistências de dados.

ABRANGÊNCIA:

- Todos os órgãos da administração direta;
- Autarquias;
- Fundações;
- Empresas Públicas;
- Órgãos dos Poderes Legislativo e Judiciário.

Fonte: STN/MF

Despesas

1 Seção

As informações apresentadas nesta seção dizem respeito à Despesa de Pessoal Anual e Mensal da União, apurados pelo critério de competência. Estão incluídos Administração Direta, Autarquias, Fundação, Banco Central do Brasil, Ministério Público da União, Empresas Públicas, Sociedades de Economia Mista, Militares, Legislativo, Judiciário e Transferências Intergovernamentais a Estados e DF, no caso do Poder Executivo Civil Federal as despesas estão demonstradas por:

- Órgãos da Administração;
- Unidades da Federação;
- Grupos de despesas anuais e mensais;
- Relação entre Despesa com Pessoal e Receita Corrente Líquida da União anual e mensal (Lei de Responsabilidade Fiscal).

As fontes dos dados encontrados nesta seção são o Sistema Integrado de Administração de Recursos Humanos - SIAPE e a Secretaria do Tesouro Nacional do Ministério da Fazenda com o Sistema Integrado de Administração Financeira de Pessoal da União - SIAFI por meio da Secretaria de Recursos Humanos do Ministério do Planejamento, Orçamento e Gestão.

Tabela 1.2 - Participação Percentual da Despesa Anual de Pessoal da União por Poder, segundo a situação de vínculo - SIAFI

Poderes da União	Participação percentual da despesa anual de pessoal da União														
	1995	1996	1997	1998	1999	2000	2001	2002	2003	2004	2005	2006	2007	2008	2009
EXECUTIVO (Civis e Militares)	83,3	83,7	82,0	80,0	80,3	80,1	79,2	79,3	82,0	81,3	76,6	75,9	76,2	76,3	76,4
Ativos	45,7	45,6	44,0	40,3	39,7	41,8	39,8	41,2	40,7	41,4	38,5	39,2	39,8	40,4	40,7
Aposentados	25,3	25,9	25,5	26,5	26,7	24,9	25,7	24,6	27,3	26,3	24,4	23,2	22,8	22,5	21,9
Instituidor de Pensão	12,2	12,2	12,5	13,2	13,9	13,4	13,6	13,4	14,1	13,6	13,7	13,5	13,6	13,5	13,8
CIVIS	61,1	61,5	60,0	55,2	58,0	56,7	52,8	52,7	56,6	58,2	54,1	53,4	54,4	54,2	56,0
Ativos	35,5	35,5	34,5	29,3	31,7	31,9	30,1	30,2	30,7	32,7	30,3	30,8	31,7	32,1	32,7
Aposentados	18,5	18,8	18,6	18,8	18,7	17,4	15,9	15,8	18,3	18,0	16,4	15,2	14,9	14,6	14,9
Instituidor de Pensão	7,0	7,2	6,9	7,2	7,5	7,4	6,8	6,7	7,6	7,5	7,5	7,4	7,7	7,5	8,4
- Administração Direta	29,1	28,5	27,1	24,2	26,0	26,2	24,6	25,0	28,5	30,5	28,5	25,8	27,0	26,6	27,5
Ativos	15,0	14,1	13,7	10,1	12,0	12,8	12,1	12,0	13,1	15,4	14,3	12,9	14,0	13,9	13,6
Aposentados	9,4	9,6	9,0	9,3	9,0	8,5	7,9	8,4	10,0	9,9	9,0	7,7	7,7	7,4	7,8
Instituidor de Pensão	4,7	4,8	4,5	4,8	5,0	5,0	4,5	4,7	5,4	5,2	5,2	5,2	5,4	5,3	6,1
- Autarquias	20,0	20,8	20,5	19,8	20,4	19,3	17,6	17,3	17,2	17,3	16,0	17,5	17,1	16,9	17,4
Ativos	10,4	11,1	10,8	10,2	10,6	10,4	9,7	10,1	9,2	9,5	8,7	10,1	9,9	9,8	10,4
Aposentados	7,6	7,6	7,6	7,5	7,6	6,8	6,1	5,6	6,2	6,0	5,6	5,6	5,4	5,3	5,2
Instituidor de Pensão	2,0	2,0	2,1	2,1	2,2	2,1	1,9	1,7	1,8	1,8	1,8	1,8	1,9	1,8	1,8
- Fundações	6,9	6,9	6,9	6,2	6,8	6,4	5,7	5,7	5,6	5,7	4,9	5,5	5,5	5,8	6,1
Ativos	5,3	5,3	5,3	4,5	5,0	4,6	4,2	4,1	3,8	3,9	3,4	3,9	3,9	4,2	4,5
Aposentados	1,3	1,3	1,3	1,4	1,5	1,5	1,3	1,3	1,4	1,4	1,2	1,3	1,2	1,3	1,3
Instituidor de Pensão	0,3	0,3	0,3	0,3	0,3	0,3	0,3	0,3	0,4	0,4	0,4	0,3	0,4	0,4	0,4
- Banco Central do Brasil	1,2	1,1	1,4	1,1	1,1	1,0	1,0	1,0	0,9	1,0	1,1	1,1	1,1	1,2	1,1
Ativos	1,1	1,0	0,9	0,7	0,7	0,6	0,6	0,6	0,5	0,6	0,7	0,7	0,7	0,7	0,7
Aposentados	0,1	0,1	0,5	0,4	0,4	0,4	0,4	0,4	0,4	0,4	0,4	0,4	0,4	0,4	0,4
Instituidor de Pensão	0,0	0,0	0,0	0,0	0,0	0,0	0,0	0,0	0,0	0,0	0,0	0,0	0,0	0,0	0,0
- Ministério Público da União	0,7	0,8	0,9	1,1	0,9	1,1	1,2	1,3	1,6	1,5	1,5	1,6	1,5	1,7	1,6
Ativos	0,6	0,6	0,7	0,9	0,7	0,9	0,9	1,0	1,2	1,1	1,2	1,3	1,3	1,4	1,3
Aposentados	0,1	0,2	0,2	0,2	0,2	0,2	0,2	0,3	0,3	0,3	0,2	0,2	0,2	0,3	0,2
Instituidor de Pensão	0,0	0,0	0,0	0,0	0,0	0,0	0,1	0,1	0,1	0,1	0,1	0,1	0,1	0,1	0,1
- Empresas Públicas	2,4	2,9	2,6	2,4	2,2	2,1	2,1	2,0	2,0	1,5	1,5	1,4	1,4	1,4	1,6
- Sociedades de Economia Mista	0,6	0,6	0,6	0,6	0,6	0,5	0,5	0,5	0,9	0,7	0,8	0,7	0,7	0,6	0,6
MILITARES	22,2	22,1	22,0	24,7	22,4	23,4	26,4	26,6	25,4	23,1	22,5	22,5	21,9	22,1	20,4
Ativos	10,2	10,0	9,5	10,9	8,0	9,9	9,7	11,1	10,0	8,6	8,2	8,4	8,1	8,3	7,9
Aposentados	6,9	7,1	6,9	7,7	8,0	7,5	9,8	8,8	9,0	8,3	8,0	8,0	7,9	7,9	7,1
Instituidor de Pensão	5,1	5,0	5,6	6,1	6,4	6,0	6,8	6,7	6,4	6,1	6,3	6,1	5,9	6,0	5,4
LEGISLATIVO	3,2	3,5	3,8	3,9	3,8	3,5	3,7	3,9	4,4	4,5	4,4	4,8	4,4	4,1	3,6
Ativos	2,3	2,6	2,8	2,7	2,6	2,4	2,6	2,5	2,9	3,0	2,9	3,3	3,0	2,8	2,4
Aposentados	0,7	0,8	0,9	1,0	1,0	0,9	0,9	1,1	1,2	1,2	1,1	1,1	1,1	1,0	0,9
Instituidor de Pensão	0,2	0,2	0,2	0,2	0,2	0,2	0,2	0,3	0,3	0,3	0,3	0,3	0,3	0,3	0,3
JUDICIÁRIO	6,8	7,8	9,6	11,6	11,5	12,0	12,8	12,2	12,9	13,8	12,8	15,1	14,9	15,3	15,8
Ativos	5,1	6,0	7,4	9,2	8,9	9,4	10,3	9,5	9,9	10,7	10,0	12,4	12,1	12,7	13,3
Aposentados	1,3	1,5	1,8	2,1	2,2	2,2	2,1	2,3	2,5	2,5	2,2	2,2	2,2	2,1	2,0
Instituidor de Pensão	0,3	0,3	0,4	0,4	0,4	0,4	0,4	0,5	0,6	0,6	0,5	0,6	0,6	0,6	0,5
Transferências Intergovernamentais ²	6,8	5,0	4,6	4,5	4,4	4,5	4,3	4,6	0,6	0,4	-	-	-	-	-
Distrito Federal	4,6	3,9	3,6	3,9	3,7	4,0	3,8	3,9	-	-	-	-	-	-	-
Demais Estados	2,3	1,1	1,0	0,5	0,7	0,5	0,5	0,7	0,6	0,4	-	-	-	-	-
Fundo Constitucional do Distrito Federal ³	-	-	-	-	-	-	-	-	-	-	-	-	4,2	4,4	4,2
Repasses Previdenciários [*]	-	-	-	-	-	-	-	-	-	-	-	6,2	-	-	0,0
Total	100,0	100,0	100,0	100,0	100,0	100,0	100,0	100,0	100,0	100,0	100,0	100,0	100,0	100,0	100,0
Ativos	60,0	59,1	58,8	56,6	55,6	58,0	57,1	57,8	54,1	55,5	57,7	59,1	59,3	60,1	60,6
Aposentados	27,4	28,2	28,1	29,5	29,9	28,0	28,7	28,0	30,9	30,0	27,7	26,6	26,2	25,6	24,8
Instituidor de Pensão	12,6	12,7	13,1	13,8	14,5	14,1	14,3	14,2	14,9	14,5	14,6	14,4	14,5	14,4	14,6
Total da Geral em %	100,0	100,0	100,0	100,0	100,0	100,0	100,0	100,0	100,0	100,0	100,0	100,0	100,0	100,0	100,0
Ativos	60,0	59,1	58,8	56,6	55,6	58,0	57,1	57,8	54,1	55,5	57,7	59,1	59,3	60,1	60,6
Aposentados + Inst de Pensão	40,0	40,9	41,2	43,4	44,4	42,0	42,9	42,2	45,9	44,5	42,3	40,9	40,7	39,9	39,4

Elaborado: SRHMP.

Fonte: Secretaria do Tesouro Nacional. Os dados foram apurados pelo critério de competência.

1- Empresas Públicas e Sociedade de Economia Mista que recebem recursos do Tesouro, EPU - encargos previdenciários da união e servidores do MRE lotados no exterior.

2- Transf. Intergovernamentais referem-se ao repasse de recursos federais a Estados e DF para pagamento de pessoal, sendo que o repasse de recursos federais ao DF foi transferido para o Fundo Constitucional do Distrito F

3- Inclui ativos, aposentados e instituidores de pensão (Civis, Militares e contratos temporário).

À partir de 2006, o FCDF não está incluído no Executivo, sendo totalizado separado.

* No exercício de 2005, não foi incluído o valor total dos repasses das contribuições patronais para o RPPS (Regime Próprio da Previdência Social) nos três níveis de governo, sendo totalizado separado.

Tabela 1.3 - Despesa Mensal de Pessoal da União por Poder, segundo a situação de vínculo - SIAFI

Poderes da União	Despesa Mensal de Pessoal da União por Poder - (R\$ milhões correntes)												Total
	2009												
	Jan	Fev	Mar	Abr	Mai	Jun	Jul	Ago	Set	Out	Nov	Dez	
EXECUTIVO (Civis e Militares)	9.357,9	9.154,0	9.288,7	9.281,9	9.232,7	12.492,6	9.964,9	10.232,0	10.115,8	10.141,9	15.847,5	12.536,0	127.645,9
Ativos	5.154,8	4.889,8	4.941,1	4.872,3	4.888,2	6.046,5	5.224,7	5.426,5	5.355,8	5.414,6	8.225,3	7.526,7	67.964,9
Aposentados	2.577,1	2.613,0	2.669,9	2.704,9	2.650,7	3.942,2	2.895,1	2.962,9	2.901,2	2.890,7	4.753,8	3.088,5	36.649,8
Instituidor de Pensão	1.626,0	1.651,2	1.677,7	1.704,8	1.693,8	2.505,3	1.845,0	1.842,6	1.858,7	1.836,6	2.868,3	1.920,9	23.031,1
CIVIS 1	6.698,2	6.605,4	6.720,1	6.715,7	6.828,9	8.996,2	7.322,8	7.560,6	7.427,8	7.437,0	11.594,4	9.615,1	93.522,1
Ativos	4.110,6	3.949,8	3.998,9	3.934,2	3.950,1	4.817,8	4.198,9	4.371,4	4.274,6	4.321,3	6.544,3	6.228,4	54.700,5
Aposentados	1.714,4	1.757,2	1.804,7	1.840,0	1.788,7	2.653,5	1.941,5	2.010,7	1.958,5	1.944,9	3.297,9	2.132,3	24.844,4
Instituidor de Pensão	873,2	898,3	916,5	941,4	1.090,1	1.524,9	1.182,4	1.178,4	1.194,7	1.170,8	1.752,2	1.254,4	13.977,3
- Administração Direta	3.238,4	3.226,8	3.316,7	3.303,9	3.420,6	4.600,0	3.643,3	3.746,0	3.651,1	3.684,8	5.637,5	4.493,5	45.962,5
Ativos	1.744,3	1.668,8	1.693,2	1.670,9	1.647,9	2.035,5	1.757,7	1.812,1	1.810,4	1.841,2	2.630,5	2.412,8	22.725,3
Aposentados	881,4	931,8	973,9	976,9	953,3	1.424,5	1.014,5	1.044,1	965,8	970,9	1.771,5	1.182,5	13.091,2
Instituidor de Pensão	612,6	626,2	649,6	656,0	819,4	1.140,0	871,1	889,8	874,9	872,7	1.235,5	898,2	10.146,0
- Autarquias	2.055,1	2.038,6	2.050,6	2.109,5	2.064,0	2.718,4	2.268,8	2.279,2	2.334,4	2.297,1	3.774,1	3.117,3	29.107,1
Ativos	1.238,4	1.229,1	1.235,9	1.247,4	1.246,4	1.520,7	1.339,0	1.342,4	1.340,7	1.347,9	2.205,0	2.159,3	17.452,4
Aposentados	609,7	599,6	602,3	634,3	606,0	898,8	680,1	709,0	737,0	712,4	1.159,4	672,7	8.621,3
Instituidor de Pensão	207,0	210,0	212,4	227,7	211,6	298,8	249,7	227,8	256,8	236,8	409,6	285,3	3.033,5
- Fundações	725,4	740,4	750,6	743,9	751,3	974,1	776,9	816,3	815,5	804,9	1.274,4	1.055,4	10.229,0
Ativos	530,3	535,3	551,3	541,5	547,5	666,9	560,9	589,8	588,8	575,4	930,8	823,7	7.442,2
Aposentados	151,7	153,5	155,3	155,3	155,3	235,4	165,5	176,8	174,6	179,5	253,8	180,9	2.137,5
Instituidor de Pensão	43,4	51,7	44,0	47,1	48,6	71,8	50,5	49,6	52,1	50,0	89,8	50,8	649,3
- Banco Central do Brasil	143,7	154,8	145,5	143,7	143,3	152,4	165,0	163,0	161,3	161,3	196,8	150,5	1.881,3
Ativos	90,9	101,2	91,1	88,9	88,1	87,0	102,9	100,8	99,0	99,1	125,9	93,1	1.167,9
Aposentados	49,8	50,4	51,2	51,6	51,9	62,1	58,6	58,4	58,7	58,6	67,0	54,1	672,5
Instituidor de Pensão	3,0	3,2	3,2	3,2	3,3	3,3	3,6	3,8	3,6	3,6	3,9	3,2	40,8
- Ministério Público da União	259,4	187,8	184,3	185,6	191,0	242,7	193,7	190,4	190,0	200,4	295,9	336,4	2.657,6
Ativos	230,4	158,7	155,0	156,3	161,5	199,0	163,5	160,5	160,2	169,2	236,4	277,5	2.228,0
Aposentados	21,8	21,9	22,0	21,9	22,2	32,8	22,8	22,5	22,4	23,6	46,1	42,1	321,9
Instituidor de Pensão	7,2	7,3	7,3	7,3	7,4	11,0	7,5	7,4	7,4	7,7	13,4	16,7	107,6
- Empresas Públicas	197,4	189,6	202,9	159,3	190,6	210,2	203,8	279,9	196,1	177,0	302,2	290,9	2.600,1
- Sociedades de Econ. Mista	78,8	67,3	69,6	69,8	68,1	98,5	71,2	85,8	79,4	111,5	113,4	171,1	1.084,5
MILITARES	2.659,7	2.548,7	2.568,6	2.566,2	2.403,8	3.496,5	2.642,0	2.671,4	2.687,9	2.704,9	4.253,1	2.920,9	34.123,8
Ativos	1.044,2	940,0	942,2	938,0	938,1	1.227,3	1.025,8	1.055,0	1.081,2	1.093,3	1.681,1	1.298,2	13.264,5
Aposentados	862,6	855,7	865,2	864,9	862,0	1.288,7	953,6	952,2	942,7	945,8	1.455,9	956,2	11.805,4
Instituidor de Pensão	752,8	752,9	761,2	763,4	603,7	980,5	662,6	664,2	664,0	665,8	1.116,2	666,5	9.053,9
LEGISLATIVO	447,2	476,8	393,9	393,4	394,7	600,5	409,2	401,4	409,9	439,7	412,9	1.171,2	5.950,7
Ativos	317,0	329,7	264,6	264,5	265,5	394,4	276,3	268,4	276,9	278,1	275,5	832,5	4.043,2
Aposentados	98,8	110,8	97,4	97,0	97,0	156,4	100,6	100,5	100,5	125,6	104,8	270,5	1.460,0
Instituidor de Pensão	31,4	36,3	31,9	31,9	32,2	49,7	32,3	32,5	32,5	36,0	32,5	68,2	447,4
JUDICIÁRIO	5.977,9	2.069,8	1.794,5	1.661,9	1.738,1	1.707,2	1.848,4	1.608,8	1.654,7	1.641,6	2.373,8	2.387,2	26.464,0
Ativos	5.594,0	1.761,2	1.486,8	1.353,6	1.371,8	1.365,8	1.519,0	1.298,4	1.297,5	1.321,0	1.900,3	1.944,9	22.214,3
Aposentados	304,9	244,6	243,3	243,4	288,8	270,6	259,0	245,3	276,5	253,4	372,5	342,3	3.344,5
Instituidor de Pensão	79,0	64,0	64,3	64,9	77,5	70,8	70,4	65,2	80,8	67,2	101,0	100,0	905,2
Fundo Constit. do Distrito Federal 2	461,8	571,4	562,6	556,2	559,9	628,5	530,0	479,5	567,2	568,2	532,4	987,9	7.005,6
Repasse Previdenciários *	-	-	-	-	-	-	-	-	-	-	-	-	0,0
Total	16.244,8	12.272,1	12.039,7	11.893,4	11.925,5	15.428,8	12.752,4	12.721,7	12.747,6	12.791,3	19.166,5	17.082,4	167.066,3
Ativos	11.527,6	7.552,1	7.255,1	7.046,6	7.085,5	8.435,2	7.550,0	7.472,7	7.497,4	7.581,8	10.933,6	11.291,9	101.228,1
Aposentados	2.980,8	2.968,3	3.010,6	3.045,2	3.036,5	4.369,2	3.254,8	3.308,7	3.278,2	3.269,6	5.231,1	3.701,4	41.454,3
Instituidor de Pensão	1.736,4	1.751,6	1.774,0	1.801,6	1.803,5	2.625,8	1.947,7	1.940,3	1.972,0	1.939,9	3.001,9	2.089,1	24.383,8
Total da Geral	16.244,8	12.272,1	12.039,7	11.893,4	11.925,5	15.430,1	12.752,4	12.721,7	12.747,6	12.791,3	19.166,5	17.082,4	167.066,3
Ativos	11.527,6	7.552,1	7.255,1	7.046,6	7.085,5	8.435,2	7.550,0	7.472,7	7.497,4	7.581,8	10.933,6	11.291,9	101.228,1
Aposentados + Inst de Pensão	4.717,2	4.719,9	4.784,6	4.846,8	4.840,1	6.995,0	5.202,4	5.249,0	5.250,2	5.209,5	8.233,0	5.790,4	65.838,1

Elaborado: SRH/MP.

Fonte: Secretaria do Tesouro Nacional. Os dados foram apurados pelo critério de competência.

1- Empresas Públicas e Sociedade de Economia Mista que recebem recursos do Tesouro, EPU - encargos previdenciários da união e servidores do MRE lotados no exterior.

2- Transf. Intergovernamentais referem-se ao repasse de recursos federais a Estados e DF para pagamento de pessoal, sendo que o repasse de recursos federais ao DF foi transferido para o Fundo Constitucional do Distrito Federal.

Inclui ativos, aposentados e instituidores de pensão (Civis, Militares e contratos temporário).

Tabela 1.4 - Participação percentual da Despesa Mensal de Pessoal da União por Poder, segundo a situação de vínculo - SIAFI

Poderes da União	Participação Percentual da Despesa de Pessoal da União por Poder												
	2009												Total
	Jan	Fev	Mar	Abr	Mai	Jun	Jul	Ago	Set	Out	Nov	Dez	
EXECUTIVO (Civis e Militares)	57,6	74,6	77,2	78,0	77,4	81,0	78,1	80,4	79,4	79,3	82,7	73,4	76,4
Ativos	31,7	39,8	41,0	41,0	41,0	39,2	41,0	42,7	42,0	42,3	42,9	44,1	40,7
Aposentados	15,9	21,3	22,2	22,7	22,2	25,6	22,7	23,3	22,8	22,6	24,8	18,1	21,9
Instituidor de Pensão	10,0	13,5	13,9	14,3	14,2	16,2	14,5	14,5	14,6	14,4	15,0	11,2	13,8
CIVIS ¹	41,2	53,8	55,8	56,5	57,3	58,3	57,4	59,4	58,3	58,1	60,5	56,3	56,0
Ativos	25,3	32,2	33,2	33,1	33,1	31,2	32,9	34,4	33,5	33,8	34,1	36,5	32,7
Aposentados	10,6	14,3	15,0	15,5	15,0	17,2	15,2	15,8	15,4	15,2	17,2	12,5	14,9
Instituidor de Pensão	5,4	7,3	7,6	7,9	9,1	9,9	9,3	9,3	9,4	9,2	9,1	7,3	8,4
- Administração Direta	19,9	26,3	27,5	27,8	28,7	29,8	28,6	29,4	28,6	28,8	29,4	26,3	27,5
Ativos	10,7	13,6	14,1	14,0	13,8	13,2	13,8	14,2	14,2	14,4	13,7	14,1	13,6
Aposentados	5,4	7,6	8,1	8,2	8,0	9,2	8,0	8,2	7,6	7,6	9,2	6,9	7,8
Instituidor de Pensão	3,8	5,1	5,4	5,5	6,9	7,4	6,8	7,0	6,9	6,8	6,4	5,3	6,1
- Autarquias	12,7	16,6	17,0	17,7	17,3	17,6	17,8	17,9	18,3	18,0	19,7	18,2	17,4
Ativos	7,6	10,0	10,3	10,5	10,5	9,9	10,5	10,6	10,5	10,5	11,5	12,6	10,4
Aposentados	3,8	4,9	5,0	5,3	5,1	5,8	5,3	5,6	5,8	5,6	6,0	3,9	5,2
Instituidor de Pensão	1,3	1,7	1,8	1,9	1,8	1,9	2,0	1,8	2,0	1,9	2,1	1,7	1,8
- Fundações	4,5	6,0	6,2	6,3	6,3	6,3	6,1	6,4	6,4	6,3	6,6	6,2	6,1
Ativos	3,3	4,4	4,6	4,6	4,6	4,3	4,4	4,6	4,6	4,5	4,9	4,8	4,5
Aposentados	0,9	1,3	1,3	1,3	1,3	1,5	1,3	1,4	1,4	1,4	1,3	1,1	1,3
Instituidor de Pensão	0,3	0,4	0,4	0,4	0,4	0,5	0,4	0,4	0,4	0,4	0,5	0,3	0,4
- Banco Central do Brasil	0,9	1,3	1,2	1,2	1,2	1,0	1,3	1,3	1,3	1,3	1,0	0,9	1,1
Ativos	0,6	0,8	0,8	0,7	0,7	0,6	0,8	0,8	0,8	0,8	0,7	0,5	0,7
Aposentados	0,3	0,4	0,4	0,4	0,4	0,4	0,5	0,5	0,5	0,5	0,3	0,3	0,4
Instituidor de Pensão	0,0	0,0	0,0	0,0	0,0	0,0	0,0	0,0	0,0	0,0	0,0	0,0	0,0
- Ministério Público da União	1,6	1,5	1,5	1,6	1,6	1,6	1,5	1,5	1,5	1,6	1,5	2,0	1,6
Ativos	1,4	1,3	1,3	1,3	1,4	1,3	1,3	1,3	1,3	1,3	1,2	1,6	1,3
Aposentados	0,1	0,2	0,2	0,2	0,2	0,2	0,2	0,2	0,2	0,2	0,2	0,2	0,2
Instituidor de Pensão	0,0	0,1	0,1	0,1	0,1	0,1	0,1	0,1	0,1	0,1	0,1	0,1	0,1
- Empresas Públicas	1,2	1,5	1,7	1,3	1,6	1,4	1,6	2,2	1,5	1,4	1,6	1,7	1,6
- Sociedades de Econ. Mista	0,5	0,5	0,6	0,6	0,6	0,6	0,6	0,7	0,6	0,9	0,6	1,0	0,6
MILITARES	16,4	20,8	21,3	21,6	20,2	22,7	20,7	21,0	21,1	21,1	22,2	17,1	20,4
Ativos	6,4	7,7	7,8	7,9	7,9	8,0	8,0	8,3	8,5	8,5	8,8	7,6	7,9
Aposentados	5,3	7,0	7,2	7,3	7,2	8,4	7,5	7,5	7,4	7,4	7,6	5,6	7,1
Instituidor de Pensão	4,6	6,1	6,3	6,4	5,1	6,4	5,2	5,2	5,2	5,2	5,8	3,9	5,4
LEGISLATIVO	2,8	3,9	3,3	3,3	3,3	3,9	3,2	3,2	3,2	3,4	2,2	6,9	3,6
Ativos	2,0	2,7	2,2	2,2	2,2	2,6	2,2	2,1	2,2	2,2	1,4	4,9	2,4
Aposentados	0,6	0,9	0,8	0,8	0,8	1,0	0,8	0,8	0,8	1,0	0,5	1,6	0,9
Instituidor de Pensão	0,2	0,3	0,3	0,3	0,3	0,3	0,3	0,3	0,3	0,3	0,2	0,4	0,3
JUDICIÁRIO	36,8	16,9	14,9	14,0	14,6	11,1	14,5	12,6	13,0	12,8	12,4	14,0	15,8
Ativos	34,4	14,4	12,3	11,4	11,5	8,9	11,9	10,2	10,2	10,3	9,9	11,4	13,3
Aposentados	1,9	2,0	2,0	2,0	2,4	1,8	2,0	1,9	2,2	2,0	1,9	2,0	2,0
Instituidor de Pensão	0,5	0,5	0,5	0,5	0,6	0,5	0,6	0,5	0,6	0,5	0,5	0,6	0,5
Fundo Constit. do Distrito Federal ²	2,8	4,7	4,7	4,7	4,7	4,1	4,2	3,8	4,4	4,4	2,8	5,8	4,2
Repasse Previdenciários *	-	-	-	-	-	-	-	-	-	-	-	-	0,0
Total	100,0	100,0	100,0	100,0	100,0	100,0	100,0	100,0	100,0	100,0	100,0	100,0	100,0
Ativos	71,0	61,5	60,3	59,2	59,4	54,7	59,2	58,7	58,8	59,3	57,0	66,1	60,6
Aposentados	18,3	24,2	25,0	25,6	25,5	28,3	25,5	26,0	25,7	25,6	27,3	21,7	24,8
Instituidor de Pensão	10,7	14,3	14,7	15,1	15,1	17,0	15,3	15,3	15,5	15,2	15,7	12,2	14,6
Total da Geral em %	100,0	100,0	100,0	100,0	100,0	100,0	100,0	100,0	100,0	100,0	100,0	100,0	100,0
Ativos	71,0	61,5	60,3	59,2	59,4	54,7	59,2	58,7	58,8	59,3	57,0	66,1	60,6
Aposentados + Inst de Pensão	29,0	38,5	39,7	40,8	40,6	45,3	40,8	41,3	41,2	40,7	43,0	33,9	39,4

Elaborado: SRH/MP.

Fonte: Secretaria do Tesouro Nacional. Os dados foram apurados pelo critério de competência.

1- Empresas Públicas e Sociedade de Economia Mista que recebem recursos do Tesouro, EPU - encargos previdenciários da união e servidores do MRE lotados no exterior.

2- Transf. Intergovernamentais referem-se ao repasse de recursos federais a Estados e DF para pagamento de pessoal, sendo que o repasse de recursos federais ao DF foi transferido para o Fundo Constitucional do Distrito Federal.

Inclui ativos, aposentados e instituidores de pensão (Civis, Militares e contratos temporário).

Tabela 1.5 - Despesa Mensal de Pessoal do Poder Legislativo 1 - SIAFI

Órgãos do Legislativo	Despesa Mensal de Pessoal do Poder Legislativo (R\$ milhões correntes)												
	2009												Total
	Jan	Fev	Mar	Abr	Mai	Jun	Jul	Ago	Set	Out	Nov	Dez	
Câmara dos Deputados	182,5	230,8	181,6	178,3	179,2	272,8	177,8	175,7	177,5	180,2	180,0	483,7	2.600,1
Senado Federal	170,9	183,2	147,0	147,3	148,8	234,3	150,8	145,9	152,3	150,4	150,8	438,7	2.220,4
Tribunal de Contas da União	93,8	62,8	65,3	67,8	66,8	93,4	80,6	79,7	80,1	109,1	82,1	248,7	1.130,2
Total	447,2	476,8	393,9	393,4	394,7	600,5	409,2	401,4	409,9	439,7	412,9	1.171,2	5.950,7

Elaborado: SRH/MP.

Fonte: Secretaria do Tesouro Nacional. Os dados foram apurados pelo critério de competência.

1- Inclui ativos, aposentados e instituidores de pensão.



Tabela 1.6 - Participação Percentual da Despesa Mensal de Pessoal do Poder Legislativo 1 - SIAFI

Órgãos do Legislativo	Participação Percentual da Despesa Mensal de Pessoal do Poder Legislativo												
	2009												Total
	Jan	Fev	Mar	Abr	Mai	Jun	Jul	Ago	Set	Out	Nov	Dez	
Câmara dos Deputados	40,8	48,4	46,1	45,3	45,4	45,4	43,5	43,8	43,3	41,0	43,6	41,3	43,7
Senado Federal	38,2	38,4	37,3	37,5	37,7	39,0	36,9	36,4	37,2	34,2	36,5	37,5	37,3
Tribunal de Contas da União	21,0	13,2	16,6	17,2	16,9	15,5	19,7	19,9	19,5	24,8	19,9	21,2	19,0
Total	100,0	100,0	100,0	100,0	100,0	100,0	100,0	100,0	100,0	100,0	100,0	100,0	100,0

Elaborado: SRH/MP.

Fonte: Secretaria do Tesouro Nacional. Os dados foram apurados pelo critério de competência.

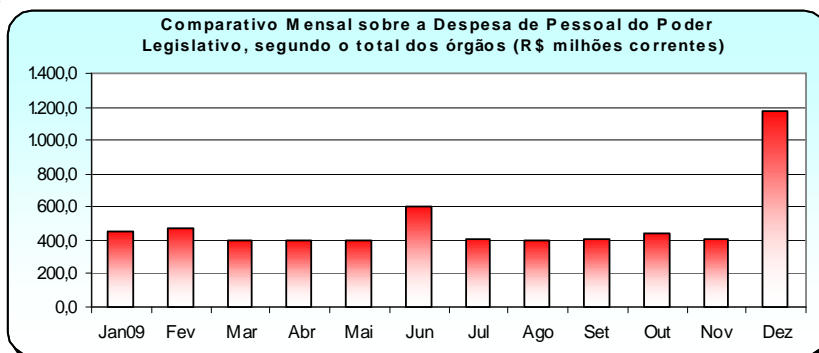
1- Inclui ativos, aposentados e instituidores de pensão.

Tabela 1.7 - Despesa Mensal de Pessoal do Poder Judiciário 1 - SIAFI

Órgãos do Judiciário	Despesa Mensal de Pessoal do Poder Judiciário (R\$ milhões correntes)												
	2009												Total
	Jan	Fev	Mar	Abr	Mai	Jun	Jul	Ago	Set	Out	Nov	Dez	
Supremo Tribunal Federal	30,1	20,8	22,1	22,2	22,0	23,0	22,1	22,0	21,8	22,3	22,6	53,3	304,3
Superior Tribunal de Justiça	68,1	48,9	49,7	51,6	83,0	53,1	51,2	53,4	50,2	59,0	71,0	76,7	715,9
Justiça Federal	4.274,2	426,9	441,7	510,5	470,0	492,6	581,5	461,3	438,6	455,4	695,0	694,9	9.942,6
Justiça Militar	21,9	19,5	20,1	19,2	19,2	25,4	26,3	21,1	19,2	19,8	29,9	32,2	273,5
Justiça Eleitoral	323,9	219,8	220,4	223,5	221,2	226,0	221,9	223,2	222,1	225,0	338,8	386,9	3.052,6
Justiça do Trabalho	1.125,3	1.250,4	956,5	747,4	835,2	796,5	856,4	738,7	813,5	769,1	1.074,4	1.017,0	10.980,4
Justiça do DF e dos Territórios	134,4	83,5	84,1	87,6	87,6	90,6	89,0	89,1	89,3	91,0	142,2	126,3	1.194,7
Total	5.977,9	2.069,8	1.794,5	1.661,9	1.738,1	1.707,2	1.848,4	1.608,8	1.654,7	1.641,6	2.373,8	2.387,2	26.464,0

Elaborado: SRH/MP.

Fonte: Secretaria do Tesouro Nacional. Os dados foram apurados pelo critério de competência.

1- Inclui ativos, aposentados e instituidores de pensão.



Tabela 1.8 - Participação Percentual da Despesa Mensal de Pessoal do Poder Judiciário 1 - SIAFI

Órgãos do Judiciário	Participação Percentual da Despesa Mensal de Pessoal do Poder Judiciário												
	2009												Total
	Jan	Fev	Mar	Abr	Mai	Jun	Jul	Ago	Set	Out	Nov	Dez	
Supremo Tribunal Federal	0,5	1,0	1,2	1,3	1,3	1,3	1,2	1,4	1,3	1,4	1,0	2,2	1,1
Superior Tribunal de Justiça	1,1	2,4	2,8	3,1	4,8	3,1	2,8	3,3	3,0	3,6	3,0	3,2	2,7
Justiça Federal	71,5	20,6	24,6	30,7	27,0	28,9	31,5	28,7	26,5	27,7	29,3	29,1	37,6
Justiça Militar	0,4	0,9	1,1	1,2	1,1	1,5	1,4	1,3	1,2	1,2	1,3	1,3	1,0
Justiça Eleitoral	5,4	10,6	12,3	13,4	12,7	13,2	12,0	13,9	13,4	13,7	14,3	16,2	11,5
Justiça do Trabalho	18,8	60,4	53,3	45,0	48,1	46,7	46,3	45,9	49,2	46,9	45,3	42,6	41,5
Justiça do DF e dos Territórios	2,2	4,0	4,7	5,3	5,0	5,3	4,8	5,5	5,4	5,5	6,0	5,3	4,5
Total	100,0	100,0	100,0	100,0	100,0	100,0	100,0	100,0	100,0	100,0	100,0	100,0	100,0

Elaborado: SRH/MP.

Fonte: Secretaria do Tesouro Nacional. Os dados foram apurados pelo critério de competência.

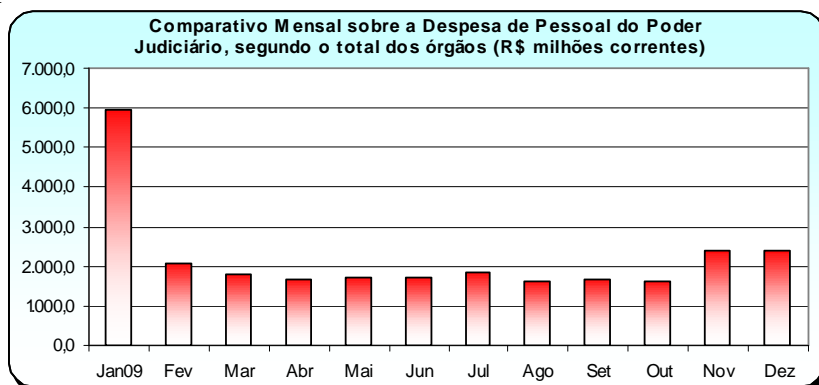
1- Inclui ativos, aposentados e instituidores de pensão.

Órgãos da administração	Despesa Anual de Pessoal Civil do Poder Executivo (R\$ milhões correntes)												
	1997	1998	1999 ⁷	2000 ⁸	2001 ⁹	2002 ¹⁰	2003 ¹¹	2004 ¹²	2005 ¹³	2006	2007	2008	2009 ¹⁴
Presidência da República ²	170,1	184,0	190,9	48,2	144,5	157,7	196,4	228,7	319,3	315,3	404,2	737,5	1.053,7
Advocacia Geral da União ³	17,6	20,0	22,3	45,4	73,7	95,8	158,0	693,6	836,6	930,9	1.170,6	1.543,3	1.730,8
Agricult., Pecuária e do Abastecimento	774,2	844,8	927,9	698,4	824,0	925,1	987,2	1.155,8	1.279,5	1.410,5	1.557,4	1.748,3	2.316,4
Assistência Social	-	-	-	-	-	-	1,7	9,4	11,8	12,5	20,3	27,1	29,0
Cidades	-	-	-	-	-	-	2,7	9,3	10,1	13,8	19,5	21,3	33,4
Ciência e Tecnologia	165,9	193,5	211,8	408,0	470,6	510,5	542,7	609,1	653,6	714,1	741,0	965,7	1.250,0
Comunicações	428,1	456,2	484,2	478,9	509,7	590,2	623,2	639,9	697,5	759,6	848,7	927,1	1.090,9
Cultura	81,2	86,7	96,4	95,9	104,0	120,9	126,1	136,9	141,7	201,8	224,6	268,8	307,5
Defesa ⁴	1.110,2	1.177,4	1.318,0	1.362,5	1.459,9	1.617,6	1.779,8	1.880,6	1.980,8	2.166,2	2.414,3	2.833,9	3.430,3
Desenvolvimento Agrário ⁵				300,1	337,7	363,4	379,7	422,0	492,8	525,9	570,1	678,7	741,3
Desen., Ind. e Comércio Exterior	80,2	83,5	96,4	106,0	126,8	139,3	146,3	161,8	179,4	222,6	283,4	331,9	399,7
Educação	5.358,6	5.717,0	6.399,1	6.686,5	7.061,6	8.265,8	8.865,4	10.389,6	11.576,3	13.055,4	14.049,4	16.022,0	19.267,2
Esporte	3,3	3,5	3,5	18,6	20,2	22,9	19,4	8,8	9,1	9,7	12,9	15,7	17,2
Fazenda	2.741,6	2.782,6	3.202,4	3.645,3	3.834,8	4.183,1	4.725,1	5.661,9	6.550,6	7.519,4	9.015,8	10.208,6	11.595,7
Governos dos Ex-Territórios	563,5	622,3	679,4	736,9	770,8	960,8	973,2	1.111,0	1.274,2	1.441,6	1.655,1	1.800,6	1.988,9
Integração Nacional			1,3	316,0	274,8	249,2	265,9	301,9	313,3	329,3	377,3	446,5	568,0
Justiça	1.884,6	1.916,1	2.062,5	1.934,7	1.956,9	2.461,8	2.516,6	2.855,9	3.324,8	3.849,8	4.444,6	5.138,1	5.705,1
Meio Ambiente	402,5	411,7	449,0	248,0	288,0	353,6	434,1	519,3	582,7	701,4	776,6	830,6	936,3
Minas e Energia	69,2	75,8	85,4	87,3	100,2	135,5	143,7	163,8	188,2	220,4	263,2	319,2	424,5
Planej., Orçamento e Gestão	484,5	557,0	659,1	691,7	856,8	989,4	1.043,2	1.208,1	1.380,9	1.630,5	2.030,1	2.123,9	2.496,7
Previdência e Assistência Social	2.581,8	2.679,0	3.001,4	3.185,5	3.387,6	3.976,9	4.102,1	4.628,1	5.159,6	5.839,8	6.219,4	6.607,6	7.915,3
Relações Exteriores ⁶	113,2	139,2	157,4	157,2	164,0	199,8	219,7	232,1	239,4	283,2	347,4	375,3	449,9
Saúde	3.844,2	4.032,8	4.455,0	4.446,4	4.873,1	5.458,9	5.497,6	6.403,6	6.652,3	6.825,3	7.404,3	8.480,3	10.140,8
Trabalho e Emprego	667,6	671,7	763,5	911,8	969,0	998,4	1.073,4	1.239,7	1.322,3	1.466,6	1.671,8	1.829,2	2.093,4
Transportes	1.022,5	1.086,8	1.203,0	1.221,2	1.286,7	1.413,1	1.495,6	1.576,5	1.754,7	1.774,4	1.967,0	2.134,4	2.613,4
Turismo	-	-	-	-	-	-	7,3	22,2	23,0	25,3	35,2	39,0	43,2
Total	22.564,6	23.741,6	26.469,9	27.830,5	29.895,5	34.190,0	36.326,2	42.269,9	46.954,5	52.245,4	58.524,1	66.454,6	78.638,5

Fonte : SRH/MP.

1 - Inclui administração direta, fundações e autarquias do Poder Executivo Civil. Não inclui: MPU, BACEN, Empresas Públicas, GDF, Sociedade de Economia Mista que recebem recursos do tesouro, Encargos Previdenciários da União e Servidores do Ministério das Relações Exteriores lotados no Exterior.

2 - Inclui os gastos da Vice-Presidência;

3 - A Advocacia Geral da União está vinculada a Presidência da República.

4 - Inclui os gastos da administração direta, Comando da Aeronáutica, Exército e Marinha.

5 - Inclui os gastos do INCRA.

6 - Não inclui gastos com pessoal lotado no exterior.

7 - Incluídas as 1ª e 2ª parcelas dos 28,86%.

8 - Incluídas as 3ª e 4ª parcelas dos 28,86%.

9 - Incluídas as 5ª e 6ª parcelas dos 28,86%.

10 - Incluídas as 7ª e 8ª parcelas dos 28,86%.

11 - Incluídas as 9ª e 10ª parcelas dos 28,86%.

12 - Incluídas as 11ª e 12ª parcelas dos 28,86%.

13 - Incluídas as 13ª e 14ª parcelas dos 28,86%.

14 - Acumulado de janeiro a dezembro de 2009

Os dados foram calculados pelo regime de competência.

Tabela 1.10 - Despesa Mensal de Pessoal Civil do Poder Executivo Federal por órgãos da administração - SIAPE ¹

Órgãos da administração	Despesa Mensal de Pessoal Civil de Executivo (R\$ milhões correntes)												
	2009												Total
	Jan	Fev	Mar	Abr	Mai	Jun	Jul	Ago	Set	Out	Nov	Dez	
Presidência da República ²	78,3	69,9	75,0	75,0	72,9	95,0	82,1	82,7	81,7	87,5	133,5	120,1	1.053,7
Advocacia Geral da União ³	138,1	126,9	126,3	127,2	126,3	158,9	134,7	134,9	133,7	137,7	210,9	175,2	1.730,8
Agric., Pec. e do Abastecimento	149,1	171,4	169,9	169,4	169,5	229,4	181,3	185,2	182,0	181,9	306,2	221,2	2.316,4
Assistência Social	2,2	2,2	2,2	2,1	2,3	3,1	2,2	2,3	2,2	2,1	3,6	2,5	29,0
Cidades	2,1	2,1	2,0	2,2	2,2	4,5	2,5	2,5	2,8	2,7	4,0	3,9	33,4
Ciência e Tecnologia	91,2	86,4	85,8	87,0	87,7	110,5	100,5	102,4	103,0	101,8	161,2	132,5	1.250,0
Comunicações	81,0	83,7	82,4	81,6	81,8	117,4	85,2	88,7	84,8	85,2	130,5	88,8	1.090,9
Cultura	22,7	22,3	22,2	22,2	22,2	29,1	24,0	25,3	24,7	24,7	38,5	29,6	307,5
Defesa	257,2	251,1	250,5	250,4	251,3	340,4	267,6	281,7	270,3	271,7	418,3	319,9	3.430,3
Desenvolvimento Agrário	56,5	53,2	54,5	56,1	54,9	72,8	57,3	58,4	58,4	57,2	89,7	72,3	741,3
Desen., Ind. e Comércio Exterior	29,4	29,2	30,0	28,9	28,8	37,3	31,4	31,9	31,8	31,5	48,7	40,9	399,7
Educação	1.344,2	1.358,0	1.375,4	1.381,3	1.391,6	1.819,8	1.491,0	1.535,4	1.520,0	1.545,3	2.432,0	2.073,3	19.267,2
Esporte	1,3	1,3	1,2	1,2	1,3	1,7	1,3	1,3	1,3	1,3	2,1	1,8	17,2
Fazenda	861,5	830,6	847,9	843,1	849,2	1.122,4	917,8	917,0	921,3	934,7	1.442,0	1.108,4	11.595,7
Governos dos Ex-Territórios	150,5	148,8	149,3	149,7	149,9	219,1	152,8	155,3	154,1	153,0	235,5	171,1	1.988,9
Integração Nacional	44,9	47,0	40,7	40,0	39,8	56,7	47,8	44,5	43,2	43,2	67,1	53,1	568,0
Justiça	432,7	431,4	433,9	427,7	428,6	549,5	439,4	444,7	444,2	444,7	691,5	536,8	5.705,1
Meio Ambiente	68,5	65,1	65,4	65,6	65,7	86,8	73,9	76,8	75,8	76,5	120,8	95,4	936,3
Minas e Energia	31,5	30,0	30,2	30,7	30,5	40,6	34,7	35,2	33,8	33,8	53,2	40,3	424,5
Planej., Orçamento e Gestão	191,9	170,4	177,8	181,0	176,7	255,0	209,3	204,7	196,8	195,4	302,5	235,2	2.496,7
Previdência e Assistência Social	567,3	548,4	549,9	556,4	553,6	804,6	605,4	619,5	604,9	608,5	1.005,2	891,5	7.915,3
Relações Exteriores ⁴	32,9	32,0	31,9	31,7	31,6	45,1	36,0	37,2	37,3	37,4	58,3	38,6	449,9
Saúde	688,1	776,1	774,4	769,6	772,8	1.067,7	780,4	817,6	784,8	783,1	1.211,2	915,0	10.140,8
Trabalho e Emprego	152,5	151,8	151,3	151,8	151,5	207,4	166,5	169,2	166,5	166,6	261,9	196,5	2.093,4
Transportes	194,7	194,2	195,8	195,4	195,3	281,2	204,5	214,5	204,5	204,4	311,9	217,0	2.613,4
Turismo	3,2	3,1	3,2	3,2	3,2	4,6	3,5	3,5	3,3	3,4	5,2	3,8	43,2
Total	5.673,1	5.686,7	5.729,2	5.730,5	5.741,2	7.760,5	6.133,1	6.272,1	6.167,1	6.215,0	9.745,4	7.784,7	78.638,5

Fonte : SRH/MP.

1 - Inclui administração direta, fundações e autarquias do Poder Executivo. Não inclui: MPU, BACEN, Empresas Públicas, GDF, Soc. de Economia Mista, Encargos Previdenciários da União e Servidores do MRE lotados no Exterior.

2 - Inclui os gastos da Vice-Presidência;

3 - A AGU está vinculada a Presidência da República.

4 - Não inclui gastos com pessoal lotado no exterior;

Os dados foram calculados pelo regime de competência.

**Tabela 1.11 - Despesa Anual de Pessoal Civil do Poder Executivo por Unidades da Federação a partir de 1997
- SIAPE¹**

Unidades da Federação	Despesa Anual de Pessoal Civil do Poder Executivo (R\$ milhões correntes)												
	1997	1998	1999	2000	2001	2002	2003	2004	2005	2006	2007	2008	2009
Acre	121,6	131,4	150,4	169,2	165,4	205,4	204,1	262,0	280,3	316,2	347,4	405,8	443,0
Alagoas	333,0	359,5	379,7	396,5	414,9	470,4	493,1	554,1	619,2	696,1	757,3	847,1	973,7
Amapá	235,8	252,0	271,2	311,0	299,1	366,5	379,6	464,8	513,7	621,7	711,6	790,2	854,3
Amazonas	270,9	290,5	327,7	352,5	361,8	410,8	426,4	491,3	532,4	613,9	682,9	806,6	929,8
Bahia	906,0	957,4	1.078,7	1.140,9	1.176,6	1.371,6	1.433,8	1.645,8	1.783,9	2.015,7	2.133,4	2.443,9	2.875,2
Ceará	830,9	881,2	990,4	1.067,2	1.149,2	1.287,8	1.328,2	1.494,5	1.644,6	1.833,3	2.016,6	2.239,0	2.613,2
Distrito Federal	2.340,8	2.501,2	2.301,0	2.457,5	2.603,7	3.383,3	3.650,1	3.998,6	4.568,0	5.360,8	6.134,9	6.712,0	8.076,4
Espírito Santo	345,8	365,4	400,2	419,6	430,8	522,6	558,3	647,7	703,8	807,5	892,2	1.032,5	1.214,9
Goiás	408,2	435,3	476,3	500,3	526,7	632,8	671,5	777,8	846,0	975,4	1.076,4	1.266,9	1.506,1
Maranhão	388,8	406,1	445,0	460,1	458,4	534,9	558,7	676,3	733,1	824,3	900,0	1.026,2	1.179,5
Mato Grosso	239,5	246,6	287,7	296,0	313,8	352,9	362,5	426,1	449,0	526,2	586,4	713,4	827,0
Mato Grosso do Sul	272,7	291,1	316,7	320,0	315,8	357,3	364,9	420,4	455,2	536,4	616,0	729,1	846,0
Minas Gerais	1.802,8	1.904,0	2.157,7	2.320,5	2.395,2	2.781,3	2.928,9	3.344,9	3.658,4	4.194,9	4.591,3	5.231,9	6.139,8
Pará	623,0	662,3	725,6	766,1	790,6	911,2	946,9	1.088,7	1.180,4	1.340,9	1.457,2	1.687,3	1.967,2
Paraíba	638,0	663,6	718,0	751,0	775,3	899,9	938,9	1.084,9	1.170,3	1.323,8	1.430,0	1.634,3	1.905,1
Paraná	671,3	719,6	810,9	882,2	925,1	1.066,5	1.107,6	1.277,8	1.397,6	1.619,7	1.799,0	2.070,9	2.439,0
Pernambuco	1.144,8	1.192,8	1.319,2	1.377,0	1.419,3	1.682,6	1.726,1	1.951,5	2.105,1	2.368,4	2.552,5	2.844,3	3.278,3
Piauí	271,9	289,9	323,1	331,7	336,3	390,5	403,7	477,3	525,5	599,2	662,1	764,1	903,1
Rio de Janeiro	5.386,4	5.647,9	6.372,0	6.926,3	7.088,9	8.054,2	8.481,4	9.373,8	10.272,4	11.862,8	12.462,5	14.699,2	16.847,1
Rio Grande do Norte	470,5	509,8	566,9	591,4	613,1	689,8	721,2	837,6	906,1	1.032,4	1.114,8	1.277,5	1.476,6
Rio Grande do Sul	1.271,4	1.322,5	1.464,3	1.566,5	1.643,5	1.995,2	2.039,3	2.257,8	2.460,2	2.808,7	3.087,1	3.524,9	4.090,5
Rondônia	326,0	358,1	388,7	395,2	421,9	496,3	484,2	540,0	620,4	700,7	764,5	871,9	979,2
Roraima	159,4	187,4	188,0	202,6	204,9	257,9	267,3	335,1	368,9	431,0	506,1	580,2	637,8
Santa Catarina	570,2	593,9	672,4	723,7	763,9	865,1	915,4	1.074,7	1.162,2	1.340,6	1.488,0	1.684,3	1.966,2
São Paulo	1.992,7	2.054,0	2.277,1	2.542,1	2.653,3	3.058,1	3.205,8	3.625,8	3.960,6	4.598,7	5.162,3	5.911,9	7.012,4
Sergipe	218,2	230,1	255,6	275,4	278,4	335,0	356,8	404,6	439,7	501,8	555,9	623,5	735,3
Tocantins	46,5	52,9	55,8	54,7	58,7	66,7	76,3	106,6	125,9	156,6	175,1	213,1	257,3
Sem informações ²			4,5	9,4	8,8	8,9	9,9	10,3	39,6	40,7	24,7	331,5	12,0
Total	22.287,1	23.506,6	25.724,9	27.606,2	28.593,0	33.455,7	35.040,8	39.650,6	43.522,6	50.048,2	54.688,2	62.963,4	72.986,2

Fonte: SRH/MP.

1 - Inclui Servidores da administração direta, fundações e autarquias do Poder Executivo Civil (inclusive contratos temporários).

2 - Não consta informação no cadastro SIAPE.

3 - Acumulado de jan/2009 a dez/2009

A tabela acima difere das tabelas 1.9 e 1.10 por não constar liberações extra SIAPE (espólios de 28,86% e 3,17%, obrigações patronais e ressarcimento de pessoal).

Tabela 1.12 - Despesa Mensal de Pessoal Civil do Poder Executivo por Unidades da Federação - SIAPE¹

Unidades da Federação	Despesa Mensal de Pessoal Civil do Poder Executivo (R\$ milhões correntes)												
	2009												Total
	Jan	Fev	Mar	Abr	Mai	Jun	Jul	Ago	Set	Out	Nov	Dez	
Acre	33,8	32,9	33,2	32,8	32,6	45,6	34,0	37,7	33,8	33,8	51,7	41,0	443,0
Alagoas	69,4	70,1	71,3	70,9	71,2	95,1	74,6	76,6	75,7	77,2	118,4	103,1	973,7
Amapá	63,9	63,5	63,1	63,6	63,6	94,1	65,9	66,5	65,9	66,0	100,5	77,6	854,3
Amazonas	66,8	65,3	66,7	66,7	67,6	92,2	72,6	74,7	73,5	73,5	114,4	95,8	929,8
Bahia	206,3	210,4	210,2	208,6	211,6	277,2	220,0	229,6	224,3	224,8	353,0	299,1	2.875,2
Ceará	187,2	191,1	190,4	190,0	190,7	263,8	203,0	203,9	201,8	209,2	317,4	264,7	2.613,2
Distrito Federal	582,0	569,0	581,7	587,8	581,7	828,0	641,9	649,4	635,4	649,3	982,0	788,3	8.076,4
Espírito Santo	85,9	86,5	88,1	87,9	88,3	119,2	93,8	96,4	95,2	96,9	148,6	128,1	1.214,9
Goiás	105,0	107,8	110,0	110,2	110,5	152,6	117,1	118,6	117,9	118,3	184,1	154,0	1.506,1
Maranhão	84,2	84,9	86,1	86,5	87,6	118,9	91,1	94,4	92,0	92,1	142,7	118,8	1.179,5
Mato Grosso	58,0	58,7	59,5	59,7	59,9	79,2	64,0	66,2	65,6	65,6	101,7	88,9	827,0
Mato Grosso do Sul	60,0	60,9	61,8	61,7	61,7	82,8	65,5	67,3	66,5	66,7	102,8	88,3	846,0
Minas Gerais	435,4	441,3	446,9	446,4	446,4	612,6	477,2	487,9	481,1	484,4	754,3	625,8	6.139,8
Pará	140,5	141,4	142,8	142,5	143,3	198,4	151,8	157,8	156,8	154,8	240,4	196,6	1.967,2
Paraíba	135,7	138,9	139,0	137,5	138,6	180,6	146,6	150,4	148,9	153,5	231,9	203,7	1.905,1
Paraná	173,8	174,9	177,5	177,4	177,7	241,9	190,1	192,9	191,4	192,1	300,7	248,5	2.439,0
Pernambuco	234,8	239,7	242,6	240,0	240,9	332,1	252,8	261,0	256,5	257,2	397,3	323,4	3.278,3
Piauí	67,7	66,3	65,8	65,5	65,6	88,1	69,3	70,4	69,9	71,1	109,4	94,0	903,1
Rio de Janeiro	1.216,1	1.236,6	1.238,6	1.238,2	1.240,6	1.743,0	1.312,9	1.353,1	1.324,3	1.328,1	2.040,6	1.575,1	16.847,1
Rio Grande do Norte	108,0	106,6	107,3	107,5	108,9	142,0	112,8	125,2	113,1	114,0	177,9	153,4	1.476,6
Rio Grande do Sul	308,0	297,4	297,4	297,6	297,8	395,0	317,1	324,1	324,0	322,6	501,7	407,8	4.090,5
Rondônia	71,3	70,4	72,1	73,1	72,9	102,2	75,5	77,6	76,7	76,1	117,0	94,2	979,2
Roraima	47,3	46,7	47,1	47,0	47,0	69,0	48,5	50,0	50,2	49,4	76,1	59,5	637,8
Santa Catarina	142,1	141,4	144,3	144,1	143,8	189,5	152,8	154,2	152,9	155,7	238,3	207,1	1.966,2
São Paulo	505,3	505,6	508,9	511,0	509,2	705,0	548,1	562,7	553,8	552,2	858,7	691,7	7.012,4
Sergipe	52,5	53,3	53,2	54,1	53,9	73,5	57,0	58,9	57,4	58,0	89,6	73,9	735,3
Tocantins	17,7	18,3	18,7	18,6	18,8	26,5	20,1	20,1	20,1	20,1	31,3	27,0	257,3
Sem informações ²	0,9	1,0	1,0	0,9	1,0	1,2	1,0	1,0	1,0	1,0	1,2	1,0	12,0
Total	5.259,6	5.281,1	5.325,4	5.327,6	5.333,5	7.349,2	5.677,1	5.828,8	5.725,6	5.764,0	8.884,0	7.230,4	72.986,2

Fonte: SRH/MP.

1 - Inclui Servidores Cíveis da administração direta, fundações e autarquias do Poder Executivo (inclusive contratos temporários).

2 - Não consta informação no cadastro SIAPE.

A tabela acima difere das tabelas 1.9 e 1.10 por não constar liberações extra SIAPE (espólios de 28,86% e 3,17%, obrigações patronais e ressarcimento de pessoal).

Tabela 1.13 - Variação Anual Acumulada da Despesa Anual de Pessoal Civil do Poder Executivo Federal por grupos de despesas - SIAPE

(Continua)

Grupos de Despesas	Variação e Despesa Anual do Poder Executivo (R\$ milhões correntes)											
	1997 ¹	Contrib. % s/ variação total	1998	Contrib. % s/ variação total	1999	Contrib. % s/ variação total	2000	Contrib. % s/ variação total	2001	Contrib. % s/ variação total	2002	Contrib. % s/ variação total
Ativos	8.959,5	41,5	9.584,4	42,2	10.452,4	41,3	12.301,42	43,4	13.220,7	61,3	15.348,5	1.307,3
Vencimento Básico	2.266,9	10,5	2.265,2	10,0	2.703,4	10,7	3.463,3	12,2	3.887,4	18,0	4.908,7	418,1
Grat. de Cargos - GAE/GDP/etc	4.476,8	20,7	5.008,0	22,1	5.097,9	20,2	4.894,9	17,3	4.937,4	22,9	5.077,1	432,4
Peric.-Insal.-Especiais-Expostas	184,4	0,9	172,1	0,8	147,8	0,6	173,4	0,6	209,8	1,0	287,0	24,4
Grat. de Função - DAS/FG/etc	301,4	1,4	365,0	1,6	395,0	1,6	397,1	1,4	446,0	2,1	555,6	47,3
Anuênios	201,9	0,9	194,0	0,9	256,3	1,0	397,4	1,4	525,5	2,4	669,8	57,0
Décimos	274,1	1,3	320,7	1,4	341,8	1,4	337,2	1,2	347,8	1,6	599,5	51,1
Hora Extra	15,2	0,1	8,9	0,0	8,4	0,0	14,5	0,1	17,2	0,1	20,6	1,8
Outras despesas variáveis	206,6	1,0	199,9	0,9	314,6	1,2	96,3	0,3	91,1	0,4	72,9	6,2
Desp. Variáveis- Pes. Militar	5,2	0,0	6,2	0,0	6,9	0,0	7,1	0,0	6,9	0,0	8,0	0,7
Férias - Art.7 XVII CF	286,5	1,3	243,6	1,1	326,5	1,3	324,9	1,1	322,0	1,5	400,9	34,1
13º Salário	740,3	3,4	800,7	3,5	853,8	3,4	909,5	3,2	941,5	4,4	1.116,9	95,1
Abono Permanência EC 41/2003	-	-	-	-	-	-	-	-	-	-	-	-
Aposentados e Pensionistas	9.894,1	45,8	10.899,7	48,0	12.024,3	47,6	12.607,0	44,5	12.905,7	59,8	14.258,3	1.214,5
Aposentados	6.468,5	30,0	7.074,8	31,2	7.679,1	30,4	7.938,0	28,0	8.087,4	37,5	8.944,1	761,8
Pensionistas	2.621,5	12,1	2.904,9	12,8	3.234,1	12,8	3.626,0	12,8	3.734,1	17,3	4.104,6	349,6
13º Salário - Apos. e Pens.	804,1	3,7	920,0	4,1	1.111,1	4,4	1.043,0	3,7	1.084,2	5,0	1.209,6	103,0
Contratos Temporários	67,5	0,3	-	-	-	-	-	-	-	-	173,6	14,8
Serviços Event. de Prof.	-	-	-	-	-	-	-	-	-	-	140,5	12,0
Serviços Event. de Ag. de Saúde	-	-	-	-	-	-	-	-	-	-	0,7	0,1
Serviços Event. de Nat. Indus.	-	-	-	-	-	-	-	-	-	-	1,4	0,1
Serviços Event. de Agent. Censit.	-	-	-	-	-	-	-	-	-	-	9,6	0,8
Serviços Event. de Pessoal. Qualif.	-	-	-	-	-	-	-	-	-	-	0,3	0,0
Serviços Event. de mão de obra	-	-	-	-	-	-	-	-	-	-	6,4	0,5
Serviços Event. de Médicos Resid.	-	-	-	-	-	-	-	-	-	-	14,8	1,3
Serviços Event. de Técnico da ANP	-	-	-	-	-	-	-	-	-	-	-	-
Serviços Event. de Técnico da ANATEL	-	-	-	-	-	-	-	-	-	-	-	-
Serviços Event. Técnico da -LEI 8.745/93	-	-	-	-	-	-	-	-	-	-	-	-
Despesas de Exercícios Anteriores	282,5	1,3	195,7	0,9	22,6	0,1	128,3	0,5	559,6	2,6	710,8	60,5
28,86% - Parcela	-	-	-	-	686,7	2,7	752,9	2,7	783,7	3,6	822,7	70,1
28,86% - Espólio	-	-	-	-	-	-	-	-	27,9	0,1	54,1	4,6
3,17% - Parcela	-	-	-	-	-	-	-	-	-	-	1,8	0,2
3,17% - Espólio	-	-	-	-	-	-	-	-	-	-	-	-
Folha Suplementar	161,6	0,7	131,7	0,6	363,5	1,4	289,4	1,0	552,9	2,6	466,2	39,7
Devolução PSS 94	-	-	-	-	-	-	495,2	-	117,9	0,5	1,3	0,1
Devolução PSS Sobre Função	-	-	-	-	-	-	-	-	-	-	-	-
Obrigações Patronais	980,6	4,5	1.032,7	4,5	1.190,7	4,7	1.285,7	4,5	1.488,0	6,9	1.631,5	139,0
Ressarcimento de Pessoal Requisitado	-	-	-	-	-	-	-	-	-	-	-	-
Sentenças Judiciárias	2.218,9	10,3	1.897,4	8,4	1.729,7	6,8	1.763,0	6,2	2.532,8	11,7	2.170,1	184,8
SUBTOTAL	21.584,1		22.708,9		25.279,2		28.337,1		29.895,5		34.190,0	
Empresas Estatais	729,3		1.174,0		1.262,8		1.347,9		1.440,3		1.279,4	
T O T A L	22.313,4		23.882,9		26.542,0		29.685,0		31.335,7		35.469,4	

Tabela 1.13 - Variação Anual Acumulada da Despesa Anual de Pessoal Civil do Poder Executivo Federal por grupos de despesas - SIAPE

(Conclusão)

Grupos de Despesas	Variação e Despesa Anual do Poder Executivo (R\$ milhões correntes)													
	2003	Contrib. % s/ variação total	2004	Contrib. % s/ variação total	2005	Contrib. % s/ variação total	2006	Contrib. % s/ variação total	2007	Contrib. % s/ variação total	2008	Contrib. % s/ variação total	2009*	Contrib. % s/ variação total
Ativos	16.176,4	44,5	19.500,1	46,1	22.451,6	47,8	26.418,1	50,6	30.248,9	51,7	30.848,6	46,4	38.062,1	48,4
Vencimento Básico	5.201,4	14,3	5.798,2	13,7	6.896,9	14,7	8.869,4	17,0	10.810,8	18,5	13.460,4	20,3	19.999,6	25,4
Grat. de Cargos - GAE/GDP/etc	5.392,8	14,8	6.668,8	15,8	7.847,2	16,7	8.884,1	17,0	9.737,0	16,6	10.540,1	15,9	9.805,2	12,5
Peric.-Insal.-Especiais-Expostas	294,2	0,8	310,2	0,7	358,4	0,8	381,3	0,7	380,9	0,7	421,8	0,6	606,8	0,8
Grat. de Função - DAS/FG/etc	579,2	1,6	651,6	1,5	685,4	1,5	709,1	1,4	926,6	1,6	1.118,0	1,7	1.244,6	1,6
Anuênios	660,1	1,8	661,4	1,6	729,5	1,6	771,4	1,5	767,1	1,3	805,8	1,2	1.096,2	1,4
Décimos	675,4	1,9	663,5	1,6	307,2	0,7	294,0	0,6	272,3	0,5	252,8	0,4	218,3	0,3
Hora Extra	22,5	0,1	27,0	0,1	30,3	0,1	42,5	0,1	57,7	0,1	61,2	0,1	64,1	0,1
Outras despesas variáveis	66,7	0,2	107,2	0,3	193,8	0,4	291,3	0,6	334,5	0,6	259,1	0,4	294,0	0,4
Desp. Variáveis- Pes. Militar	9,5	0,0	28,0	0,1	68,3	0,1	90,4	0,2	109,8	0,2	119,2	0,2	125,0	0,2
Férias	425,9	1,2	478,8	1,1	530,1	1,1	636,8	1,2	705,7	1,2	838,7	1,3	1.032,9	1,3
13º Salário	1.183,9	3,3	1.456,9	3,4	1.534,6	3,3	1.884,6	3,6	2.026,2	3,5	2.551,4	3,8	2.997,4	3,8
Abono Permanencia EC 41/2003	-	-	132,0	0,3	230,3	0,5	277,4	0,5	328,8	0,6	420,1	0,6	578,0	0,7
Aposentados e Pensionistas	15.663,4	43,1	18.190,6	43,0	20.046,3	42,7	22.373,5	42,8	24.557,4	42,0	27.372,4	41,2	32.878,1	41,8
Aposentados	9.685,5	26,7	11.175,0	26,4	12.180,3	25,9	13.406,5	25,7	14.649,8	25,0	16.258,5	24,5	19.571,9	24,9
Pensionistas	4.640,3	12,8	5.455,3	12,9	6.223,7	13,3	7.050,6	13,5	7.903,6	13,5	8.795,2	13,2	10.617,1	13,5
13º Salário - Apos. e Pens.	1.337,6	3,7	1.560,2	3,7	1.642,3	3,5	1.916,4	3,7	2.004,0	3,4	2.318,6	3,5	2.689,1	3,4
Contratos Temporários	173,7	0,5	222,7	0,5	248,2	0,5	293,4	0,6	309,2	0,5	336,5	0,5	443,3	0,6
Serviços Event. de Prof.	147,4	0,4	176,3	0,4	199,0	0,4	189,7	0,4	202,7	0,3	220,1	0,3	292,1	0,4
Serviços Event. de Ag. de Saúde	0,5	0,0	0,3	0,0	-	-	-	-	-	-	-	-	-	-
Serviços Event. de Nat. Indus.	1,0	0,0	0,3	0,0	-	-	-	-	-	-	-	-	-	-
Serviços Event. de Agent. Censit.	9,2	0,0	8,6	0,0	9,8	0,0	11,1	0,0	12,3	0,0	16,9	0,0	23,5	0,0
Serviços Event. de Pessoal. Qualif.	0,8	0,0	18,1	0,0	-	-	-	-	-	-	-	-	-	-
Serviços Event. de mão de obra	-	-	-	-	-	-	-	-	-	-	-	-	-	-
Serviços Event. de Médicos Resid.	14,8	0,0	4,0	0,0	-	-	-	-	-	-	-	-	-	-
Serviço Event. de Técnico da ANP	-	-	3,6	0,0	4,9	0,0	2,9	0,0	0,7	0,0	0,0	0,0	0,0	0,0
Serviços Event. de Técnico da ANATEL	-	-	11,5	0,0	14,1	0,0	11,6	0,0	3,7	0,0	0,1	0,0	0,0	0,0
Serviços Event. Técnico da -LEI 8.745/93	-	-	0,1	0,0	9,3	0,0	38,8	0,1	34,5	0,1	17,4	0,0	21,3	0,0
Serviços Event. SUS - Decreto 5.392/05	-	-	-	-	11,1	0,0	35,1	0,1	48,5	0,1	72,1	0,1	87,8	0,1
Outras Vant. Comp Temp. Verba de Pessoal	-	-	-	-	0,1	0,0	4,2	0,0	6,8	0,0	9,9	0,0	18,6	0,0
Despesas de Exercícios Anteriores	73,9	0,2	83,5	0,2	179,3	0,4	173,0	0,3	724,6	1,2	356,1	0,5	24,0	0,0
28,86% - Parcela	873,1	2,4	945,3	2,2	1.112,0	2,4	0,0	0,0	0,0	0,0	0,0	0,0	0,0	0,0
28,86% - Espólio	42,8	0,1	55,9	0,1	41,4	0,1	14,8	0,0	24,7	0,0	18,1	0,0	18,7	0,0
3,17% - Parcela	398,9	1,1	379,6	0,9	343,1	0,7	315,3	0,3	0,0	0,0	0,0	0,0	0,0	0,0
3,17% - Espólio	0,7	0,0	3,3	0,0	4,0	0,0	2,7	0,3	290,4	0,5	260,6	0,4	133,2	0,2
Folha Suplementar	864,6	2,4	294,4	0,7	44,1	0,1	46,4	0,1	30,5	0,1	781,5	1,2	1,2	0,0
Devolução PSS 94	4,6	0,0	3,5	0,0	0,3	0,0	-0,1	0,0	-0,1	0,0	-3,2	0,0	5,4	0,0
Devolução PSS Sobre Função	-	-	218,8	0,5	5,7	0,0	0,1	0,0	0,2	0,0	0,0	0,0	0,0	0,0
Obrigações Patronais	1.664,8	4,6	2.516,5	6,0	3.039,6	6,5	3.285,8	6,3	3.791,6	6,5	4.363,5	6,6	5.216,9	6,6
Ressarcimento de Pessoal Requisitado	-	-	-	-	150,2	0,3	306,9	0,6	313,0	0,5	338,4	0,5	379,2	0,5
Sentenças Judiciárias	2.054,1	5,7	2.372,3	5,6	2.328,3	5,0	2.301,2	4,4	2.025,2	3,5	1.782,2	2,7	1.476,4	1,9
SUBTOTAL	36.326,2		42.269,9		46.954,5		52.245,4		58.524,1		66.454,6		78.638,5	
Empresas Estatais	1.772,5		1.506,9		1.965,6		2.162,4		2.385,6		2.650,8		3.647,3	
T O T A L	38.098,7		43.776,7		48.920,1		54.407,8		60.909,7		69.105,4		82.285,8	

Elaborado: SRH/MP

Fonte: SRH/MP

1 - A partir de abr/97 - Empresas estatais começaram a ser pagas pelo SIAPE.

2 - Acumulado de Janeiro/2009 a Dezembro/2009

Tabela 1.14 - Despesa Mensal de Pessoal Civil do Poder Executivo, segundo os grupos de despesa - SIAPE

Grupos de Despesa	Despesa Mensal de Pessoal Civil do Poder Executivo (R\$ milhões correntes)												Total
	2009												
	Jan	Fev	Mar	Abr	Mai	Jun	Jul	Ago	Set	Out	Nov	Dez	
Ativos	2.780,7	2.745,4	2.765,1	2.763,7	2.765,8	3.503,7	2.964,4	2.921,3	2.946,9	2.958,8	4.594,9	4.351,3	38.062,1
Vencimento Básico	1.437,6	1.553,2	1.613,7	1.619,3	1.625,4	1.646,1	1.745,9	1.707,8	1.732,4	1.737,4	1.747,5	1.833,4	19.999,6
Grat. de Cargos - GAE/GDP/etc	808,3	748,6	753,2	756,6	755,9	773,9	819,4	825,6	835,4	838,3	867,2	1.022,9	9.805,2
Peric.-Insal.-Especiais-Expostas	38,8	48,8	49,4	49,2	49,3	49,6	54,3	54,7	55,3	54,7	53,0	49,8	606,8
Grat. de Função - DAS/FG/etc	99,9	102,3	102,3	101,3	101,4	101,7	103,5	104,5	103,9	103,9	104,0	116,0	1.244,6
Anuênios	73,1	90,9	91,5	91,0	90,6	90,5	95,6	95,3	95,0	94,6	94,1	94,1	1.096,2
Décimos	18,5	18,5	18,4	18,4	18,3	18,2	18,1	18,1	18,0	17,9	17,9	17,9	218,3
Hora Extra	3,2	3,8	3,6	4,5	4,5	4,2	3,8	3,7	4,5	4,2	9,4	14,7	64,1
Outras despesas variáveis	17,2	17,3	25,3	28,3	23,5	55,1	37,5	32,6	25,5	29,3	1,2	1,2	294,0
Desp. Variáveis- Pes. Militar	10,1	9,5	9,7	9,6	9,4	12,6	9,4	9,2	9,4	9,5	14,6	12,0	125,0
Férias - Art.7 XVII CF	120,8	62,8	32,4	27,6	29,6	89,5	30,9	24,5	19,6	20,3	38,8	536,0	1.032,9
13º Salário	117,8	53,4	27,7	20,3	18,1	620,5	0,5	0,4	0,5	0,6	1.557,4	580,3	2.997,4
Abono Permanencia EC 41/2003	35,5	36,3	37,7	37,4	39,9	41,9	45,5	45,1	47,4	48,1	89,9	73,2	578,0
Aposentados e Pensionistas	2.343,2	2.383,1	2.412,9	2.414,1	2.417,2	3.676,8	2.572,8	2.608,7	2.620,8	2.641,9	4.097,0	2.689,5	32.878,1
Aposentados	1.515,9	1.535,7	1.547,7	1.552,4	1.552,4	1.564,3	1.662,2	1.698,9	1.706,4	1.728,0	1.751,5	1.756,5	19.571,9
Pensionistas	827,0	847,2	865,0	861,6	864,7	863,5	909,1	909,7	914,3	913,8	916,9	924,2	10.617,1
13º Salário - Apos. e Pens.	0,2	0,2	0,2	0,1	0,1	1.249,0	1,5	0,1	0,1	0,1	1.428,7	8,8	2.689,1
Contratos Temporários	25,6	25,1	26,3	27,2	29,2	47,3	31,9	38,5	38,6	40,5	67,9	45,3	443,3
Serviços Event. de Prof.	14,6	14,2	15,6	16,3	18,0	18,6	19,0	26,6	25,6	26,3	65,9	31,5	292,1
Serviços Event. de Ag. de Saúde	-	-	-	-	-	-	-	-	-	-	-	-	-
Serviços Event. de Nat. Indus.	-	-	-	-	-	-	-	-	-	-	-	-	-
Serviços Event. de Agent. Censit.	1,5	1,5	1,4	1,5	1,5	1,8	1,9	1,9	2,4	2,8	2,8	2,6	23,5
Serviços Event. de Pessoal. Qualif.	-	-	-	-	-	-	-	-	-	-	-	-	-
Serviços Event. de mão de obra	-	-	-	-	-	-	-	-	-	-	-	-	-
Serviços Event. de Médicos Resid.	-	-	-	-	-	-	-	-	-	-	-	-	-
Serviços Event. de Técnico da ANP	-	-	-	-	-	-	-	-	-	-	-	-	-
Serviços Event. de Técnico da ANATEL	-	-	-	-	-	-	-	-	-	-	-	-	-
Serviços Event. Técnico da -LEI 8.745/93	1,4	1,4	1,4	1,4	1,7	2,1	2,0	2,0	1,9	2,0	2,0	2,0	21,3
Serviços Event. SUS - Decreto 5.392/05	7,1	7,3	7,1	7,4	7,3	7,4	7,5	7,4	7,5	7,5	7,2	7,0	87,8
Outras Vant. Comp Temp. Verba de Pessoal	1,0	0,8	0,7	0,6	0,6	17,5	1,5	0,7	1,1	1,9	(10,0)	2,3	18,6
Despesas de Exercícios Anteriores	5,5	0,0	(0,0)	0,0	0,0	0,0	(0,0)	(0,0)	0,0	(0,0)	8,1	10,4	24,0
28,86% - Parcela	-	-	-	-	-	-	-	-	-	-	-	-	-
28,86% - Espólio	0,8	1,7	1,1	1,6	1,0	1,2	1,4	1,0	0,4	3,4	4,3	0,8	18,7
3,17% - Parcela	-	-	-	-	-	-	-	-	-	-	-	-	-
3,17% - Espólio	0,1	0,2	0,1	0,1	0,1	0,1	0,0	137,8	(1,7)	(1,4)	(1,2)	(0,9)	133,2
Folha Suplementar	-	-	-	0,5	-	-	-	-	0,8	-	-	-	1,2
Devolução PSS 94	0,9	1,1	1,0	0,5	0,8	0,8	0,4	-0,2	-0,1	-0,1	0,1	0,0	5,4
Devolução PSS Sobre Função	0,0	(0,0)	(0,0)	(0,0)	(0,0)	(0,0)	(0,0)	(0,0)	(0,0)	(0,0)	(0,0)	0,0	(0,0)
Obrigações Patronais	365,6	369,8	368,3	373,8	374,4	378,5	408,2	414,8	410,8	416,1	825,5	511,1	5.216,9
Ressarcimento de Pessoal Requisitado	31,4	32,8	33,0	25,7	31,0	30,9	30,4	30,1	29,6	31,0	31,3	42,1	379,2
Sentenças Judiciárias	119,4	127,5	121,4	123,2	121,7	121,2	123,6	120,1	121,0	124,8	117,5	135,1	1.476,4
SUBTOTAL	5.673,1	5.686,7	5.729,2	5.730,5	5.741,2	7.760,5	6.133,1	6.272,1	6.167,1	6.215,0	9.745,4	7.784,7	78.638,5
Empresas Estatais	294,1	253,2	231,9	273,3	295,6	273,3	262,8	395,8	262,8	324,6	373,6	406,3	3.647,3
T O T A L	5.967,3	5.939,9	5.961,1	6.003,8	6.036,7	8.033,8	6.395,9	6.667,9	6.429,9	6.539,6	10.118,9	8.191,0	82.285,8

Elaborado: SRH/MP
Fonte: SRH/MP

Tabela 1.15 - Relação entre Despesa com Pessoal ¹ e Receita Corrente Líquida da União ²

	R\$ milhões correntes				
	Despesa de Pessoal	Receita Corrente Líquida	% de Desp. Pes. / Rec. Cor. Líq. ³	Receita Corrente da União	% de Desp. Pes. / Rec. Cor. União
Acumulado em 1995	37.825,5	67.298,1	56,2	127.093,6	29,8
Acumulado em 1996	40.900,9	89.352,7	45,8	152.515,0	26,8
Acumulado em 1997	44.529,7	97.040,6	45,9	175.271,1	25,4
Acumulado em 1998	47.944,8	104.491,4	45,9	200.358,9	23,9
Acumulado em 1999 ⁴	51.571,0	129.854,4	39,7	218.022,1	23,7
Acumulado em 2000 ^{5, 6 e 7}	56.093,3	148.201,5	37,8	252.517,5	22,2
Acumulado em 2001	59.212,2	167.650,5	35,3	289.410,9	20,5
Acumulado em 2002	64.415,9	200.697,8	32,1	343.075,0	18,8
Acumulado em 2003	70.213,9	224.920,2	31,2	384.447,0	18,3
Acumulado em 2004	79.959,9	265.798,0	30,1	450.590,0	17,7
Acumulado em 2005	82.761,6	303.015,8	27,3	527.324,6	15,7
Acumulado em 2006	102.496,7	344.731,4	29,7	584.067,5	17,5
Acumulado em 2007	112.596,0	386.763,0	29,1	658.884,4	17,1
Acumulado em 2008	130.636,9	428.563,3	30,5	754.735,5	17,3
Jan-2009	11.271,2	43.214,0	26,1	69.257,5	16,3
Fev	11.016,2	24.613,8	44,8	50.764,6	21,7
Mar	11.050,7	37.883,2	29,2	61.517,8	18,0
Abr	11.081,5	38.864,7	28,5	64.982,0	17,1
Mai	11.061,0	30.070,3	36,8	58.747,5	18,8
Jun	14.531,1	29.569,5	49,1	57.574,2	25,2
Jul	11.774,6	45.572,0	25,8	66.458,1	17,7
Ago	11.466,1	38.111,5	30,1	64.313,7	17,8
Set	11.700,4	30.034,8	39,0	54.551,3	21,4
Out	11.630,4	44.883,4	25,9	72.104,5	16,1
Nov	17.662,4	41.432,2	42,6	73.042,2	24,2
Dez	15.403,2	32.950,0	46,7	82.093,4	18,8

Elaborado: SRH/MP.

Fonte: STN/MF.

1- Inclui administração direta (executivo civil e militar, legislativo e judiciário) e administração indireta (autarquias, fundações, empresas públicas e sociedade de economia mista).

2- Valores apurados pelo critério de competência.

3- O limite de participação das Despesas de Pessoal X Receita Corrente Líquida definido na L.C. nº 82/95 (Lei Camata), não poderá exceder a 60% em cada exercício financeiro.

- A Receita Corrente Líquida corresponde à Receita Corrente da União menos:

- . transferências constitucionais e legais;
- . contribuição para o PIS/PASEP;
- . benefícios previdenciários.

- Das Receitas Correntes estão deduzidos os val. relativos aos incentivos e restituições fiscais.

Das Receitas Correntes da União já estão deduzidos os valores relativos aos incentivos e às restituições fiscais.

Obs 1.: Os crescimentos da despesa de pessoal nos meses de dezembro ocorrem pelo aumento das contas:

- . Precatórios dos Ativos
- . Férias - Abono Constitucional e Pagamento Antecipado
- . Exercícios Anteriores
- . Restos a pagar

4- A partir de junho de 1999, o limite da participação das Despesas com Pessoal X Receita Corrente Líquida da União, definido na Lei Complementar nº 96, de 31 de maio de 1999 não poderá exceder a 50%.

5- A partir de janeiro de 2000 as despesas estão adequadas atendendo ao critério da LRF - Lei de Responsabilidade Fiscal, definida na Lei Complementar nº 101, de 04 de maio de 2000.

A Lei de Responsabilidade Fiscal - LRF estabelece normas de finanças públicas voltadas para a responsabilidade na gestão fiscal, mediante ações em que se previnam riscos e corrijam os desvios capazes de afetar o equilíbrio das contas públicas, destacando-se o planejamento, o controle, a transparência e a responsabilização como premissas básicas. Cria condições para a implantação de uma nova cultura gerencial na gestão dos recursos públicos e incentiva o exercício pleno da cidadania, especialmente no que pertine à participação do contribuinte no processo de acompanhamento da aplicação dos recursos públicos e de avaliação dos seus resultados.

6- O acréscimo da Despesa de Pessoal deveu-se a cancelamento orçamentário efetuado pela SOF - Secretaria de Orçamento Federal, em função da frustração da receita "Contribuição do Plano de Seguridade Social-PSS" do Servidor (STN/MF).

7- A partir de 2000, está sendo considerada a Despesa Pessoal Líquida que corresponde à Despesa de Pessoal menos:

- . Inativos custeados com recursos vinculados;
- . Sentenças Judiciais de períodos anteriores ao da apuração;
- . Indenização por demissão;
- . Despesas de Exercícios Anteriores.

Mais:

- . Outras Despesas de Pessoal (art.18, § 1º, LC 101/2000)

Obs 2.: Os dados informados acima, são obtidos da Secretaria do Tesouro Nacional do Ministério da Fazenda, através do endereço eletrônico (http://www.tesouro.fazenda.gov.br/contabilidade_governamental/index.asp).

Obs 3.: São ajustados os valores da Receita Corrente Líquida mensal no final de cada período, podendo estar diferente nos Boletins Estatísticos já publicados, os valores nos meses anteriores deste mesmo período já encerrado.

Servidores

2 Seção

As informações apresentadas nesta seção dizem respeito à distribuição do Quantitativo, com detalhamento para servidores do Poder Executivo Civil Federal, com as seguintes informações:

- Quantitativo por:

- Poderes da União;

- Órgão:

Situação de Vínculo;

Sexo;

Unidades da Federação;

- Nível de escolaridade do Cargo e do servidor;

- Força de trabalho (ATIVOS):

Sexo;

Unidades da Federação;

Região;

Carreiras;

Faixa etária;

- Idade Média por:

- Órgão:

Situação de Vínculo;

Sexo;

- Unidades da Federação:

Situação de Vínculo;

Sexo.

As fontes dos dados encontrados nesta seção são o Sistema Integrado de Administração de Recursos Humanos - SIAPE e a Secretaria do Tesouro Nacional do Ministério da Fazenda com o Sistema Integrado de Administração Financeira de Pessoal da União - SIAFI por meio da Secretaria de Recursos Humanos do Ministério do Planejamento, Orçamento e Gestão.

Tabela 2.1 - Quantitativo de Servidores Federais da União, por Poder, à partir de 1991, segundo a situação de vínculo

(Continua)										
	Sit. Vínculo	1991	1992	1993	1994	1995	1996	1997	1998	1999
EXECUTIVO (Civis e Militares)	Ativos	991.996	998.021	969.096	964.032	951.585	929.375	900.128	841.851	866.799
	Aposentados	348.630	411.919	422.514	433.433	483.228	501.784	501.103	519.398	527.355
	Inst.Pensão	132.750	149.737	232.916	283.944	295.309	336.199	349.786	366.144	366.067
	TOTAL	1.473.376	1.559.677	1.624.526	1.681.409	1.730.122	1.767.358	1.751.017	1.727.393	1.760.221
- CIVIS	Ativos	661.996	683.618	654.723	641.564	630.763	606.952	578.680	564.320	545.333
	Aposentados	244.875	306.036	313.734	323.305	365.719	379.272	376.302	400.385	399.103
	Inst.Pensão	-	11.262	90.576	137.060	144.886	182.494	193.150	197.773	201.669
	TOTAL	906.871	1.000.916	1.059.033	1.101.929	1.141.368	1.168.718	1.148.132	1.162.478	1.146.105
- Administração Direta ¹	Ativos	154.958	173.891	178.225	181.494	244.961	238.228	225.685	218.397	207.830
	Aposentados	160.361	202.891	206.666	209.733	219.325	223.000	212.427	227.626	225.548
	Inst.Pensão	-	5.829	62.821	104.185	104.744	135.867	144.114	146.636	148.606
	TOTAL	315.319	382.611	447.712	495.412	569.030	597.095	582.226	592.659	581.984
- Autarquias ¹	Ativos	321.738	324.125	301.844	279.383	208.994	211.063	203.854	198.452	195.153
	Aposentados	72.500	87.697	90.086	94.502	120.777	126.553	129.518	135.354	136.131
	Inst.Pensão	-	4.676	21.786	25.688	33.766	37.202	38.767	40.402	41.817
	TOTAL	394.238	416.498	413.716	399.573	363.537	374.818	372.139	374.208	373.101
- Fundações ¹	Ativos	121.679	122.854	112.829	122.143	113.734	105.445	102.186	96.871	94.142
	Aposentados	12.014	15.448	16.982	19.070	24.790	28.346	30.677	32.195	32.972
	Inst.Pensão	-	757	5.969	7.187	6.012	8.846	9.439	9.894	10.353
	TOTAL	133.693	139.059	135.780	148.400	144.536	142.637	142.302	138.960	137.467
- Banco Central do Brasil ²	Ativos	5.962	6.133	6.151	6.401	6.205	5.926	4.602	4.734	4.446
	Aposentados	-	-	-	-	-	-	2.255	3.719	2.925
	Inst.Pensão	-	-	-	-	-	-	197	242	261
	TOTAL	5.962	6.133	6.151	6.401	6.205	5.926	7.054	8.695	7.632
- Ministério Público da União ³	Ativos	-	-	-	-	5.225	5.475	6.816	6.937	7.061
	Aposentados	-	-	-	-	827	1.373	1.425	1.491	1.527
	Inst.Pensão	-	-	-	-	364	579	633	599	632
	TOTAL	-	-	-	-	6.416	7.427	8.874	9.027	9.220
- Empresas Públicas ⁴	Ativos	37.106	36.688	36.280	36.042	35.932	32.086	30.420	30.955	28.953
	Ativos	20.553	19.927	19.394	16.101	15.712	8.729	5.117	7.974	7.748
- Societ. de Economista Mista ⁴	Ativos	330.000	314.403	314.373	322.468	320.822	322.423	321.448	277.531	321.466
	Aposentados	103.755	105.883	108.780	110.128	117.509	122.512	124.801	119.013	128.252
	Inst.Pensão	132.750	138.475	142.340	146.884	150.423	153.705	156.636	168.371	164.398
	TOTAL	566.505	558.761	565.493	579.480	588.754	598.640	602.885	564.915	614.116
- MILITARES ⁵	Ativos	-	-	-	-	17.402	17.623	19.155	18.787	21.343
	Aposentados	-	-	-	-	4.221	4.078	4.771	4.798	8.685
	Inst.Pensão	-	-	-	-	1.992	2.087	2.192	2.339	3.776
	TOTAL	-	-	-	-	23.615	23.788	26.118	25.924	33.804
LEGISLATIVO	Ativos	-	-	-	-	64.561	69.646	74.504	76.207	79.677
	Aposentados	-	-	-	-	14.831	11.518	13.680	15.225	15.353
	Inst.Pensão	-	-	-	-	3.122	3.917	4.373	4.775	5.052
	TOTAL	-	-	-	-	82.514	85.081	92.557	96.207	100.082
JUDICIÁRIO	Ativos	-	-	-	-	1.033.548	1.016.644	993.787	936.845	967.819
	Aposentados	-	-	-	-	502.280	517.380	519.554	539.421	551.393
	Inst.Pensão	-	-	-	-	300.423	342.203	356.351	373.258	374.895
	TOTAL	-	-	-	-	1.836.251	1.876.227	1.869.692	1.849.524	1.894.107
TOTAL GERAL	Ativos	-	-	-	-	108.445	112.275	108.326	103.717	103.647
	Aposentados	-	-	-	-	35.301	35.167	35.497	34.151	34.332
	Inst.Pensão	-	-	-	-	33.994	21.972	20.915	20.800	22.223
	TOTAL	-	-	-	-	177.740	169.414	164.738	158.668	160.202
TRANSFERÊNCIAS / FCDF	Ativos	-	-	-	-	108.445	112.275	108.326	103.717	103.647
	Aposentados	-	-	-	-	35.301	35.167	35.497	34.151	34.332
	Inst.Pensão	-	-	-	-	33.994	21.972	20.915	20.800	22.223
	TOTAL	-	-	-	-	177.740	169.414	164.738	158.668	160.202

Retificação: Período de 1995,

EXECUTIVO (Civis e Militares) situação aposentados 702.553 para 483.228 ; Total 1.949.447 para 1.730.122

CIVIS situação Aposentados 585.044 para 365.719 ; Total 585.044 para 365.719

TOTAL GERAL situação Aposentados 721.605 para 502.280 ; Total 2.058.576 para 1.836.251

Tabela 2.1 - Quantitativo de Servidores Federais da União, por Poder, à partir de 1991, segundo a situação de vínculo

		(Conclusão)							
	Sit. Vínculo	2001	2002	2003	2004	2005	2006	2007	2008
EXECUTIVO (Civis e Militares)	Ativos	857.283	809.975	856.236	884.091	873.447	887.579	896.333	913.417
	Aposentados	519.503	516.192	522.399	521.592	514.678	508.460	505.917	507.379
	Inst.Pensão	386.603	396.143	406.551	423.847	425.175	432.964	438.362	442.328
	TOTAL	1.763.389	1.722.310	1.785.186	1.829.530	1.813.300	1.829.003	1.840.612	1.863.124
- CIVIS	Ativos	531.296	530.662	534.392	538.077	548.210	573.341	573.727	583.367
	Aposentados	390.116	386.391	392.005	390.651	381.870	374.351	370.829	369.370
	Inst.Pensão	215.559	222.180	229.408	241.727	239.161	243.241	247.565	250.628
	TOTAL	1.136.971	1.139.233	1.155.805	1.170.455	1.169.241	1.190.933	1.192.121	1.203.365
- Administração Direta ¹	Ativos	202.441	200.191	197.611	203.109	209.653	217.693	218.956	219.992
	Aposentados	220.755	232.236	232.081	231.101	222.296	215.182	211.214	208.434
	Inst.Pensão	157.480	174.208	179.022	188.748	183.891	185.870	187.921	188.935
	TOTAL	580.676	606.635	608.714	622.958	615.840	618.745	618.091	617.361
- Autarquias ¹	Ativos	193.127	192.142	190.457	196.337	199.367	206.998	206.406	212.622
	Aposentados	132.328	116.682	120.578	119.907	119.294	118.689	118.579	119.051
	Inst.Pensão	45.682	34.862	36.475	38.293	39.862	41.379	42.956	44.390
	TOTAL	371.187	343.686	347.510	354.537	358.523	367.066	367.941	376.063
- Fundações ¹	Ativos	89.735	93.408	97.912	99.692	99.943	103.433	103.058	106.621
	Aposentados	32.806	33.342	34.598	34.802	35.469	35.671	36.223	37.074
	Inst.Pensão	11.643	12.350	12.980	13.725	14.439	15.037	15.731	16.332
	TOTAL	134.184	139.100	145.490	148.219	149.851	154.141	155.012	160.027
- Banco Central do Brasil ²	Ativos	4.548	4.675	4.768	4.624	4.624	5092	5.080	5.015
	Aposentados	3.036	3.089	3.277	3.360	3.330	3328	3.332	3.330
	Inst.Pensão	273	270	276	301	309	333	335	349
	TOTAL	7.857	8.034	8.321	8.285	8.263	8.753	8.747	8.694
- Ministério Público da União ³	Ativos	5.901	5.859	7.670	8.066	8.066	8.384	8.384	8.384
	Aposentados	1.141	1.042	1.471	1.481	1.481	1481	1.481	1.481
	Inst.Pensão	481	490	655	660	660	622	622	622
	TOTAL	7.523	7.391	9.796	10.207	10.207	10.487	10.487	10.487
- Empresas Públicas ⁴	Ativos	28.229	27.379	28.888	19.057	19.277	19.243	19.129	21.782
	Ativos	7.315	7.008	7.086	7.192	7.280	12.498	12.714	8.951
- Societ. de Economista Mista ⁴	Ativos	325.987	279.313	321.844	346.014	325.237	314238	322.606	330.050
	Aposentados	129.387	129.801	130.394	130.941	132.808	134109	135.088	138.009
	Inst.Pensão	171.044	173.963	177.143	182.120	186.014	189723	190.797	191.700
	TOTAL	626.418	583.077	629.381	659.075	644.059	638.070	648.491	659.759
LEGISLATIVO ⁶	Ativos	19.889	20.501	22.906	23.369	26.441	27238	24.521	24.608
	Aposentados	6.978	6.887	7.256	7.262	6.573	7271	7261	7246
	Inst.Pensão	3.431	3.459	3.585	3.618	3.334	3723	3733	3732
	TOTAL	30.298	30.847	33.747	34.249	36.348	38.232	35.515	35.586
JUDICIÁRIO ⁷	Ativos	80.899	81.716	82.057	83.117	87.515	91025	93341	93607
	Aposentados	15.421	15.458	16.212	16.513	16.373	16317	16385	16070
	Inst.Pensão	5.453	5.635	5.563	5.765	5.824	6163	6281	6587
	TOTAL	101.773	102.809	103.832	105.395	109.712	113.505	116.007	116.264
TOTAL GERAL	Ativos	958.071	912.192	961.199	990.577	987.403	1.005.842	1.014.195	1.031.632
	Aposentados	541.902	538.537	545.867	545.367	537.624	532.404	529.563	530.695
	Inst.Pensão	395.487	405.237	415.699	433.230	434.333	442.850	448.376	452.647
	TOTAL	1.895.460	1.855.966	1.922.765	1.969.174	1.959.360	1.980.740	1.992.134	2.014.974
TRANSFERÊNCIAS / FCDF ⁸	Ativos	117.521	116.433	115.246	114.535	119.017	119.654	119.654	116.208
	Aposentados	35.388	40.060	40.266	40.407	44.459	44.477	44.477	46.661
	Inst.Pensão	22.803	24.315	24.293	26.706	28.483	29.491	29.491	30.878
	TOTAL	175.712	180.808	179.805	181.648	191.959	193.622	193.622	193.747

Elaborado: SRH/MP.

Fonte: SRH/MP, SOF/MP e STN/MF

1. Pessoal Civil, Administração Direta, Autarquias e Fundações. / Fonte: 1991 a 2008 SIAPE-MP;

Notas: 1. Em 1993 e 1994, a abertura para a administração Direta, Autarquias e Fundações esta estimada a partir da distribuição percentual disponível de meses específicos de cada um destes anos;

2. Os dados de 1995 a 2008 referem-se ao mês de dezembro dos respectivos anos;

3. A conversão dos instituidores de pensão dos sistemas DATAPREV/INSS e APSIS/MF para o SIAPE começou no ano de 1992 e foi gradativa ao longo do tempo, por isso há uma grande evolução em alguns períodos.

4. Em 1994 e 1995, os servidores do antigo INAMPS (Autarquia) passaram para o Ministério da Saúde, por isso há uma mudança significativa do quantitativo na Administração Direta e nas Autarquias em 1995.

5. A partir de 1996 foi considerado o critério de Força de Trabalho=quantidade de vínculos (-) exercício descentralizado (-) lotação provisória (-) cedidos.

6. No mês de abril de 2002 ocorreu uma transferência de cadastro de aposentados e instituidores das Autarquias para a Administração Direta devido a extinção do DNEP.

7. Banco Central do Brasil - BACEN. Mês referência = dezembro.

8. Fonte: 1991 a 1997 os Aposentados e Instituidores de Pensão são pagos pela Previdência Social (Dataprev/INSS). Os quantitativos de funcionários ativos referem-se somente aqueles pagos com recursos do tesouro.

Fonte: 1997 a 2008 todos os servidores (Ativos, Aposentados e Instituidores de Pensão) estão sendo pagos com recursos do Tesouro.

3. Ministério Público da União - MPU. Mês referência = dezembro. / Fonte: 1995 a 2008 SIAFI/MF;

4. Empresas Públicas e Sociedades de Economia Mista. Mês referência = dezembro.

Fonte: 1991/1994 - SEST/MP; / Fonte: 1995 - SOF/MP; / Fonte: 1996 a 2008 - STN/MF. Mês referência de Empresas Públicas - novembro e de Sociedades de Economia Mista - dezembro.

Nota 1: Os aposentados e Instituidores de Pensão são pagos pela Previdência Social (DATAPREV/INSS). / Os quantitativos de funcionários referem-se somente aqueles pagos pelo Tesouro Nacional.

Nota 2: Nas Empresas Públicas. Mês referência = dezembro. Em 2004 o SERPRO deixou de ser contratado em virtude de não mais receber recurso do Tesouro Nacional para despesa de pessoal.

5. Pessoal Militar. Mês referência = dezembro. / Fonte: 1991/1995 - EMFA / Fonte: 1995 a 2008 - SIAFI/MF

6. Poder Legislativo. Mês referência = dezembro. / Fonte: 1995 a 2008 - SIAFI/MF. Incluem cargos comissionados de livre provimento.

7. Poder Judiciário. Mês referência = dezembro. / Fonte: 1995 - SOF/MP e ADMP(STN) / Fonte: 1996 a 2008 - SIAFI/MF. Mês referência dezembro, respectivamente.

8. Transferências Intergovernamentais. Mês referência = dezembro. / Fonte: 1995 a 2008 - SIAFI/MF. Mês referência dezembro, respectivamente.

Empregados de outras esferas de Governo pagos com recursos do Ministério da Fazenda, sob supervisão deste, incluído o FCDF.

Obs. MILITARES: Os dados da situação ativos foram retificados nos períodos de 2006, 2007a 2008, devido a uma duplicidade no registro de dados do SIDOR.

Tabela 2.2 - Quantitativo de Servidores da União por Poder, segundo o grupo situação de vínculo

Poderes da União	Quantitativo de Serv. da União, segundo o grupo sit. de vínculo			Posição - Dez/2009
	Ativos	Aposentados	Inst. Pensão	Total
Executivo	926.799	510.902	393.307	1.831.008
Civil ¹	552.893	369.392	246.921	1.169.206
- Administração Direta ²	224.676	210.329	185.941	620.946
- Autarquias	219.181	120.582	44.398	384.161
- Fundações	109.036	38.481	16.582	164.099
Banco Central do Brasil	4.736	3.615	290	8.641
Ministério Público da União	8.384	1.481	622	10.487
Empresas Públicas ³	23.036	-	-	23.036
Sociedades de Economia Mista ³	12.068	-	-	12.068
Militares	325.682	136.414	145.474	607.570
Legislativo	26.724	6.655	3.072	36.451
Judiciário	93.204	17.417	5.380	116.001
Total	1.046.727	534.974	401.759	1.983.460
Transf. Intergovernamentais ⁴	-	2.807	708	3.515
Fundo Constitucional do Distrito Federal ⁵	100.101	30.566	9.523	140.190

Elaborado: SRH/MP.

Fonte: SRH/MP e STN/MF

1 - Quantidade de vínculo = (-) exercício descentralizado (-) lotação provisória (-) cedido. Estão incluídos os contratos temporários.

2 - A partir de 2009 não se consideram na Administr. Direta, situação Ativo, os Anistiados Públicos e Privados (Lei 10.559/02) como Força de Trabalho, passando a ser contados como aposentados.

3 - Recebem recursos de tesouro

4 - Nº de Empregados de outras esferas de Governo pagos com recursos do Ministério da Fazenda. Hoje se encontram apenas o Mato Grosso e o Rio Grande do Sul sob sua supervisão.

Os Serv Cíveis dos Ex-Territórios do Acre, Amapá, Rondônia, Roraima estão incluídos na Administração Direta do Ministério da Fazenda. Os Serv militares CBM e PM do antigo Estado da Guanabara, que antes se encontravam nas Transferências Intergovernamentais, estão integralmente dentro do SIAPE, motivo da atualização nos quantitativos das Transf. Intergovernamentais.

5- Incluem servidores Cíveis, Militares e contratos temporário.

Nota 1: Os quantitativos dos Militares, BACEN, MPU, Legislativo e Judiciário estão sendo atualizados de acordo com a Portaria 2.730 da Secretaria de Recursos Humanos do Minist. do Planejamento.

Os Dados do Poder Judiciários foram retificados.

Tabela 2.3 - Participação Percentual de Servidores da União por Poder, segundo o grupo situação de vínculo

Poderes da União	Participação Percentual de Serv. da União, segundo o grupo sit. Vínculo			Posição - Dez/2009
	Ativos	Aposentados	Inst. Pensão	Total
Executivo	50,6	27,9	21,5	100,0
Civil ¹	47,3	31,6	21,1	100,0
- Administração Direta	36,2	33,9	29,9	100,0
- Autarquias	57,1	31,4	11,6	100,0
- Fundações	66,4	23,4	10,1	100,0
Banco Central do Brasil	54,8	41,8	3,4	100,0
Ministério Público da União	79,9	14,1	5,9	100,0
Empresas Públicas ²	100,0	-	-	100,0
Sociedades de Economia Mista ²	100,0	-	-	100,0
Militares	53,6	22,5	23,9	100,0
Legislativo	73,3	18,3	8,4	100,0
Judiciário	80,3	15,0	4,6	100,0
Total	52,8	27,0	20,3	100,0
Transf. Intergovernamentais ³	-	79,9	20,1	100,0
Fundo Constitucional do Distrito Federal ^{3 e 4}	71,4	21,8	6,8	100,0

Elaborado: SRH/MP.

Fonte: SRH/MP e STN/MF

1 - Quantidade de vínculo = (-) exercício descentralizado (-) lotação provisória (-) cedido. Estão incluídos os contratos temporários.

2 - A partir de 2009 não se consideram na Administr. Direta, situação Ativo, os Anistiados Públicos e Privados (Lei 10.559/02) como Força de Trabalho, passando a ser contados como aposentados.

3 - Recebem recursos de tesouro

4 - Nº de Empregados de outras esferas de Governo pagos com recursos do Ministério da Fazenda. Hoje se encontram apenas o Mato Grosso e o Rio Grande do Sul sob sua supervisão.

Os Serv Cíveis dos Ex-Territórios do Acre, Amapá, Rondônia, Roraima estão incluídos na Administração Direta do Ministério da Fazenda. Os Serv militares CBM e PM do antigo Estado da Guanabara, que antes se encontravam nas Transferências Intergovernamentais, estão integralmente dentro do SIAPE, motivo da atualização nos percentuais das Transf. Intergovernamentais.

5- Incluem servidores Cíveis, Militares e contratos temporário.

Nota 1: Os dados sobre quantitativo de Militares, BACEN, MPU, Legislativo e Judiciário estão sendo atualizados de acordo com a Portaria 2.730 da Secretaria de Recursos Humanos do Minist. do Planejamento.

Os Dados do Poder Judiciários foram retificados.

Tabela 2.4 - Quantitativo (força de trabalho) dos Servidores Públicos Federais Cíveis Ativos do Poder Executivo por órgãos da administração¹ - SIAPE

Órgãos da administração	1997	1998	1999	2000	2001	2002	2003	2004	2005	2006	2007	2008	2009 ⁵
Presidência da República ²	5.370	5.401	2.519	3.318	3.284	3.147	3.744	3.767	4.222	4.875	5.697	7.513	7.917
Advocacia Geral da União	16	2.068	2.196	2.615	3.161	1.683	3.804	7.382	7.766	8.249	8.900	8.977	9.111
Agricultura, Pec. e do Abastecimento	11.703	11.151	10.771	10.696	11.164	11.415	10.973	11.373	11.742	11.409	11.551	11.588	12.119
Cidades	-	-	-	-	-	-	207	280	320	430	418	460	604
Ciência e Tecnologia	4.571	4.355	6.875	6.893	6.750	7.051	6.972	7.152	7.243	7.111	6.959	6.806	6.931
Comunicações	1.313	1.322	1.657	1.525	1.644	1.761	1.685	1.604	2.000	2.009	2.048	1.971	2.156
Cultura	2.844	2.695	2.585	2.539	2.508	2.477	2.391	2.589	2.591	2.960	2.976	2.946	3.157
Defesa ³	35.362	33.901	32.031	31.004	29.782	29.608	28.710	28.899	29.002	28.369	27.518	27.246	27.702
Desenvolvimento Agrário ⁴	6.267	6.004	5.798	5.713	5.703	5.663	5.243	5.567	5.670	6.538	6.576	6.709	6.706
Desen. Social e Combate à Fome	-	-	-	-	-	-	-	383	381	522	594	632	661
Desen., Ind. e Comércio Exterior	2.411	2.335	2.580	2.260	2.436	2.401	2.293	2.338	2.328	2.641	2.677	2.780	2.776
Educação	174.966	168.403	165.510	165.595	163.479	165.163	164.870	171.925	173.181	179.449	180.895	188.440	199.174
Esporte	169	159	185	325	402	396	209	221	219	215	233	236	304
Fazenda	26.207	28.080	26.958	25.331	26.098	26.297	25.622	26.098	26.404	28.672	33.233	33.033	34.301
Governos dos Ex-Territórios	25.247	24.573	23.315	23.829	23.198	23.407	22.227	21.464	19.233	18.269	17.399	16.623	15.798
Integração Nacional	-	-	184	3.905	2.480	2.537	2.469	2.764	2.674	2.667	2.719	2.759	2.793
Justiça	23.261	22.490	23.113	21.197	20.685	20.729	21.244	23.463	25.502	27.516	27.915	28.168	29.130
Meio Ambiente	8.609	8.322	8.024	5.644	6.409	7.115	7.242	7.894	8.013	8.469	8.559	9.511	9.481
Minas e Energia	2.000	2.030	1.872	1.936	1.902	2.104	2.022	2.028	2.351	2.678	2.645	2.957	3.257
Planejamento, Orçamento e Gestão	16.072	14.088	13.164	13.868	13.783	14.079	14.259	12.932	14.550	16.235	16.453	18.076	15.538
Previdência e Assistência Social	45.718	43.789	41.566	40.664	40.121	39.523	40.254	40.660	42.202	43.782	39.771	39.983	39.006
Relações Exteriores	3.099	3.140	3.051	2.993	2.943	2.998	2.917	2.962	3.173	3.214	3.335	3.467	3.619
Saúde	123.159	116.862	110.804	102.480	104.948	103.634	105.238	103.483	106.079	109.107	106.259	105.621	105.456
Trabalho e Emprego	8.126	7.810	7.863	7.787	7.699	7.671	7.221	7.268	7.195	7.044	7.270	7.091	8.837
Transportes	5.235	4.742	4.504	4.795	4.724	4.882	3.878	4.348	4.651	5.337	5.454	5.254	5.895
Turismo	-	-	-	-	-	-	286	294	271	357	366	388	464
Total	531.725	513.720	497.125	486.912	485.303	485.741	485.980	499.138	508.963	528.124	528.420	539.235	552.893

Fonte: SRH/MP.

Força de Trabalho= quantidade de vínculo (-) exercício descentralizado (-) lotação provisória (-) cedido

1 - Inclui os servidores civis da administração direta, autarquias e fundações do Poder Executivo (inclusive contratos temporários).

2 - Inclui a Vice-Presidência.

3 - Inclui administração direta, Comando da Aeronáutica, Exército e Marinha.

4 - Inclui o INCRA.

5 - Posição de dezembro/2009.

Tabela 2.5 - Quantitativo (força de trabalho) dos Servidores Públicos Federais Cíveis Ativos do Poder Executivo, por nível de escolaridade do cargo, segundo os órgãos da administração¹ - SIAPE

Órgãos da administração	Servidores Cíveis do poder executivo, por nível de escolaridade								Posição - Dez/2009	
	Superior		Intermediário		Auxiliar		Sem Informação ²		Total	
	Qtde	%	Qtde	%	Qtde	%	Qtde	%	Qtde	%
Presidência da República ³	2.216	28,0	1.839	23,2	29	0,4	3.833	48,4	7.917	100,0
Advocacia Geral da União	6.440	70,7	1.155	12,7	30	0,3	1.486	16,3	9.111	100,0
Agricultura, Pecuária e do Abastecimento	4.011	33,1	6.391	52,7	1.025	8,5	692	5,7	12.119	100,0
Cidades	224	37,1	94	15,6	7	1,2	279	46,2	604	100,0
Ciência e Tecnologia	3.502	50,5	3.053	44,0	45	0,6	331	4,8	6.931	100,0
Comunicações	879	40,8	849	39,4	1	0,0	427	19,8	2.156	100,0
Cultura	1.444	45,7	966	30,6	78	2,5	669	21,2	3.157	100,0
Defesa ⁴	5.895	21,3	16.858	60,9	2.908	10,5	2.041	7,4	27.702	100,0
Desenvolvimento Agrário ⁵	2.386	35,6	3.777	56,3	34	0,5	509	7,6	6.706	100,0
Desen. Social e Combate à Fome	101	15,3	86	13,0	0	0,0	474	71,7	661	100,0
Desen., Ind. e Comércio Exterior	1.318	47,5	1.240	44,7	24	0,9	194	7,0	2.776	100,0
Educação	116.031	58,3	64.915	32,6	11.080	5,6	7.148	3,6	199.174	100,0
Esporte	67	22,0	57	18,8	1	0,3	179	58,9	304	100,0
Fazenda	23.261	67,8	10.012	29,2	440	1,3	588	1,7	34.301	100,0
Governos dos Ex-Territórios	4.841	30,6	9.145	57,9	1.809	11,5	3	0,0	15.798	100,0
Integração Nacional	607	21,7	1.851	66,3	1	0,0	334	12,0	2.793	100,0
Justiça	3.892	13,4	23.312	80,0	374	1,3	1.552	5,3	29.130	100,0
Meio Ambiente	3.851	40,6	3.105	32,7	141	1,5	2.384	25,1	9.481	100,0
Minas e Energia	1.439	44,2	1.309	40,2	20	0,6	489	15,0	3.257	100,0
Planejamento, Orçamento e Gestão	3.604	23,2	10.630	68,4	40	0,3	1.264	8,1	15.538	100,0
Previdência e Assistência Social	9.886	25,3	28.241	72,4	72	0,2	807	2,1	39.006	100,0
Relações Exteriores	2.424	67,0	1.139	31,5	4	0,1	52	1,4	3.619	100,0
Saúde	26.184	24,8	64.229	60,9	6.100	5,8	8.943	8,5	105.456	100,0
Trabalho e Emprego	3.532	40,0	5.052	57,2	32	0,4	221	2,5	8.837	100,0
Transportes	1.539	26,1	3.351	56,8	234	4,0	771	13,1	5.895	100,0
Turismo	62	13,4	115	24,8	0	0,0	287	61,9	464	100,0
Total	229.636	41,5	262.771	47,5	24.529	4,4	35.957	6,5	552.893	100,0

Fonte: SRH/MP.

Força de trabalho = quantidade de vínculo (-) exercício descentralizado (-) lotação provisória (-) cedido. Estão inclusos os contratos temporários.

1 - Não inclui aposentados e instituidores de pensão, sendo considerados só cargos ocupados.

2 - Não possui informação de escolaridade no cadastro SIAPE

3 - Inclui a Vice-Presidência.

4 - Inclui administração direta, Comando da Aeronáutica, Exército e Marinha.

5 - Inclui o INCRA.

Tabela 2.6 - Quantitativo (força de trabalho) dos Servidores Públicos Federais Cíveis do Poder Executivo, por situação de vínculo, segundo os órgãos da administração¹ - SIAPE

Órgãos da administração	Posição - Dez/2009							
	Ativos		Aposentados		Inst. Pensão		Total	
	Qtde	%	Qtde	%	Qtde	%	Qtde	%
Presidência da República ²	7.917	76,0	1.459	14,0	1.042	10,0	10.418	100,0
Advocacia Geral da União	9.111	92,6	656	6,7	69	0,7	9.836	100,0
Agricultura, Pecuária e do Abastecimento	12.119	34,8	9.770	28,0	12.971	37,2	34.860	100,0
Cidades	604	99,8	1		-		605	99,8
Ciência e Tecnologia	6.931	66,1	2.932	28,0	615	5,9	10.478	100,0
Comunicações	2.156	6,4	12.190	36,5	19.082	57,1	33.428	100,0
Cultura	3.157	64,3	1.375	28,0	375	7,6	4.907	100,0
Defesa ³	27.702	30,8	29.280	32,5	32.974	36,7	89.956	100,0
Desenvolvimento Agrário ⁴	6.706	55,2	3.911	32,2	1.527	12,6	12.144	100,0
Desen. Social e Combate à fome	661	100,0	-		-		661	100,0
Desen., Ind. e Comércio Exterior	2.776	69,0	932	23,2	316	7,9	4.024	100,0
Educação	199.174	64,3	84.062	27,1	26.642	8,6	309.878	100,0
Esporte	304	94,1	15	4,6	4	1,2	323	100,0
Fazenda	34.301	47,6	20.503	28,4	17.322	24,0	72.126	100,0
Governos dos Ex-Territórios	15.798	48,3	10.855	33,2	6.023	18,4	32.676	100,0
Integração Nacional	2.793	20,7	5.390	40,0	5.292	39,3	13.475	100,0
Justiça	29.130	61,4	12.303	25,9	6.034	12,7	47.467	100,0
Meio Ambiente	9.481	67,8	2.638	18,9	1.866	13,3	13.985	100,0
Minas e Energia	3.257	64,0	1.088	21,4	741	14,6	5.086	100,0
Planejamento, Orçamento e Gestão	15.538	46,5	14.309	42,8	3.576	10,7	33.423	100,0
Previdência e Assistência Social	39.006	41,5	40.922	43,6	13.984	14,9	93.912	100,0
Relações Exteriores	3.619	61,1	1.426	24,1	878	14,8	5.923	100,0
Saúde	105.456	45,5	86.805	37,5	39.503	17,0	231.764	100,0
Trabalho e Emprego	8.837	43,7	6.933	34,3	4.467	22,1	20.237	100,0
Transportes	5.895	7,7	19.471	25,3	51.588	67,0	76.954	100,0
Turismo	464	70,3	166	25,2	30	4,5	660	100,0
Total	552.893	47,3	369.392	31,6	246.921	21,1	1.169.206	100,0

Elaborado: SRH/MP.

Força de trabalho = quantidade de vínculo (-) exercício descentralizado (-) lotação provisória (-) cedido.

1 - Inclui os servidores civis da administração direta, autarquias e fundações do Poder Executivo (inclusive contratos temporários).

2 - Inclui Vice-Presidência.

3 - Inclui administração direta, Comando da Aeronáutica, Exército e Marinha.

4 - Inclui o INCRA.

Tabela 2.7 - Quantitativo (força de trabalho) dos Servidores Públicos Federais Cíveis Ativos do Poder Executivo, por sexo, segundo os órgãos da administração¹ - SIAPE

Órgãos da administração	Posição - Dez/2009					
	Masculino		Feminino		Total	
	Qtde	%	Qtde	%	Qtde	%
Presidência da República ²	5.152	65,1	2.765	34,9	7.917	100,0
Advocacia Geral da União	4.916	54,0	4.195	46,0	9.111	100,0
Agricultura, Pecuária e do Abastecimento	8.900	73,4	3.219	26,6	12.119	100,0
Cidades	343	56,8	261	43,2	604	100,0
Ciência e Tecnologia	4.503	65,0	2.428	35,0	6.931	100,0
Comunicações	1.474	68,4	682	31,6	2.156	100,0
Cultura	1.609	51,0	1.548	49,0	3.157	100,0
Defesa ³	16.341	59,0	11.361	41,0	27.702	100,0
Desenvolvimento Agrário ⁴	4.478	66,8	2.228	33,2	6.706	100,0
Desen. Social e Combate à fome	293	44,3	368	55,7	661	100,0
Desen., Ind. e Comércio Exterior	1.664	59,9	1.112	40,1	2.776	100,0
Educação	102.095	51,3	97.079	48,7	199.174	100,0
Esporte	145	47,7	159	52,3	304	100,0
Fazenda	19.706	57,5	14.595	42,5	34.301	100,0
Governos dos Ex-Territórios	6.394	40,5	9.404	59,5	15.798	100,0
Integração Nacional	1.965	70,4	828	29,6	2.793	100,0
Justiça	23.668	81,2	5.462	18,8	29.130	100,0
Meio Ambiente	6.574	69,3	2.907	30,7	9.481	100,0
Minas e Energia	2.061	63,3	1.196	36,7	3.257	100,0
Planejamento, Orçamento e Gestão	9.538	61,4	6.000	38,6	15.538	100,0
Previdência e Assistência Social	17.214	44,1	21.792	55,9	39.006	100,0
Relações Exteriores	2.233	61,7	1.386	38,3	3.619	100,0
Saúde	57.729	54,7	47.727	45,3	105.456	100,0
Trabalho e Emprego	4.717	53,4	4.120	46,6	8.837	100,0
Transportes	4.122	69,9	1.773	30,1	5.895	100,0
Turismo	211	45,5	253	54,5	464	100,0
Total	308.045	55,7	244.848	44,3	552.893	100,0

Elaborado: SRH/MP.

Força de Trabalho= quantidade de vínculo (-) exercício descentralizado (-) lotação provisória (-) cedido

1 - Inclui os servidores civis da administração direta, autarquias e fundações do Poder Executivo (inclusive contratos temporários).

2 - Inclui a Vice-Presidência.

3 - Inclui administração direta, Comando da Aeronáutica, Exército e Marinha.

4 - Inclui o INCRA.

Tabela 2.9 - Quantitativo (força de trabalho) dos Servidores Públicos Federais Civis Ativos do Poder Executivo por nível de escolaridade ¹ do cargo - SIAPE

Nível	1997	1998	1999	2000	2001	2002	2003	2004	2005	2006	2007	2008	2009 ³
Superior	182.303	177.694	180.873	180.098	188.739	182.963	177.434	188.171	192.465,0	207.719	213.009	219.960	229.636
Intermediário	302.503	289.797	270.534	260.834	247.511	227.747	227.532	255.057	254.586,0	257.183	256.244	256.696	262.771
Auxiliar	29.554	28.306	26.981	26.142	26.447	24.553	23.650	23.304	22.263,0	26.956	26.205	25.295	24.529
Sem Informação ²	17.365	17.923	18.733	19.838	22.606	21.478	28.364	32.606	39.649,0	36.266	32.962	37.284	35.957
Total	531.725	513.720	497.121	486.912	485.303	456.741	456.980	499.138	508.963	528.124	528.420	539.235	552.893

Fonte: SRH/MP.

Força de Trabalho= quantidade de vínculo (-) exercício descentralizado (-) lotação provisória (-) cedido

1 - Sendo considerados só cargos ocupados, contratos temporários.

Não inclui BACEN e MPU.

2 - Funções - DAS (não tem informações de escolaridade para função) e sem informação no cadastro.

3 - Posição de dezembro/2009

De 1997 a 2008 foram considerados os quantitativos do mês de Dezembro de cada ano.

Tabela 2.10 - Quantitativo e idade média dos Servidores Públicos Federais Civis Ativos do Poder Executivo, por nível de escolaridade do Servidor - SIAPE

Nível de Escolaridade	Quantitativo de Servidores Civis	Participação percentual dos Servidores Civis	Posição - Dez/2009
			Idade Média
Analfabeto	23	0,0	39
Alfabetizado sem cursos regulares	5.188	0,9	56
Primeiro grau incompleto	23.321	4,2	53
Primeiro grau	33.285	6,0	52
Segundo grau ou técnico	166.552	30,1	46
Superior	248.096	44,9	42
Aperfeiçoamento / Especialização / Pós-Graduação	12.532	2,3	46
Mestrado	23.541	4,3	44
Doutorado ¹	40.252	7,3	47
Não Classificada ²	103	0,0	44
Total	552.893	100,0	46

Fonte: SRH/MP.

1 - Inclui Phd, Livre docência e Pós-doutorado.

Informação é solicitada quando o servidor ingressa no serviço público, significa que poderá não estar atualizada em decorrência da reduzida periodicidade da atualização desta informação.

2 - Não consta informação de nível de escolaridade no cadastro do SIAPE

Tabela 2.11 - Idade Média dos Servidores Públicos Federais Civis do Poder Executivo, por sexo, segundo a situação de vínculo¹ - SIAPE

Situação de Vínculo	Idade Média dos Servidores Públicos Federais Civis		Posição - Dez/2009
	Masculino	Feminino	total
Ativos	46	45	46
Aposentados	71	68	70
Inst. de Pensão ²	66	62	65
Total	59	55	57

Fonte: SRH/MP.

1 - Inclui Servidores Civis da administração direta, fundações e autarquias do Poder Executivo (inclusive contratos temporários).

2- No caso do Inst. de Pensão a idade média se refere à idade do servidor quando do falecimento.

Tabela 2.12 - Idade Média dos Servidores Públicos Federais Cíveis do Poder Executivo, por situação de vínculo, segundo os órgãos da administração¹ - SIAPE

Órgãos da administração	Idade Média dos Servidores Públicos Cíveis			Posição - Dez/2009
	Ativos	Aposentados	Inst. Pensão	Total
Presidência da República ²	44	67	66	49
Advocacia Geral da União	43	62	56	44
Agricultura, Pecuária e do Abastecimento	51	73	66	63
Cidades	40	-	-	40
Ciência e Tecnologia	50	65	60	55
Comunicações	41	78	66	69
Cultura	47	67	61	53
Defesa ³	48	71	65	62
Desenvolvimento Agrário ⁴	48	69	64	56
Desen. Social e Combate à Fome	39	0	0	39
Desen., Ind. e Comércio Exterior	46	64	59	51
Educação	45	68	64	52
Esporte	41	60	58	42
Fazenda	46	72	67	59
Governos dos Ex-Territórios	52	67	62	59
Integração Nacional	51	74	68	67
Justiça	41	64	61	50
Meio Ambiente	43	70	65	51
Minas e Energia	45	70	66	53
Planejamento, Orçamento e Gestão	42	66	63	54
Previdência e Assistência Social	46	68	66	58
Relações Exteriores	46	73	65	55
Saúde	49	69	64	59
Trabalho e Emprego	45	72	66	59
Transportes	47	76	67	68
Turismo	38	66	59	45
Total	46	70	65	57

Elaborado: SRH/MP.

1 - Inclui os servidores civis da administração direta, autarquias e fundações do Poder Executivo (inclusive contratos temporários).

2 - Inclui Vice-Presidência.

3 - Inclui administração direta, Comando da Aeronáutica, Exército e Marinha.

4 - Inclui o INCRA.

Tabela 2.13 - Idade Média dos Servidores Públicos Federais Cíveis Ativos do Poder Executivo, por sexo, segundo os órgãos da administração¹ - SIAPE

Órgãos da administração	Idade Média dos Servidores Cíveis Ativos		Posição - Dez/2009
	Masculino	Feminino	Total
Presidência da República ²	44	44	44
Advocacia Geral da União	43	43	43
Agricultura, Pecuária e do Abastecimento	52	47	51
Cidades	40	40	40
Ciência e Tecnologia	50	49	50
Comunicações	41	42	41
Cultura	48	46	47
Defesa ³	49	47	48
Desenvolvimento Agrário ⁴	48	47	48
Desenvolvimento Social e Combate à Fome	40	39	39
Desen., Ind. e Comércio Exterior	46	45	46
Educação	45	44	45
Esporte	42	39	41
Fazenda	46	46	46
Governos dos Ex-Territórios	52	51	52
Integração Nacional	52	48	51
Justiça	41	42	41
Meio Ambiente	43	43	43
Minas e Energia	46	44	45
Planejamento, Orçamento e Gestão	43	42	42
Previdência e Assistência Social	46	46	46
Relações Exteriores	46	46	46
Saúde	51	47	49
Trabalho e Emprego	46	45	45
Transportes	48	46	47
Turismo	40	36	38
Total	47	45	46

Elaborado: SRH/MP.

Força de trabalho = quantidade de vínculo (-) exercício descentralizado (-) lotação provisória (-) cedido.

1 - Inclui os servidores civis da administração direta, autarquias e fundações do Poder Executivo (inclusive contratos temporários).

2 - Inclui a Vice-Presidência.

3 - Inclui administração direta, Comando da Aeronáutica, Exército e Marinha.

4 - Inclui o INCRA.

Tabela 2.14 - Idade Média dos Servidores Públicos Federais Cíveis do Poder Executivo, por situação de vínculo, segundo as Unidades da Federação¹ - SIAPE

Unidades da Federação	Idade Média dos Servidores Públicos Cíveis do Poder Executivo			Posição - Dez/2009
	Ativos	Aposentados	Inst. Pensão ²	Total
Acre	45	71	65	59
Alagoas	46	68	65	57
Amapá	50	68	62	56
Amazonas	46	68	63	53
Bahia	46	70	64	58
Ceará	47	71	66	60
Distrito Federal	43	68	65	58
Espírito Santo	45	68	64	55
Goiás	45	67	62	55
Maranhão	46	68	63	56
Mato Grosso	45	65	62	51
Mato Grosso do Sul	44	66	63	51
Minas Gerais	45	69	64	57
Pará	47	70	63	70
Paraíba	47	69	66	58
Paraná	44	67	63	54
Pernambuco	47	71	65	60
Piauí	46	70	64	57
Rio de Janeiro	47	71	64	59
Rio Grande do Norte	45	69	66	57
Rio Grande do Sul	45	68	63	56
Rondônia	50	63	60	55
Roraima	48	66	58	52
Santa Catarina	45	66	65	55
São Paulo	46	69	64	57
Sergipe	44	69	66	56
Tocantins	39	64	58	43
Total	46	70	64	57

Fonte: SRH/MP.

1 - Inclui Servidores Cíveis da administração direta, fundações e autarquias do Poder Executivo (inclusive contratos temporários).

2 - No caso do Instituidor de Pensão a idade média se refere idade do servidor quando do falecimento.

3 - Não consta informação no cadastro SIAPE.

Tabela 2.15 - Idade Média dos Servidores Públicos Federais Cíveis Ativos do Poder Executivo, por sexo, segundo as unidades da federação¹ - SIAPE

Unidades da Federação	Idade Média dos Servidores Públicos Ativos		Posição - Dez/2009
	Masculino	Feminino	Total
Acre	45	43	45
Alagoas	46	46	46
Amapá	50	50	50
Amazonas	46	45	46
Bahia	47	46	46
Ceará	47	47	47
Distrito Federal	44	43	43
Espírito Santo	45	44	45
Goiás	46	45	45
Maranhão	46	46	46
Mato Grosso	45	44	45
Mato Grosso do Sul	44	44	44
Minas Gerais	46	44	45
Pará	47	47	47
Paraíba	48	47	47
Paraná	44	44	44
Pernambuco	47	47	47
Piauí	46	45	46
Rio de Janeiro	48	46	47
Rio Grande do Norte	46	45	45
Rio Grande do Sul	46	44	45
Rondônia	49	50	50
Roraima	47	49	48
Santa Catarina	46	44	45
São Paulo	46	45	46
Sergipe	45	43	44
Tocantins	40	39	39
Total	46	45	46

Elaborado: SRH/MP.

1 - Inclui os servidores civis da administração direta, autarquias e fundações do Poder Executivo (inclusive contratos temporários).

Tabela 2.16 - Quantitativo dos Servidores Públicos Federais Cíveis do Poder Executivo, por situação de vínculo, segundo as Unidades da Federação¹ - SIAPE

Unidades da Federação	Posição -Nov/2009							
	Ativos		Aposentados		Inst. Pensão		Total	
	Qtde	%	Qtde	%	Qtde	%	Qtde	%
Acre	2.992	41,5	2.311	32,1	1.898	26,4	7.201	100,0
Alagoas	7.458	51,3	4.612	31,7	2.468	17,0	14.538	100,0
Amapá	9.211	62,6	3.358	22,8	2.135	14,5	14.704	100,0
Amazonas	9.826	64,4	3.793	24,9	1.628	10,7	15.247	100,0
Bahia	24.141	50,0	15.396	31,9	8.762	18,1	48.299	100,0
Ceará	17.410	41,9	15.223	36,6	8.921	21,5	41.554	100,0
Distrito Federal	61.695	38,2	43.568	26,9	56.421	34,9	161.684	100,0
Espírito Santo	9.843	55,1	5.682	31,8	2.327	13,0	17.852	100,0
Goiás	12.400	56,8	7.200	33,0	2.225	10,2	21.825	100,0
Maranhão	11.229	56,8	6.028	30,5	2.499	12,6	19.756	100,0
Mato Grosso	8.543	70,4	2.546	21,0	1.054	8,7	12.143	100,0
Mato Grosso do Sul	8.342	68,1	2.542	20,8	1.361	11,1	12.245	100,0
Minas Gerais	47.537	50,1	30.617	32,3	16.696	17,6	94.850	100,0
Pará	18.045	52,3	9.820	28,5	6.635	19,2	34.500	100,0
Paraíba	15.472	51,4	9.859	32,8	4.770	15,8	30.101	100,0
Paraná	18.029	54,1	10.986	33,0	4.308	12,9	33.323	100,0
Pernambuco	22.318	41,4	19.242	35,7	12.363	22,9	53.923	100,0
Piauí	7.703	49,9	4.890	31,7	2.847	18,4	15.440	100,0
Rio de Janeiro	114.742	41,0	93.744	33,5	71.580	25,6	280.066	100,0
Rio Grande do Norte	12.076	49,6	8.446	34,7	3.842	15,8	24.364	100,0
Rio Grande do Sul	28.777	50,2	20.251	35,3	8.268	14,4	57.296	100,0
Rondônia	9.917	58,2	5.127	30,1	1.996	11,7	17.040	100,0
Roraima	9.038	74,3	2.018	16,6	1.109	9,1	12.165	100,0
Santa Catarina	13.834	52,0	8.639	32,5	4.120	15,5	26.593	100,0
São Paulo	42.397	49,0	29.378	34,0	14.669	17,0	86.444	100,0
Sergipe	5.976	52,0	3.642	31,7	1.883	16,4	11.501	100,0
Tocantins	3.942	86,6	474	10,4	136	3,0	4.552	100,0
Total	552.893	47,3	369.392	31,6	246.921	21,1	1.169.206	100,0

Elaborado: SRH/MP.

1 - Inclui os servidores civis da administração direta, autarquias e fundações do Poder Executivo (inclusive contratos temporários).

Tabela 2.17 - Quantitativo (força de trabalho) dos Servidores Públicos Federais Cíveis Ativos do Poder Executivo, por sexo, segundo as Unidades da Federação¹ - SIAPE

Unidades da Federação	Masculino		Feminino		Total	
	Qtde	%	Qtde	%	Qtde	%
Acre	2.030	67,8	962	32,2	2.992	100,0
Alagoas	4.255	57,1	3.203	42,9	7.458	100,0
Amapá	4.307	46,8	4.904	53,2	9.211	100,0
Amazonas	5.653	57,5	4.173	42,5	9.826	100,0
Bahia	14.413	59,7	9.728	40,3	24.141	100,0
Ceará	10.286	59,1	7.124	40,9	17.410	100,0
Distrito Federal	33.546	54,4	28.149	45,6	61.695	100,0
Espírito Santo	5.643	57,3	4.200	42,7	9.843	100,0
Goiás	7.024	56,6	5.376	43,4	12.400	100,0
Maranhão	6.876	61,2	4.353	38,8	11.229	100,0
Mato Grosso	5.334	62,4	3.209	37,6	8.543	100,0
Mato Grosso do Sul	5.169	62,0	3.173	38,0	8.342	100,0
Minas Gerais	26.958	56,7	20.579	43,3	47.537	100,0
Pará	11.264	62,4	6.781	37,6	18.045	100,0
Paraíba	8.793	56,8	6.679	43,2	15.472	100,0
Paraná	10.211	56,6	7.818	43,4	18.029	100,0
Pernambuco	12.404	55,6	9.914	44,4	22.318	100,0
Piauí	4.997	64,9	2.706	35,1	7.703	100,0
Rio de Janeiro	58.467	51,0	56.275	49,0	114.742	100,0
Rio Grande do Norte	7.299	60,4	4.777	39,6	12.076	100,0
Rio Grande do Sul	16.172	56,2	12.605	43,8	28.777	100,0
Rondônia	5.582	56,3	4.335	43,7	9.917	100,0
Roraima	3.916	43,3	5.122	56,7	9.038	100,0
Santa Catarina	7.990	57,8	5.844	42,2	13.834	100,0
São Paulo	23.407	55,2	18.990	44,8	42.397	100,0
Sergipe	3.540	59,2	2.436	40,8	5.976	100,0
Tocantins	2.509	63,6	1.433	36,4	3.942	100,0
Total	308.045	55,7	244.848	44,3	552.893	100,0

Elaborado: SRH/MP.

Força de trabalho = quantidade de vínculo (-) exercício descentralizado (-) lotação provisória (-) cedido.

1 - Inclui os servidores civis da administração direta, autarquias e fundações do Poder Executivo (inclusive contratos temporários).

Tabela 2.18 - Quantitativo (força de trabalho) dos Servidores Públicos Federais Cíveis Ativos do Poder Executivo, por Governos dos Ex-Territórios, segundo a situação de vínculo¹ - SIAPE

Situação de Vínculo	1997	1998	1999	2000	2001	2002	2003	2004	2005	2006	2007	2008	2009 ²
	Qtde	Qtde	Qtde	Qtde	Qtde	Qtde	Qtde	Qtde	Qtde	Qtde	Qtde	Qtde	Qtde
Acre													
Ativos	102	91	35	28	19	15	13	11	3	3	2	2	2
Aposentados	2.368	2.404	2.382	2.301	2.246	2.183	2.080	2.005	1.917	1.837	1.752	1.682	1.590
Instituidor de Pensão	1.160	1.199	1.247	1.325	1.373	1.427	1.445	1.927	1.529	1.557	1.572	1.981	1.603
Total	3.630	3.694	3.664	3.654	3.638	3.625	3.538	3.943	3.449	3.397	3.326	3.665	3.195
Amapá													
Ativos	8.333	8.176	7.895	7.719	7.541	8.335	7.931	7.873	7.437	7.165	6.998	6.831	6.649
Aposentados	2.503	2.664	2.738	2.798	2.807	2.876	3.092	3.116	3.140	3.078	3.080	3.090	3.128
Instituidor de Pensão	1.139	1.191	1.240	1.308	1.390	1.491	1.577	1.672	1.759	1.844	1.930	2.023	1.996
Total	11.975	12.031	11.873	11.825	11.738	12.702	12.600	12.661	12.336	12.087	12.008	11.944	11.773
Rondônia													
Ativos	8.352	8.035	7.601	7.340	7.062	6.647	6.104	5.836	5.226	4.760	4.304	3.900	3.510
Aposentados	1.482	1.756	1.957	2.037	2.116	2.335	2.717	3.382	3.242	3.535	3.865	4.119	4.375
Instituidor de Pensão	840	886	941	988	1.051	1.123	1.182	1.250	1.319	1.380	1.412	1.480	1.467
Total	10.674	10.677	10.499	10.365	10.229	10.105	10.003	10.468	9.787	9.675	9.581	9.499	9.352
Roraima													
Ativos	8.460	8.271	7.784	8.742	8.576	8.410	8.179	7.744	6.560	6.341	6.137	5.890	5.637
Aposentados	806	905	1.095	1.151	1.220	1.264	1.346	1.606	1.438	1.489	1.540	1.619	1.762
Instituidor de Pensão	505	539	572	617	650	692	747	804	862	882	911	948	957
Total	9.771	9.715	9.451	10.510	10.446	10.366	10.272	10.154	8.860	8.712	8.588	8.457	8.356
Total													
Ativos	25.247	24.573	23.315	23.829	23.198	23.407	22.227	21.464	19.226	18.269	17.441	16.623	15.798
Aposentados	7.159	7.729	8.172	8.287	8.389	8.658	9.235	10.109	9.737	9.939	10.237	10.510	10.855
Instituidor de Pensão	3.644	3.815	4.000	4.238	4.464	4.733	4.951	5.653	5.469	5.663	5.825	6.432	6.023
Total	36.050	36.117	35.487	36.354	36.051	36.798	36.413	37.226	34.432	33.871	33.503	33.565	32.676

Fonte: SRH/MP.

Força de Trabalho= quantidade de vínculo (-) exercício descentralizado (-) lotação provisória (-) cedido

1 - Inclui Servidores Cíveis da administração direta, fundações e autarquias do Poder Executivo

2 - Posição de dezembro/2009

De 1997 a 2008 foram considerados os quantitativos do mês de dezembro de cada ano.



Tabela 2.19 - Relação entre o Quantitativo (força de trabalho) dos Servidores Públicos Federais Cíveis Ativos do Poder Executivo, segundo as Grandes Regiões e Unidades da Federação¹ - SIAPE

Grandes Regiões e Unidades da Federação	Quantidade ¹	Participação percentual dos Servidores Cíveis - %	
		Sobre o total de Serv. Públicos	Sobre a população da região e Unid. Federação *
NORTE	62.971	11,4	0,4
Pará	18.045	3,3	0,3
Rondônia	9.917	1,8	0,7
Amapá	9.211	1,7	1,6
Roraima	9.038	1,6	2,3
Amazonas	9.826	1,8	0,3
Tocantins	3.942	0,7	0,3
Acre	2.992	0,5	0,5
NORDESTE	123.783	22,4	0,2
Bahia	24.141	4,4	0,2
Pernambuco	22.318	4,0	0,3
Ceará	17.410	3,1	0,2
Paraíba	15.472	2,8	0,4
Rio Grande do Norte	12.076	2,2	0,4
Maranhão	11.229	2,0	0,2
Alagoas	7.458	1,3	0,2
Piauí	7.703	1,4	0,3
Sergipe	5.976	1,1	0,3
SUDESTE	214.519	38,8	0,3
Rio de Janeiro	114.742	20,8	0,7
Minas Gerais	47.537	8,6	0,2
São Paulo	42.397	7,7	0,1
Espírito Santo	9.843	1,8	0,3
SUL	60.640	11,0	0,2
Rio Grande do Sul	28.777	5,2	0,3
Paraná	18.029	3,3	0,2
Santa Catarina	13.834	2,5	0,2
CENTRO-OESTE	90.980	16,5	0,7
Distrito Federal	61.695	11,2	2,5
Goiás	12.400	2,2	0,2
Mato Grosso do Sul	8.342	1,5	0,4
Mato Grosso	8.543	1,5	0,3
TOTAL	552.893	100,0	0,3

Elaborado: SRH/MP.

Força de Trabalho = quantidade de vínculo (-) exercício descentralizado (-) lotação provisória (-) cedido.

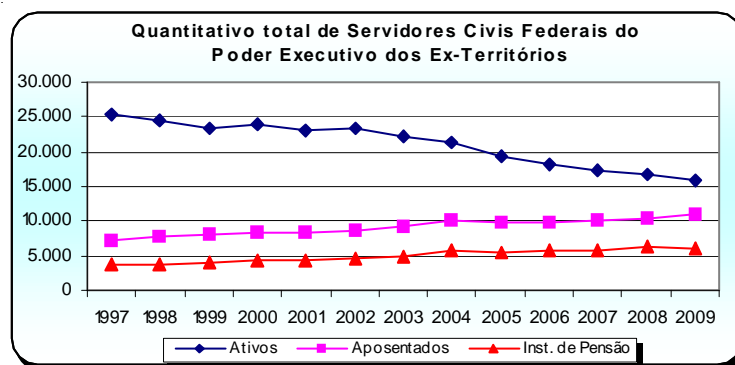
1 - Inclui os servidores civis da administração direta, autarquias e fundações do Poder Executivo (inclusive contratos temporários).

2 - % do total de Servidores Públicos Federais Cíveis Ativos do Poder Executivo sobre a população do País.

* IBGE-censo de 2007.

Tabela 2.20 - Quantitativo (força de trabalho) dos Servidores Públicos Federais Cíveis Ativos do Poder Executivo ¹, segundo as Grandes Regiões - SIAPE

Grandes Regiões	Quantitativo de Servidores Cíveis Ativos	Participação percentual dos servidores civis (%)	
		sobre o total de Servidores Públicos	sobre a população ² da região *
Norte	62.971	11,4	0,4
Nordeste	123.783	22,4	0,2
Sudeste	214.519	38,8	0,3
Sul	60.640	11,0	0,2
Centro-oeste	90.980	16,5	0,7
Total	552.893	100,0	0,3

Fonte: SRH/MP.

Força de Trabalho = quantidade de vínculo (-) exercício descentralizado (-) lotação provisória (-) cedido.

1 - Inclui os servidores civis da administração direta, autarquias e fundações do Poder Executivo (inclusive contratos temporários).

2 - % do total de Servidores Públicos Federais Cíveis Ativos do Poder Executivo sobre a população da Região.

* IBGE-censo de 2007.



Tabela 2.21 - Quantitativo e Idade Média dos Servidores Públicos Federais Cíveis do Poder Executivo, por situação de vínculo¹, segundo as Grandes Regiões - SIAPE

Grandes Regiões	Posição - Dez/2009							
	Ativos		Aposentados		Inst. de Pensão ²		Total	
	Quant.	Idade Média	Quant.	Idade Média	Quant.	Idade Média	Quant.	Idade Média
Norte	62.971	48	26.901	68	15.537	63	105.409	55
Nordeste	123.783	47	87.338	70	48.355	66	259.476	58
Sudeste	214.519	46	159.421	70	105.272	65	479.212	58
Sul	60.640	45	39.876	67	16.696	64	117.212	55
Centro-oeste	90.980	44	55.856	70	61.061	66	207.897	57
Total	552.893	46	369.392	70	246.921	65	1.169.206	57

Fonte: SRH/MP.

Força de trabalho = quantidade de vínculo (-) exercício descentralizado (-) lotação provisória (-) cedido.

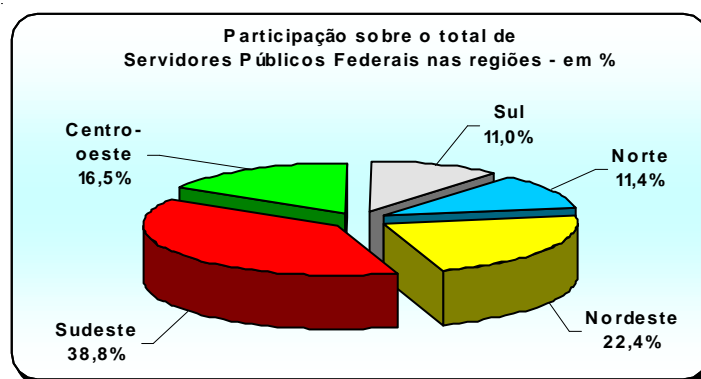
1 - Inclui os servidores civis da administração direta, autarquias e fundações do Poder Executivo (inclusive contratos temporários).

2 - No caso do Inst. de Pensão a idade média se refere idade do servidor quando do falecimento.

Tabela 2.22 - Quantitativo de Vínculos de Servidores das Carreiras da Administração Pública Federal, por situação de vínculo, segundo o sexo - SIAPE

Cargo / Carreira	Quantitativo de Vínculos de Servidores							
	Ativo		Aposentado		Inst. de Pensão		Total Geral	
	Total	Fem	Total	Fem	Total	Fem	Total	Fem
Gestão Governamental	5.331	35,5%	2.417	60,2%	622	19,9%	8.370	41,5%
Analista de Comércio Exterior - NS	237	26,6%	3	0,0%	3	0,0%	243	25,9%
Analista de Planejamento e Orçamento - NS	498	27,5%	220	41,4%	20	15,0%	738	31,3%
Analista de Finanças e Controle - NS	2.356	29,1%	1.112	56,4%	347	19,3%	3.815	36,2%
Especialista em Políticas Públicas e Gestão Governamental - NS	893	34,6%	8	25,0%	5	40,0%	906	34,5%
Técnico de Planejamento e Orçamento - NI	180	55,0%	94	72,3%	11	9,1%	285	58,9%
Técnico de Finanças e Controle - NI	1.167	51,4%	980	68,2%	236	21,6%	2.383	55,4%
IPEA (Carreira)	293	21,5%	279	26,9%	33	6,1%	605	23,1%
Técnico de Planejamento e Pesquisa - IPEA - NS	293	21,5%	279	26,9%	33	6,1%	605	23,1%
IPEA (Plano de Cargos)	337	35,0%	272	64,3%	33	24,2%	642	46,9%
Técnico Especializado do IPEA - NS	1	0,0%	13	46,2%	-	-	14	42,9%
Médico do IPEA - NS	2	50,0%	-	-	-	-	2	50,0%
Cargos de Nível Superior do IPEA - NS (5º art. 120 da Lei 11.890/09)	93	33,3%	88	59,1%	8	25,0%	189	45,0%
Cargos de Nível Intermediário do IPEA - NI	241	35,7%	171	68,4%	25	24,0%	437	47,8%
GRUPO P-1500	86	40,7%	209	36,8%	31	12,9%	326	35,6%
Técnico de Planejamento - TP 1500 - NS	86	40,7%	209	36,8%	31	12,9%	326	35,6%
Auditoria	22.665	35,3%	17.644	47,8%	12.390	8,1%	52.699	33,1%
Auditor-Fiscal da Receita Federal do Brasil - NS	12.273	30,1%	10.704	38,7%	9.433	4,8%	32.410	25,6%
Analista Tributário da Receita Federal do Brasil	7.427	42,8%	4.441	71,8%	1.997	23,4%	13.865	49,3%
Auditor-Fiscal do Trabalho - NS	2.965	38,1%	2.499	44,3%	960	8,9%	6.424	36,1%
Diplomacia	3.113	39,3%	937	57,4%	451	11,8%	4.501	40,3%
3º Secretário a Ministro 1ª Classe - NS	1.485	21,2%	253	11,5%	259	1,9%	1.997	17,5%
Oficial de Chancelaria - NS	919	54,2%	407	76,4%	92	28,3%	1.418	58,9%
Assistente de Chancelaria - NI	709	57,7%	277	71,5%	100	22,0%	1.086	57,9%
Jurídica	8.256	42,4%	4.612	43,7%	1.860	7,2%	14.728	38,3%
Procurador Federal ¹ - NS	4.252	41,3%	3.365	43,2%	1.394	7,0%	9.011	36,7%
Procurador da Fazenda Nacional - NS	1.859	44,5%	213	29,1%	99	3,0%	2.171	41,1%
Procurador do tribunal Marítimo - NS	-	-	6	16,7%	4	0,0%	10	10,0%
Advogado da União - lotado na AGU - NS	1.788	43,6%	950	48,2%	313	9,3%	3.051	41,5%
Advogado/Assist. e Procurador de Autarquias e Fundações - NS	21	38,1%	56	51,8%	31	12,9%	108	38,0%
Defensor Público - NS	336	37,2%	22	59,1%	19	0,0%	377	36,6%
Advocacia Geral da União (Quadro de Pessoal)	1.783	50,3%	139	63,3%	26	19,2%	1.948	50,8%
Nível Superior	528	44,3%	26	61,5%	1	0,0%	555	45,0%
Nível Intermediário	1.224	52,9%	108	63,0%	23	17,4%	1.355	53,1%
Nível Auxiliar	31	48,4%	5	80,0%	2	50,0%	38	52,6%
Tribunal Marítimo	7	14,3%	5	20,0%	4	0,0%	16	12,5%
Juiz Presidente do Tribunal Marítimo - NS	1	0,0%	-	-	-	-	1	0,0%
Juiz do Tribunal Marítimo - NS	6	16,7%	5	20,0%	4	0,0%	15	13,3%
Departamento de Polícia Federal (Carreira)	11.477	13,6%	4.080	12,1%	3.318	1,7%	18.875	11,2%
Delegado - NS	1.857	15,0%	788	14,5%	289	2,1%	2.934	13,6%
Perito - NS	1.119	11,3%	241	38,2%	63	9,5%	1.423	15,8%
Escrivão	1.624	28,7%	326	30,1%	80	3,8%	2.030	27,9%
Agente	6.414	9,9%	2.583	5,2%	2.810	1,3%	11.807	6,8%
Papiloscopista	463	11,2%	142	38,7%	76	7,9%	681	16,6%
Especialista em Assist. Penitenciária	32	81,3%	-	-	-	-	32	81,3%
Agente Penitenciário Federal	704	14,6%	-	-	2	0,0%	706	14,6%
Departamento de Polícia Federal (Plano Especial de Cargos)	2.877	40,3%	1.158	40,2%	606	5,6%	4.641	35,7%
Nível Superior - NS	249	41,8%	124	51,6%	30	0,0%	403	41,7%
Nível Intermediário - NI	2.605	40,3%	1.030	38,7%	564	6,0%	4.199	35,3%
Nível Auxiliar - NA	23	26,1%	4	75,0%	12	0,0%	39	23,1%
Departamento de Polícia Rodoviária Federal (Carreira)	9.284	7,9%	4.655	1,1%	1.438	1,4%	15.377	5,2%
Policial Rodoviário Federal - NI	9.284	7,9%	4.655	1,1%	1.438	1,4%	15.377	5,2%
Departº. de Polícia Rodoviária Federal (Plano Especial de Cargos)	649	29,1%	210	39,5%	51	11,8%	910	30,5%
Nível Superior - NS	64	43,8%	33	42,4%	7	14,3%	104	41,3%
Nível Intermediário - NI	574	27,0%	177	39,0%	44	11,4%	795	28,8%
Nível Auxiliar - NA	11	54,5%	-	-	-	-	11	54,5%
Polícia Civil do Ex-Território	593	31,5%	798	11,7%	1.202	1,6%	2.593	11,5%
Nível Superior - NS	37	29,7%	65	9,2%	26	3,8%	128	14,1%
Nível Intermediário - NI	556	31,7%	733	11,9%	1.176	1,5%	2.465	11,4%

Tabela 2.22 - Quantitativo de Vínculos de Servidores das Carreiras da Administração Pública Federal, por situação de vínculo, segundo o sexo - SIAPE

Cargo / Carreira	Quantitativo de Vínculos de Servidores							
	Ativo		Aposentado		Inst. de Pensão		Total Geral	
	Total	Fem	Total	Fem	Total	Fem	Total	Fem
Departamento Nac. de Produção Mineral - DNPM (Carreira)	260	27,5%	-	-	2	0,0%	262	25,9%
Analista Administrativo - NS	15	60,0%	-	-	-	-	15	60,0%
Especialista em Recurso Minerais - NS	170	17,6%	-	-	2	0,0%	172	17,4%
Técnico Administrativo - NI	50	40,0%	-	-	-	-	50	40,0%
Técnico em Recursos Minerais - NI	25	16,0%	-	-	-	-	25	16,0%
Depart. Nacional de Produção Mineral (Plano Especial de Cargos)	720	37,6%	222	41,9%	47	17,0%	989	37,6%
Nível Superior - NS (art. 15º da Lei 11.046/2004) ³	219	14,6%	72	16,7%	12	8,3%	303	14,9%
Nível Intermediário - NI (art. 15º da Lei 11.046/2004) ³	71	26,8%	6	33,3%	6	16,7%	83	26,5%
Nível Superior - NS (art. 3º da Lei 11.046/2004)	37	43,2%	32	53,1%	5	40,0%	74	47,3%
Nível Intermediário - NI (art. 3º da Lei 11.046/2004)	377	50,4%	100	52,0%	22	13,6%	499	49,1%
Nível Auxiliar - NA (art. 3º da Lei 11.046/2004)	16	87,5%	12	83,3%	2	50,0%	30	83,3%
Pesquisa em Ciência & Tecnologia	13.392	38,9%	6.026	44,8%	1.827	12,3%	21.245	38,3%
Analista - NS	1.776	53,6%	1.004	52,1%	131	24,4%	2.911	51,8%
Tecnologista - NS	2.993	36,6%	940	41,2%	194	11,9%	4.127	36,4%
Pesquisador - NS	1.386	34,8%	442	41,9%	103	17,5%	1.931	35,5%
Assistente - NI	3.720	43,1%	2.187	46,4%	772	11,4%	6.679	40,5%
Técnico - NI	3.083	31,8%	1.158	44,1%	440	12,0%	4.681	33,0%
Auxiliar Técnico - NA	70	34,3%	28	17,9%	14	14,3%	112	27,7%
Auxiliar - NA	364	20,1%	267	28,1%	173	4,6%	804	19,4%
Tecnologia Militar (Carreira)	561	12,3%	82	11,0%	18	0,0%	661	14,4%
Analista de Tecnologia Militar - NS	5	20,0%	-	-	-	-	5	20,0%
Engenheiro Tecnologia Militar - NS	311	16,1%	82	11,0%	18	0,0%	411	14,4%
Técnico de Tecnologia Militar - NI	245	7,3%	-	-	-	-	245	7,3%
Organizações Militares (Quadro de Pessoal Civil)	4.222	5,5%	4.451	3,4%	6.699	0,6%	15.372	2,8%
Nível Superior - NS	47	44,7%	60	36,7%	53	1,9%	160	27,5%
Nível Intermediário - NI	3.870	4,6%	4.210	1,9%	6.385	0,5%	14.465	2,0%
Nível Auxiliar - NA	305	11,5%	181	28,7%	261	1,5%	747	12,2%
Reforma e Desenvolvimento Agrário (Carreira)	1.801	23,7%	244	9,4%	72	1,4%	2.117	21,3%
Analista Administrativo - NS	130	40,8%	-	-	-	-	130	40,8%
Analista Reforma e Desenvolvimento Agrário - NS	498	37,6%	-	-	-	-	498	37,6%
Engenheiro Agrônomo - NS	942	15,9%	244	9,4%	70	1,4%	1.256	13,9%
Técnico Administrativo - NI	76	23,7%	-	-	-	-	76	23,7%
Técnico Reforma e Desenvolvimento Agrário - NI	155	12,3%	-	-	2	0,0%	157	12,1%
Reforma e Desenvolvimento Agrário (Plano de Cargos)	4.373	36,9%	3.377	45,3%	1.362	10,1%	9.112	36,0%
Nível Superior - NS	787	45,0%	799	51,3%	179	12,8%	1.765	44,6%
Nível Intermediário - NI	3.582	35,1%	2.553	43,9%	1.130	10,1%	7.265	34,3%
Nível Auxiliar - NA	4	50,0%	25	0,0%	53	0,0%	82	2,4%
Fiscalização	1	0,0%	1	-	1	0,0%	3	0,0%
Médico do Trabalho - 40 horas - Mtb ⁴ - NS	1	0,0%	1	-	1	0,0%	3	0,0%
MAPA - Minist. Agricultura, Pecuária e Abastecimento	6.101	25,2%	2.626	12,4%	4.048	1,5%	12.775	17,8%
Fiscal Federal Agropecuário ⁴ - NS	3.442	25,2%	1.435	12,4%	1.069	1,5%	5.946	17,8%
Agente de Atividades Agropecuárias - NI	651	4,6%	894	3,7%	2.676	1,2%	4.221	2,3%
Agente de Insp. Sanit. e Ind. de Produtos de Origem Animal - NI	1.883	11,7%	160	1,3%	182	1,1%	2.225	10,1%
Técnico de Laboratório - NI	102	59,8%	118	43,2%	115	5,2%	335	35,2%
Auxiliar de Laboratório - NA	23	26,1%	19	47,4%	6	16,7%	48	33,3%
Docente	91.967	44,1%	41.425	51,8%	10.110	13,8%	143.502	44,2%
Professor de 3º grau (Auxiliar a Titular) - NS	57.574	41,6%	27.961	43,2%	7.283	8,7%	92.818	39,5%
Professor do Ensino Básico Técnico Tecnológico - NS	17.248	37,8%	7.628	56,6%	1.804	15,9%	26.680	41,7%
Professor do Ensino Básico Federal - NS	1.372	59,8%	745	60,9%	208	9,1%	2.325	55,7%
Professor do Ensino Básico Federal dos Ex-territórios - NS	3.856	74,0%	5.008	90,8%	728	61,4%	9.592	81,8%
Professor de 1º e 2º graus (A a E) - NI	8	75,0%	83	61,4%	87	17,2%	178	40,4%
Contratos Temporários: Professor de 3º grau - NS	7.843	55,0%	-	-	-	-	7.843	55,0%
Contratos Temporários: Professor de 1º e 2º graus - NI	4.066	51,9%	-	-	-	-	4.066	51,9%
CVM - Comissão de Valores Mobiliário	426	24,4%	169	52,1%	28	17,9%	623	31,6%
Analista - NS	170	16,5%	59	28,8%	6	16,7%	235	19,6%
Inspetor - NS	103	15,5%	23	17,4%	8	0,0%	134	14,9%
Agente Executivo - NI	113	45,1%	69	82,6%	7	42,9%	189	58,7%
Auxiliar de Serviços Gerais - NI	40	22,5%	18	55,6%	7	14,3%	65	30,8%
SUSEP - Superintendência de Seguros Privados	303	37,3%	236	52,1%	92	15,2%	631	39,6%
Analista Técnico - NS	160	30,6%	100	47,0%	24	12,5%	284	34,9%
Nível Intermediário - NI	143	44,8%	136	55,9%	68	16,2%	347	43,5%

Tabela 2.22 - Quantitativo de Vínculos de Servidores das Carreiras da Administração Pública Federal, por situação de vínculo, segundo o sexo - SIAPE

Cargo / Carreira	Quantitativo de Vínculos de Servidores							
	Ativo		Aposentado		Inst. de Pensão		Total Geral	
	Total	Fem	Total	Fem	Total	Fem	Total	Fem
PCC - Plano de Classificação e Cargo	148	37,8%	360	46,1%	6.063	8,5%	6.571	11,2%
Nível Superior - NS	44	31,8%	33	42,4%	482	13,5%	559	16,6%
Nível Intermediário - NI	92	42,4%	277	46,6%	4.610	8,9%	4.979	11,6%
Nível Auxiliar - NA	12	25,0%	50	46,0%	971	4,1%	1.033	6,4%
PGPE - Plano Geral de Cargos do Poder Executivo	44.480	48,8%	80.609	34,5%	114.923	4,4%	240.012	22,7%
Nível Superior - NS	6.187	53,5%	9.638	50,9%	6.203	6,0%	22.028	39,0%
Nível Intermediário - NI	32.672	48,9%	60.655	35,5%	88.816	4,8%	182.143	22,9%
Nível Auxiliar - NA	5.621	43,4%	10.316	13,4%	19.904	2,1%	35.841	11,8%
Técnico-Administrativos das IFES	104.690	53,3%	45.445	57,7%	15.919	16,0%	166.054	50,9%
Cargos de Nível Superior - NS	29.412	63,2%	10.145	67,9%	1.644	23,9%	41.201	62,8%
Cargos de Nível Intermediário - NI	64.205	51,5%	29.195	56,1%	11.127	15,2%	104.527	48,9%
Cargos de Nível Auxiliar - NA	11.073	37,2%	6.105	47,9%	3.148	14,4%	20.326	36,9%
DACTA - Grupo de Defesa Aérea e Contr. do Tráfego Aéreo	410	17,1%	67	26,9%	9	11,1%	486	18,3%
Cargos de Nível Superior - NS	142	19,0%	8	0,0%	-	#DIV/0!	150	18,0%
Cargos de Nível Intermediário - NI	268	16,0%	59	30,5%	9	11,1%	336	18,5%
Meio Ambiente e IBAMA (Carreira)	6.685	34,6%	439	37,4%	161	9,9%	7.285	34,2%
Analista Ambiental - NS	3.282	36,7%	83	45,8%	30	20,0%	3.395	36,7%
Analista Administrativo - NS	403	51,4%	40	57,5%	6	16,7%	449	51,4%
Gestor Ambiental - NS	8	50,0%	-	-	-	-	8	50,0%
Gestor Administrativo - NS	12	50,0%	2	50,0%	-	-	14	50,0%
Técnico Administrativo - NI	2.077	38,9%	219	42,9%	76	7,9%	2.372	38,3%
Técnico Ambiental - NI	785	5,9%	77	3,9%	46	6,5%	908	5,7%
Auxiliar Administrativo - NA	118	33,9%	18	27,8%	3	0,0%	139	32,4%
Meio Ambiente e IBAMA (Plano Especial de Cargos)	85	40,0%	2.058	40,7%	1.589	7,9%	3.732	26,7%
Nível Superior - NS	-	-	429	45,2%	146	10,3%	575	36,3%
Nível Intermediário - NI	80	40,0%	1.546	41,4%	1.212	8,7%	2.838	27,4%
Nível Auxiliar - NA	5	40,0%	83	4,8%	231	1,7%	319	3,1%
Cultura (Plano Especial de Cargos)	2.282	49,7%	1.264	57,7%	360	15,6%	3.906	49,1%
Nível Superior - NS	1.287	61,5%	713	69,8%	129	25,6%	2.129	62,1%
Nível Intermediário - NI	932	35,3%	530	41,1%	221	10,0%	1.683	33,8%
Nível Auxiliar - NA	63	20,6%	21	61,9%	10	10,0%	94	28,7%
Previdenciária	406	48,5%	886	61,4%	630	24,4%	1.922	46,6%
Médico - NS	14	14,3%	75	12,0%	59	3,4%	148	8,8%
Técnico Previdenciário - NS	6	16,7%	-	-	-	-	6	16,7%
Nível Superior - NS	37	54,1%	154	70,8%	77	22,1%	268	54,5%
Nível Intermediário - NI	347	50,1%	655	64,7%	492	27,4%	1.494	49,1%
Nível Auxiliar - NA	2	0,0%	2	100,0%	2	0,0%	6	33,3%
Médico Perito Previdenciário - NS	4.743	32,7%	2.371	18,6%	680	3,2%	7.794	25,8%
Supervisor Médico Pericial	108	39,8%	10	30,0%	1	0,0%	119	38,7%
Perito Médico da Previdência Social - NS	3	0,0%	4	0,0%	7	14,3%	14	7,1%
SPU - Secretaria do Patrimônio da União do MP⁵	825	45,7%	1	0,0%	-	-	826	45,6%
Nível Superior - NS	358	41,9%	1	0,0%	-	-	359	41,8%
Nível Intermediário - NI	449	48,3%	-	-	-	-	449	48,3%
Nível Auxiliar - NA	18	55,6%	-	-	-	-	18	55,6%
Seguridade Social e do Trabalho	3.644	41,8%	11.600	51,7%	14.859	15,5%	30.103	32,6%
Médico, Médico do Trabalho, Veterinário e Cirurgião - NS	1.347	24,5%	3.216	23,7%	3.159	3,9%	7.722	15,7%
Médico de Saúde Pública - NS	1	0,0%	21	14,3%	65	4,6%	87	6,9%
Sanitarista - NS	2	0,0%	28	53,6%	38	10,5%	68	27,9%
Nível Superior - NS	278	71,9%	1.327	70,3%	1.002	27,3%	2.607	54,0%
Nível Intermediário - NI	1.976	49,2%	6.960	61,3%	10.339	17,8%	19.275	36,7%
Nível Auxiliar - NA	40	50,0%	48	54,2%	256	19,5%	344	27,9%
DENASUS - Depart. Nac. de Auditoria no Sist. Único de Saúde	737	58,3%	105	51,4%	4	25,0%	846	57,3%
Nível Superior - NS	396	52,8%	92	46,7%	2	0,0%	490	51,4%
Nível Intermediário - NI	340	64,7%	13	84,6%	2	50,0%	355	65,4%
Nível Auxiliar - NA	1	100,0%	-	-	-	-	1	100,0%
Previdência, Saúde e Trabalho	83.911	43,7%	77.902	56,9%	27.849	11,5%	189.662	44,4%
Médico, Médico do Trabalho e Cirurgião - NS	12.939	31,5%	14.628	26,9%	4.202	3,0%	31.769	25,6%
Médico de Saúde Pública - NS	1	100,0%	43	25,6%	107	2,8%	151	9,9%
Médico Veterinário - NS	20	20,0%	9	22,2%	3	0,0%	32	18,8%
Sanitarista - NS	40	57,5%	286	56,3%	78	9,0%	404	47,3%
Nível Superior - NS	6.652	74,9%	9.641	75,2%	1.557	22,0%	17.850	70,4%
Nível Intermediário - NI	63.398	42,8%	53.052	61,8%	21.600	12,4%	138.050	45,4%
Nível Auxiliar - NA	861	50,9%	243	52,3%	302	14,6%	1.406	43,3%

Tabela 2.22 - Quantitativo de Vínculos de Servidores das Carreiras da Administração Pública Federal, por situação de vínculo, segundo o sexo - SIAPE

Cargo / Carreira	Quantitativo de Vínculos de Servidores							
	Ativo		Aposentado		Inst. de Pensão		Total Geral	
	Total	Fem	Total	Fem	Total	Fem	Total	Fem
Seguro Social	35.300	60,0%	29.462	73,6%	6.919	22,4%	71.681	61,9%
Analista de Seguro Social - NS	3.482	62,8%	7	28,6%	6	50,0%	3.495	62,7%
Técnico de Seguro Social - NI	23.375	60,4%	17.484	76,2%	3.361	28,2%	44.220	64,2%
Nível Superior - NS	1.806	73,3%	5.138	81,6%	798	25,9%	7.742	73,9%
Nível Intermediário - NI	6.576	53,4%	6.763	61,1%	2.709	14,2%	16.048	50,0%
Nível Auxiliar - NA	61	42,6%	70	32,9%	45	24,4%	176	34,1%
Imprensa Nacional (Quadro de Pessoal)	337	40,9%	522	38,3%	565	4,8%	1.424	25,6%
Nível Superior - NS	41	48,8%	67	50,7%	66	4,5%	174	32,8%
Nível Intermediário - NI	274	41,2%	452	36,5%	496	4,8%	1.222	24,7%
Nível Auxiliar - NA	22	22,7%	3	33,3%	3	0,0%	28	21,4%
MF - Ministério da Fazenda (Plano Especial de Cargos)	7.550	55,5%	7.338	43,8%	6.536	4,7%	21.424	36,0%
Nível Superior - NS	770	57,7%	1.890	39,9%	1.458	4,7%	4.118	30,8%
Nível Intermediário - NI	6.330	55,4%	5.202	44,9%	4.838	4,7%	16.370	37,1%
Nível Auxiliar - NA	450	53,6%	246	50,8%	240	3,8%	936	40,1%
Infra-Estrutura (Carreira)	426	23,2%	-	-	-	-	426	23,2%
Analista de Infra-Estrutura - NS	351	26,5%	-	-	-	-	351	26,5%
Especialista de Infra-Estrutura Sênior- NS	75	8,0%	-	-	-	-	75	8,0%
DNIT- Depart. Nac. de Infraestrutura de Transportes (Carreira)	716	33,3%	-	-	-	-	716	33,3%
Analista Administrativo - NS	135	24,0%	-	-	-	-	135	24,0%
Analista em Infra-Estrutura de Transportes - NS	308	49,3%	-	-	-	-	308	49,3%
Técnico Administrativo - NI	67	25,7%	-	-	-	-	67	25,7%
Técnico Suporte em Infra-Estrutura de Transportes - NI	206	29,4%	-	-	-	-	206	28,1%
DNIT- Depart. Nac. de Infraestrutura de Transportes (Plano Especial de Cargos)	2.018	29,4%	258	26,0%	100	8,0%	2.376	28,1%
Nível Superior - NS (Art. 15º da lei 11.171/2005)	379	14,2%	45	6,7%	14	7,1%	438	13,2%
Nível Intermediário - NI (Art. 15º da lei 11.171/2005)	172	6,4%	47	2,1%	16	0,0%	235	5,1%
Nível Superior - NS (Art. 3º da lei 11.171/2005)	75	52,0%	12	41,7%	4	0,0%	91	48,4%
Nível Intermediário - NI (Art. 3º da lei 11.171/2005)	1.386	35,3%	152	38,2%	64	10,9%	1.602	34,6%
Nível Auxiliar - NA (Art. 3º da lei 11.171/2005)	6	0,0%	2	0,0%	2	0,0%	10	0,0%
HFA - Hospital das Forças Armadas	1.784	72,0%	322	71,7%	48	29,2%	2.154	70,9%
Médico	399	50,9%	43	30,2%	9	0,0%	451	47,9%
Especialista em Atividades Hospitalares	198	82,3%	33	90,9%	3	33,3%	234	82,9%
Técnico em Atividades Médico Hospitalares	738	83,9%	105	86,7%	8	75,0%	851	84,1%
Nível Superior - NS	17	47,1%	28	71,4%	2	50,0%	47	61,7%
Nível Intermediário - NI	154	67,5%	97	67,0%	23	21,7%	274	63,5%
Nível Auxiliar - NA	41	41,5%	16	75,0%	3	33,3%	60	50,0%
Nível Superior - NS (lei 10.225/2001) *	44	56,8%	-	-	-	-	44	56,8%
Nível Intermediário - NI (lei 10.225/2001) *	193	76,7%	-	-	-	-	193	76,7%
Looyd	2	0,0%	-	-	-	-	2	0,0%
Nível Superior - NS	2	0,0%	-	-	-	-	2	0,0%
NES - Natureza Especial	32	3,1%	1	0,0%	21	0,0%	54	1,9%
Sem Cargo ⁶	34.082	48,2%	289	41,9%	19	21,1%	34.390	48,1%
Médico Residente	7.086	52,1%	-	-	-	-	7.086	52,1%
Contratado Lei nº 8.745/93 (recenseamento do IBGE)	4.306	38,8%	-	-	-	-	4.306	38,8%
Agregado	-	-	244	36,9%	584	4,3%	828	13,9%
Pensionistas de outros Poderes absolvidos pelo Minist. Fazenda	-	-	17	23,5%	484	2,1%	501	2,8%
Agente de Combate as Endemias	5.160	26,3%	-	-	-	-	5.160	26,3%
FIOCRUZ - Fundação Oswaldo Cruz (Carreira)	4.184	57,3%	1.023	57,9%	230	14,8%	5.437	55,6%
Analista de Gestão em Saúde - NS	577	60,0%	109	62,4%	12	0,0%	698	59,3%
Pesquisador em Saúde Pública - NS	739	59,1%	130	54,6%	30	6,7%	899	56,7%
Tecnologia em Saúde Pública - NS	1.326	66,1%	129	67,4%	21	14,3%	1.476	65,5%
Assistente Técnico de Gestão em Saúde Pública - NI	450	37,1%	247	50,6%	73	15,1%	770	39,4%
Técnico em Saúde Pública - NI	1.092	52,2%	408	59,1%	94	19,1%	1.594	52,0%
FIOCRUZ - Fundação Oswaldo Cruz (Plano de Cargos)	256	55,1%	85	49,4%	23	0,0%	364	50,3%
Nível Superior - NS (Art 28 de Lei 11.355/2006)	222	55,0%	82	47,6%	22	0,0%	326	49,4%
Nível Intermediário - NI (Art 28 de Lei 11.355/2006)	34	55,9%	3	100,0%	1	0,0%	38	57,9%
INMETRO - Inst. Nac. de Metrol. , Nomal. e Qualidade (Carreira)	846	31,8%	359	40,4%	95	11,6%	1.300	32,7%
Especialista em Metrologia e Qualidade Sênior - NS	2	0,0%	-	-	-	-	2	0,0%
Analista Executivo em Metrologia e Qualidade - NS	86	34,9%	34	52,9%	3	0,0%	123	39,0%
Pesquisador Tecnologista Metrologia - NS	287	29,6%	52	46,2%	6	0,0%	345	31,6%
Assistente em Metrologia e Qualidade - NI	310	38,7%	196	43,4%	56	10,7%	562	37,5%
Técnico em Metrologia e Qualidade - NS	140	19,3%	44	4,5%	10	10,0%	194	15,5%
Auxiliar Executivo em Metrologia e Qualidade - NA	21	33,3%	33	48,5%	20	20,0%	74	36,5%

Tabela 2.22 - Quantitativo de Vínculos de Servidores das Carreiras da Administração Pública Federal, por situação de vínculo, segundo o sexo - SIAPE

Posição - Dez/2009

(Continuação)

Cargo / Carreira	Quantitativo de Vínculos de Servidores							
	Ativo		Aposentado		Inst. de Pensão		Total Geral	
	Total	Fem	Total	Fem	Total	Fem	Total	Fem
IBGE - Inst. Brasileiro de Geografia e Estatística (Carreira)	7.036	34,8%	5.284	49,5%	1.654	8,6%	13.974	37,2%
Analista de Planej. Gestão e Infra-Estrutura em Informações Geogr. e Estatísticas - NS	375	43,5%	264	52,3%	66	16,7%	705	44,3%
Pesquisador em Informações Geográficas e Estatísticas - NS	133	35,3%	142	61,3%	18	11,1%	293	46,4%
Tecnologista em Informações Geográficas e Estatísticas - NS	972	37,8%	861	51,5%	192	12,0%	2.025	41,1%
Técnico de Planej. Gestão e Infra-Estrutura em Informações Geogr. e Estatísticas - NI	1.208	37,8%	1.168	48,3%	859	5,7%	3.235	33,1%
Técnico em Informações Geográficas e Estatísticas - NI	4.348	32,5%	2.849	48,5%	519	11,0%	7.716	37,0%
IBGE - Inst. Brasileiro de Geografia e Estatística (Plano Especial de Cargos)	37	27,0%	22	27,3%	8	25,0%	67	26,9%
Nível Superior - NS	20	25,0%	18	11,1%	4	25,0%	42	19,0%
Nível Intermediário - NI	17	29,4%	4	100,0%	4	25,0%	25	40,0%
INPI - Instituto Nacional da Propriedade Industrial - (Carreira)	929	43,7%	259	56,9%	59	11,5%	1.247	44,4%
Analista Planejamento, Gestão de Infra-Estrutura em Propriedade Industrial - NS	89	47,2%	21	47,6%	9	22,2%	119	45,4%
Pesquisador em Propriedade Industrial - NS	362	43,6%	37	59,5%	10	30,0%	409	44,7%
Tecnologista em Propriedade Industrial - NS	121	48,8%	27	81,5%	2	50,0%	150	54,7%
Técnico em Propriedade Industrial em Saúde Pública - NI	240	42,1%	85	78,8%	6	33,3%	331	51,4%
Técnico Planejamento, Gestão e Infra-Estrutura em Propriedade Industrial - NI	117	50,4%	89	50,6%	32	6,3%	238	44,5%
FNDE - Fundo Nac. de Desenvolvimento da Educação - (Carreira)	227	50,7%	-	-	-	-	227	50,7%
Especialista em Financiamento e Execução de Programas e Projetos Educacionais - NS	79	55,7%	-	-	-	-	79	55,7%
Técnico em Financiamento e Execução de Programas e Projetos Educacionais - NI	148	48,0%	-	-	-	-	148	48,0%
FNDE - Fundo Nac. de Desenvolvimento da Educação - (Plano Especial de Cargos)	365	55,6%	307	65,8%	39	28,2%	711	58,5%
Nível Superior - NS	155	56,1%	181	70,2%	12	58,3%	348	63,5%
Nível Intermediário - NI	206	56,3%	110	60,9%	23	17,4%	339	55,2%
Nível Auxiliar - NA	4	0,0%	16	50,0%	4	0,0%	24	33,3%
EMBRATUR - Instituto Brasileiro de Turismo- (Plano Especial de Cargos)	73	42,5%	151	52,3%	22	31,8%	246	47,6%
Nível Superior - NS	27	37,0%	76	40,8%	4	25,0%	107	39,3%
Nível Intermediário - NI	46	45,7%	69	63,8%	17	35,3%	132	53,8%
Nível Auxiliar - NA	-	-	6	66,7%	1	-	7	57,1%
INEP - Instituto Nac. de Est. e Pesq. Educ. Anísio Teixeira - (Carreira)	189	55,6%	-	-	-	-	189	55,6%
Especialista em Financiamento e Execução de Programas e Projetos Educacionais - NS	143	56,6%	-	-	-	-	143	56,6%
Técnico em Financiamento e Execução de Programas e Projetos Educacionais - NI	46	52,2%	-	-	-	-	46	52,2%
INEP - Instituto Nac. de Est. e Pesq. Educ. Anísio Teixeira - (Plano Especial de Cargos)	102	59,8%	10	50,0%	-	-	112	58,9%
Nível Superior - NS	63	66,7%	6	50,0%	-	-	69	65,2%
Nível Intermediário - NI	38	47,4%	4	50,0%	-	-	42	47,6%
Nível Auxiliar - NA	1	100,0%	-	-	-	-	1	100,0%
IEC - Instituto Evandro Chagas e CENP - Centro Nacional de Primatas - (Carreira)	14	64,3%	4	50,0%	-	-	18	61,1%
Pesquisador em Saúde Pública - NS	8	87,5%	2	100,0%	-	-	10	90,0%
Assistente Técnico de gestão e Investigação Biomédica em Saúde Pública - NI	1	100,0%	-	-	-	-	1	100,0%
Técnico em Pesquisa e Investigação Biomédica em Saúde Pública - NI	1	100,0%	1	0,0%	-	-	2	50,0%
Auxiliar em Pesquisa e Investigação Biomédica em Saúde Pública - NA	4	0,0%	1	0,0%	-	-	5	0,0%
IEC - Inst. Evandro Chagas e CNP - Centro Nac. de Primatas - (Plano Especial de Cargos)	111	62,2%	15	66,7%	5	20,0%	131	61,1%
Nível Superior - NS	21	52,4%	13	69,2%	-	-	34	58,8%
Nível Intermediário - NI	88	64,8%	2	50,0%	4	25,0%	94	62,8%
Nível Auxiliar - NA	2	50,0%	-	-	1	0,0%	3	33,3%
SUFRAMA - Superintendência da Zona Franca de Manaus - (Plano Especial de Cargos)	329	40,4%	131	45,0%	32	0,0%	492	39,0%
Nível Superior - NS	77	33,8%	28	71,4%	1	0,0%	106	43,4%
Nível Intermediário - NI	249	42,6%	103	37,9%	31	0,0%	383	37,9%
Nível Auxiliar - NA	3	33,3%	-	-	-	-	3	33,3%
ANISTIADOS- (Lei 8.878/94 e Decreto 6.657/08) ⁷	1.794	30,3%	-	-	-	-	1.794	30,3%
Nível Superior - NS	321	30,5%	-	-	-	-	321	30,5%
Nível Intermediário - NI	1.206	34,7%	-	-	-	-	1.206	34,7%
Nível Auxiliar - NA	267	10,5%	-	-	-	-	267	10,5%
ANVISA - Agência Nacional de Vigilância Sanitária (Carreira)	863	61,8%	1	52,3%	2	31,8%	866	61,8%
Analista Administrativo - NS	144	45,8%	-	-	1	-	145	45,5%
Especialista em Regulação e Vigilância - NS	661	66,9%	1	63,8%	1	35,3%	663	67,0%
Técnico Administrativo - NI	58	43,1%	-	-	-	-	58	43,1%
ANVISA - Agência Nacional de Vigilância Sanitária (Plano Especial de Cargos)	1.213	48,1%	243	53,9%	28	35,7%	1.484	48,9%
Médico - NS	148	25,7%	55	25,5%	4	25,0%	207	25,6%
Médico Saúde Pública - NS	-	-	1	0,0%	-	-	1	0,0%
Médico Veterinário - NS	2	0,0%	-	-	-	-	2	0,0%
Sanitarista - NS	15	46,7%	10	60,0%	-	-	25	52,0%
Nível Superior - NS	205	78,5%	39	71,8%	1	-	245	77,6%
Nível Intermediário - NI	837	44,8%	137	60,6%	23	34,8%	997	46,7%
Nível Auxiliar - NA	6	50,0%	1	0,0%	-	-	7	42,9%
ANA - Agência Nacional de Águas	155	26,5%	-	-	-	-	155	26,5%
Analista Administrativo - NS	29	37,9%	-	-	-	-	29	37,9%
Especialista em Geoprocessamento - NS	15	6,7%	-	-	-	-	15	6,7%
Especialista em Recursos Hídricos - NS	111	26,1%	-	-	-	-	111	26,1%

Tabela 2.22 - Quantitativo de Vínculos de Servidores das Carreiras da Administração Pública Federal, por situação de vínculo, segundo o sexo - SIAPE

Cargo / Carreira	Quantitativo de Vínculos de Servidores							
	Ativo		Aposentado		Inst. de Pensão		Total Geral	
	Total	Fem	Total	Fem	Total	Fem	Total	Fem
ANEEL - Agência Nacional de Energia Elétrica	470	35,1%	-	-	-	-	470	35,1%
Analista Administrativo - NS	100	45,0%	-	-	-	-	100	45,0%
Especialista em Regulação de Serviços Públicos de Energia - NS	245	19,6%	-	-	-	-	245	19,6%
Técnico Administrativo - NI	125	57,6%	-	-	-	-	125	57,6%
ANS - Agência Nacional de Saúde	486	35,1%	-	-	-	-	486	35,1%
Analista Administrativo - NS	70	45,0%	-	-	-	-	70	45,0%
Especialista em Regulação de Saúde Suplementar - NS	319	19,6%	-	-	-	-	319	19,6%
Técnico em Regulação em Saúde Suplementar - NI	48	57,6%	-	-	-	-	48	57,6%
Técnico Administrativo - NI	49	54,1%	-	-	-	-	49	57,6%
ANATEL - Agência Nacional de Telecomunicações	1.126	19,0%	1	0,0%	3	0,0%	1.130	18,9%
Analista Administrativo - NS	157	28,0%	-	-	-	-	157	28,0%
Especialista em Regulação de Serviços Públicos de Telecomunicação - NS	550	24,9%	-	-	2	0,0%	552	24,8%
Técnico Regulação de Serviços Públicos de Telecomunicação - NI	371	5,1%	1	0,0%	1	0,0%	373	5,1%
Técnico Administrativo - NI	48	29,2%	-	-	-	-	48	29,2%
ANP - Agência Nacional de Petróleo, Gás Natural e Biocombustíveis	541	26,8%	2	0,0%	-	-	543	26,7%
Analista Administrativo - NS	133	29,3%	-	-	-	-	133	29,3%
Especialista em Geo e Geof do Petróleo e Gás - NS	21	23,8%	-	-	-	-	21	23,8%
Especialista em Reg de Petróleo e Derivado Álcool e Combustível - NS	275	28,4%	2	0,0%	-	-	277	28,2%
Técnico Reg de Petróleo e Derivado Álcool e Combustível - NI	43	18,6%	-	-	-	-	43	18,6%
Técnico Administrativo - NI	69	21,7%	-	-	-	-	69	21,7%
ANCINE - Agência Nacional de Cinema	170	34,7%	-	-	-	-	170	34,7%
Analista Administrativo - NS	33	21,2%	-	-	-	-	33	21,2%
Especialista em Regulação de Atividade Cinematográfica e Audiovisual - NS	101	39,6%	-	-	-	-	101	39,6%
Técnico em Regulação de Atividade Cinematográfica e Audiovisual - NI	17	23,5%	-	-	-	-	17	23,5%
Técnico Administrativo - NI	19	42,1%	-	-	-	-	19	42,1%
ANTT - Agência Nacional de Transportes Terrestres	778	23,8%	-	-	-	-	778	23,8%
Analista Administrativo - NS	41	61,0%	-	-	-	-	41	61,0%
Especialista em Regulação de Serviços de Transportes Terrestres - NS	171	23,4%	-	-	-	-	171	23,4%
Técnico em Regulação de Serviços de Transportes Terrestres - NI	460	17,8%	-	-	-	-	460	17,8%
Técnico Administrativo - NI	106	35,8%	-	-	-	-	106	35,8%
ANTAQ - Agência Nacional de Transportes Aquaviários	152	19,1%	-	-	1	0,0%	153	19,0%
Analista Administrativo - NS	36	41,7%	-	-	-	-	36	41,7%
Especialista em Regulação de Serviços de Transportes Aquaviários - NS	64	10,9%	-	-	1	0,0%	65	10,8%
Técnico em Regulação de Serviços de Transportes Aquaviários - NI	39	2,6%	-	-	-	-	39	2,6%
Técnico Administrativo - NI	13	46,2%	-	-	-	-	13	46,2%
ANAC - Agência Nacional de Aviação Civil	840	21,2%	1	-	2	0,0%	843	21,1%
Analista Administrativo - NS	174	43,1%	-	-	-	-	174	43,1%
Especialista em Regulação de Aviação Civil - NS	378	15,6%	1	-	1	0,0%	380	15,5%
Técnico em Regulação de Aviação Civil - NI	200	9,0%	-	-	1,00	-	201	9,0%
Técnico Administrativo - NI	88	29,5%	-	-	-	-	88	29,5%
Plano de Cargos das Agências Reguladoras	726	41,5%	95	37,9%	15	0,0%	836	40,3%
Nível Superior - NS	155	29,7%	34	26,5%	7	0,0%	196	28,1%
Nível Intermediário - NI	569	44,8%	60	43,3%	8	0,0%	637	44,1%
Nível Auxiliar - NA	2	0,0%	1	100,0%	-	-	3	33,3%
Anistiados Políticos - (Lei 10.559/02) ⁸	-	-	3.551	28,3%	-	-	3.551	28,3%
Total	567.582	44,4%	369.392	48,0%	246.921	7,9%	1.183.895	37,9%
Estagiários	30.744	59,6%	-	-	-	-	30.744	59,6%

Fonte: SRH/MP

NS - Nível Superior / NI - Nível Intermediário / NA - Nível Auxiliar
Inclui contratos temporários.

1- Os cargos efetivos de Procurador Autárquico, Procurador, Advogado, Assistente Jurídico de autarquias e Fundações Públicas, Procurador e Advogado da Superintendência de Seguros Privados e da Comissão Valores Mobiliários. (observado o art. 40 e 46 da MP 2048-30/2000) são transformados em cargos de Procurador Federal (Medida Provisória 2048-26 de 29.06.2000, MP 2048-27 de 28.07.2000 e MP 2048-30 de 26.10.2000)

2 - Corresponde aos cargos de nível superior de Economista, engenheiro, Geógrafo, Pesquisador em Ciências Exatas e da Natureza e Químico; nível intermediário de Desenhista, Técnico em Cartografia e Técnico em Recursos Minerais.

3 - Extinção, conforme art. 10 § 2º da Medida Provisória nº 1.915-1, de 29 de julho de 1999.

4 - Os cargos de Farmacêutico - NS 908, Zootecnista - NS 911, Engenheiro Agrônomo - NS 912 e Químico - NS 921 do quadro permanente do Ministério da Agricultura e do Abastecimento foram transformados em cargos de Fiscal de Defesa Agropecuária, conforme Portaria nº 1.766 de 24.11.99. Os atuais cargos efetivos da Carreira de Fiscal de Defesa Agropecuária e de Médico Veterinário - NS 910, cujos ocupantes estejam em efetivo exercício nas atividades de controle, inspeção, fiscalização e defesa agropecuária, do Quadro de Pessoal do Ministério da Agricultura e do Abastecimento, são transformados em cargos de Fiscal Federal Agropecuário, conforme art. 28.º1º e 2º da MP 2048-26/2000, MP 2048-27 de 28.07.2000 e MP 2048-30 de 26.10.2000

5 - Quantitativo de servidores que recebem a GIAPU - Gratificação de Incremento à Atividade de Administração de Patrimônio da União.

6 - Servidores sem vínculo e requisitados de outros órgãos da administração direta, autarquias, fundações, empresas e outras esferas.

7 - Empregados anistiados pela Lei 8.878/94 e Decreto 6.657/08, retorno ao serviço na Administração Pública Federal Direta, Autarquias e Fundacional.

8 - Anistiados Políticos Privados e Públicos pela Lei 10.559/02 (Anist. Políticos).

* - Empregados contratados para os empregos públicos criados pela Lei 10.225/01, terão sua relação de trabalho regida pela Consolidação das Leis Trabalhistas - CLT.
VINCULO - Corresponde a um contrato de trabalho de um servidor com um determinado Órgão, podendo este servidor ter um ou no máximo dois contratos (vínculos com o serviço público) de acordo com CF de 1998, art.37 inciso XVI.

2.23 - Distribuição % dos Vínculos de Servidores das Carreiras da Administração Pública Federal Ativos por grupos de idades (Faixa Etária)

Posição - Dez/2009

(Continua)

Cargo / Carreira	Grupos de Idade (Faixa Etária)				
	Até 30 anos	De 31 a 40 anos	De 41 a 50 anos	De 51 a 60 anos	Mais de 60 anos
Gestão Governamental	15,8%	34,5%	29,9%	17,8%	2,1%
Analista de Comércio Exterior - NS	19,0%	43,0%	26,6%	9,3%	2,1%
Analista de Planejamento e Orçamento - NS	9,2%	38,6%	28,9%	20,5%	2,8%
Analista de Finanças e Controle - NS	18,6%	41,3%	26,0%	12,4%	1,7%
Especialista em Políticas Públicas e Gestão Governamental - NS	20,2%	46,0%	24,1%	8,5%	1,2%
Técnico de Planejamento e Orçamento - NI	0,0%	0,0%	60,0%	37,8%	2,2%
Técnico de Finanças e Controle - NI	11,4%	13,8%	38,6%	33,2%	3,1%
IPEA (Carreira)	16,0%	29,7%	22,9%	23,5%	7,8%
Técnico de Planejamento e Pesquisa - IPEA - NS	16,0%	29,7%	22,9%	23,5%	7,8%
IPEA (Plano de Cargos)	20,2%	46,0%	24,1%	8,5%	1,2%
Técnico Especializado do IPEA - NS	0,0%	0,0%	0,0%	100,0%	0,0%
Médico do IPEA - NS	0,0%	0,0%	0,0%	100,0%	0,0%
Cargos de Nível Superior do IPEA - NS (5º art. 120 da Lei 11.890/09)	20,4%	11,8%	22,6%	41,9%	3,2%
Cargos de Nível Intermediário do IPEA - NI	0,0%	1,2%	45,6%	50,2%	2,9%
GRUPO P-1500	0,0%	0,0%	3,5%	77,9%	18,6%
Técnico de Planejamento - TP 1500 - NS	0,0%	0,0%	3,5%	77,9%	18,6%
Auditoria	4,3%	21,3%	35,8%	32,5%	6,0%
Auditor-Fiscal da Receita Federal do Brasil - NS	2,5%	18,9%	34,8%	36,7%	7,0%
Analista Tributário da Receita Federal do Brasil	6,9%	27,4%	38,7%	24,4%	2,6%
Auditor-Fiscal do Trabalho - NS	5,5%	16,0%	32,6%	35,4%	10,5%
Diplomacia	22,3%	18,9%	21,0%	25,5%	12,3%
3º Secretário a Ministro 1ª Classe - NS	21,9%	25,1%	20,7%	20,1%	12,3%
Oficial de Chancelaria - NS	22,6%	21,2%	24,3%	19,7%	12,2%
Assistente de Chancelaria - NI	22,6%	2,7%	17,6%	44,4%	12,7%
Jurídica	26,6%	36,2%	19,7%	13,7%	3,9%
Procurador Federal ¹ - NS	23,1%	35,1%	20,7%	16,6%	4,5%
Procurador da Fazenda Nacional - NS	35,9%	36,7%	18,6%	6,8%	2,0%
Defensor Público da União - NS	39,6%	49,4%	7,4%	3,0%	0,6%
Advogado da União - lotado na AGU - NS	23,1%	36,0%	20,6%	15,4%	4,9%
Advogado/Assist. e Procurador de Autarquias e Fundações - NS	0,0%	0,0%	38,1%	47,6%	14,3%
Advocacia Geral da União (Quadro de Pessoal)	8,9%	13,8%	40,3%	32,3%	4,7%
Nível Superior - NS	30,1%	33,3%	15,7%	19,1%	1,7%
Nível Intermediário - NI	0,0%	5,5%	50,7%	38,3%	5,6%
Nível Auxiliar - NA	0,0%	9,7%	51,6%	19,4%	19,4%
Tribunal Marítimo	0,0%	0,0%	14,3%	57,1%	28,6%
Juiz Presidente do Tribunal Marítimo - NS	0,0%	0,0%	0,0%	0,0%	100,0%
Juiz do Tribunal Marítimo - NS	0,0%	0,0%	16,7%	66,7%	16,7%
Departamento de Polícia Federal (Carreira)	10,0%	46,0%	32,1%	11,5%	0,4%
Delegado - NS	13,7%	51,2%	24,2%	9,6%	1,3%
Perito - NS	17,7%	52,8%	24,6%	4,7%	0,2%
Escrivão - NI	7,1%	47,3%	36,3%	9,4%	0,0%
Agente - NI	8,0%	42,6%	34,6%	14,5%	0,3%
Papiloscopista - NI	12,7%	52,1%	32,6%	2,6%	0,0%
Agente Penitenciário Federal - NI	50,7%	42,9%	6,0%	0,4%	0,0%
Departamento de Polícia Federal (Plano Especial de Cargos)	17,8%	22,7%	28,1%	26,3%	5,2%
Nível Superior - NS	10,4%	39,4%	18,1%	25,7%	6,4%
Nível Intermediário - NI	18,6%	21,3%	29,0%	26,2%	4,9%
Nível Auxiliar - NA	0,0%	0,0%	39,1%	39,1%	21,7%
Departamento de Polícia Rodoviária Federal (Carreira)	16,4%	42,2%	29,3%	9,6%	2,4%
Policial Rodoviário Federal - NI	16,4%	42,2%	29,3%	9,6%	2,4%
Deparº de Polícia Rodoviária Federal (Plano Especial de Cargos)	0,0%	1,2%	35,7%	52,2%	10,8%
Nível Superior - NS	0,0%	0,0%	14,1%	64,1%	21,9%
Nível Intermediário - NI	0,0%	1,4%	38,2%	50,7%	9,8%
Nível Auxiliar - NI	0,0%	0,0%	36,4%	63,6%	0,0%
Polícia Civil do Ex-Território	0,0%	0,3%	62,6%	33,2%	3,9%
Nível Superior - NS	0,0%	0,0%	18,9%	64,9%	16,2%
Nível Intermediário - NI	0,0%	0,4%	65,5%	31,1%	3,1%

2.23 - Distribuição % dos Vínculos de Servidores das Carreiras da Administração Pública Federal Ativos por grupos de idades (Faixa Etária)

Posição - Dez/2009

(Continuação)

Cargo / Carreira	Grupos de Idade (Faixa Etária)				
	Até 30 anos	De 31 a 40 anos	De 41 a 50 anos	De 51 a 60 anos	Mais de 60 anos
Departamento Nac. de Produção Mineral - DNPM (Carreira)	28,5%	39,6%	21,2%	9,2%	1,5%
Analista Administrativo - NS	26,7%	53,3%	20,0%	0,0%	0,0%
Especialista em Recursos Mineral - NS	17,6%	41,8%	27,1%	12,4%	1,2%
Técnico Administrativo - NI	58,0%	32,0%	6,0%	2,0%	2,0%
Técnico em Recursos Minerais - NI	44,0%	32,0%	12,0%	8,0%	4,0%
Depart. Nacional de Produção Mineral (Plano Especial de Cargos)	0,0%	0,3%	33,5%	51,3%	15,0%
Nível Superior - NS (art. 15º da Lei 11.046/2004) ²	0,0%	0,5%	12,8%	60,3%	26,5%
Nível Intermediário - NI (art. 15º da Lei 11.046/2004) ²	0,0%	0,0%	36,6%	56,3%	7,0%
Nível Superior - NS (art. 3º da Lei 11.046/2004)	0,0%	0,0%	29,7%	54,1%	16,2%
Nível Intermediário - NI (art. 3º da Lei 11.046/2004)	0,0%	0,3%	46,7%	44,0%	9,0%
Nível Auxiliar - NA (art. 3º da Lei 11.046/2004)	0,0%	0,0%	0,0%	68,8%	31,3%
Pesquisa em Ciência & Tecnologia	4,1%	10,1%	38,5%	40,1%	7,3%
Analista - NS	7,8%	18,0%	31,3%	37,9%	5,0%
Tecnologista - NS	1,1%	9,4%	33,6%	48,8%	7,1%
Pesquisador - NS	0,5%	8,2%	28,5%	48,0%	14,8%
Assistente - NI	3,0%	4,7%	46,0%	39,4%	6,9%
Tecnico - NI	8,1%	13,5%	42,5%	30,8%	5,0%
Auxiliar Técnico - NA	1,4%	5,7%	34,3%	42,9%	15,7%
Auxiliar - NA	1,1%	10,7%	41,8%	33,8%	12,6%
Tecnologia Militar (Carreira)	33,5%	15,7%	19,4%	29,1%	2,3%
Analista de Tecnologia Militar - NS	40,0%	40,0%	20,0%	0,0%	0,0%
Engenheiro Tecnologia Militar - NS	12,5%	6,1%	25,7%	51,4%	4,2%
Técnico de Tecnologia Militar - NI	60,0%	27,3%	11,4%	1,2%	0,0%
Organizações Militares (Quadro de Pessoal Civil)	0,1%	3,1%	36,3%	50,6%	9,9%
Nível Superior - NS	0,0%	2,1%	34,0%	61,7%	2,1%
Nível Intermediário - NI	0,1%	2,7%	35,2%	51,9%	10,1%
Nível Auxiliar - NA	0,0%	8,9%	50,2%	32,5%	8,5%
Reforma e Desenvolvimento Agrário (Carreira)	29,4%	32,9%	15,8%	17,0%	4,9%
Analista Administrativo - NS	46,2%	40,0%	10,8%	3,1%	0,0%
Analista Reforma e Desenvolvimento Agrário - NS	37,1%	45,0%	15,1%	2,0%	0,8%
Engenheiro Agrônomo - NS	14,9%	26,8%	18,8%	30,7%	8,9%
Técnico Administrativo - NI	46,2%	40,0%	10,8%	3,1%	0,0%
Técnico Reforma e Desenvolvimento Agrário - NI	37,1%	45,0%	15,1%	2,0%	0,8%
Reforma e Desenvolvimento Agrário (Plano de Cargos)	0,8%	4,2%	32,7%	49,6%	12,7%
Nível Superior	4,7%	18,9%	21,9%	41,7%	12,8%
Nível Intermediário	0,0%	0,9%	35,0%	51,4%	12,7%
Nível Auxiliar	0,0%	25,0%	50,0%	0,0%	25,0%
Fiscalização	0,0%	0,0%	0,0%	100,0%	0,0%
Médico do Trabalho - 40 horas - Mtb - NS	0,0%	0,0%	0,0%	100,0%	0,0%
MAPA - Minist. Agricultura, Pecuária e Abastecimento	8,6%	13,9%	17,6%	45,8%	14,2%
Fiscal Federal Agropecuário ³ - NS	8,0%	20,8%	17,4%	36,4%	17,4%
Agente de Atividades Agropecuárias - NI	0,0%	0,0%	30,9%	60,5%	8,6%
Agente de Insp. Sanit. e Ind. de Produtos de Origem Animal - NI	13,1%	6,9%	11,9%	57,4%	10,8%
Técnico de Laboratório- NI	0,0%	1,0%	42,2%	51,0%	5,9%
Auxiliar de Laboratório - NA	0,0%	0,0%	21,7%	60,9%	17,4%
Docente	10,9%	25,9%	31,6%	24,8%	6,8%
Professor de 3º grau (Auxiliar a Titular) - NS	5,1%	24,7%	32,2%	28,8%	9,2%
Professor de 1º e 2º graus (A a E) - NI	0,0%	0,0%	50,0%	25,0%	25,0%
Contratos temporários: Professor de 3º grau - NS	44,4%	36,9%	12,3%	4,6%	1,8%
Contratos temporários: Professor de 1º e 2º graus - NI	44,7%	33,8%	15,4%	5,4%	0,7%
CVM - Comissão de Valores Mobiliários	11,0%	29,3%	32,2%	24,4%	3,1%
Analista - NS	8,2%	32,9%	25,3%	29,4%	4,1%
Inspetor - NS	7,8%	34,0%	37,9%	17,5%	2,9%
Agente Executivo - NI	22,1%	29,2%	28,3%	17,7%	2,7%
Auxiliar de Serviços Gerais - NI	0,0%	2,5%	57,5%	40,0%	0,0%
SUSEP - Superintendência de Seguros Privados	12,5%	23,8%	33,3%	26,7%	3,6%
Analista Técnico - NS	3,1%	23,8%	40,6%	27,5%	5,0%
Nível Intermediários - NI	23,1%	23,8%	25,2%	25,9%	2,1%

2.23 - Distribuição % dos Vínculos de Servidores das Carreiras da Administração Pública Federal Ativos por grupos de idades (Faixa Etária)

Posição - Dez/2009

(Continuação)

Cargo / Carreira	Grupos de Idade (Faixa Etária)				
	Até 30 anos	De 31 a 40 anos	De 41 a 50 anos	De 51 a 60 anos	Mais de 60 anos
PCC - Plano de Classificação de Cargos	0,7%	2,7%	35,1%	45,9%	15,5%
Nível Superior - NS	0,0%	0,0%	18,2%	52,3%	29,5%
Nível Intermediário - NI	1,1%	3,3%	42,4%	43,5%	9,8%
Nível Auxiliar - NA	0,0%	8,3%	41,7%	41,7%	8,3%
PGPE - Plano Geral de Cargos do Poder Executivo	5,5%	6,7%	33,1%	42,6%	12,1%
Nível Superior - NS	9,0%	11,6%	21,9%	45,3%	12,2%
Nível Intermediário - NI	5,8%	5,8%	35,0%	42,1%	11,2%
Nível Auxiliar - NA	0,0%	6,3%	33,9%	42,5%	17,3%
Técnico-Administrativos das IFES	11,2%	16,7%	35,6%	30,9%	5,6%
Nível Superior - NS	12,5%	21,0%	31,3%	31,4%	3,8%
Nível Intermediário - NI	12,5%	16,3%	37,0%	29,1%	5,1%
Nível Auxiliar - NA	0,1%	7,8%	38,9%	40,0%	13,3%
DACTA - Grupo de Defesa Aérea e Cont. do Tráfego Aéreo	39,8%	12,7%	12,9%	33,2%	1,5%
Nível Superior - NS	60,6%	19,0%	7,0%	11,3%	2,1%
Nível Intermediário - NI	28,7%	9,3%	16,0%	44,8%	1,1%
Meio Ambiente e IBAMA (Carreira)	10,9%	16,3%	29,5%	36,4%	7,0%
Analista Ambiental - NS	22,2%	30,4%	19,9%	24,1%	3,5%
Analista Administrativo - NS	0,0%	1,2%	30,0%	59,1%	9,7%
Gestor Ambiental - NS	0,0%	0,0%	12,5%	87,5%	0,0%
Gestor Administrativo - NS	0,0%	0,0%	8,3%	58,3%	33,3%
Técnico Administrativo - NI	0,0%	3,6%	40,4%	46,2%	9,8%
Técnico Ambiental - NI	0,0%	0,1%	40,3%	49,2%	10,4%
Auxiliar Administrativo - NI	0,0%	11,9%	33,9%	36,4%	17,8%
Meio Ambiente e IBAMA (Plano Especial de Cargos)	0,0%	24,7%	41,2%	31,8%	2,4%
Nível Intermediário - NI	0,0%	25,0%	40,0%	32,5%	2,5%
Nível Auxiliar - NI	0,0%	20,0%	60,0%	20,0%	0,0%
Cultura (Plano Especial de Cargos)	6,4%	9,2%	34,9%	40,4%	9,2%
Nível Superior - NS	10,6%	14,5%	25,4%	40,5%	9,0%
Nível Intermediário - NI	1,1%	2,5%	46,6%	41,1%	8,8%
Nível Auxiliar - NA	0,0%	0,0%	55,6%	27,0%	17,5%
Previdenciária	0,0%	1,7%	40,9%	50,7%	6,7%
Médico - NS	0,0%	0,0%	0,0%	64,3%	35,7%
Técnico Previdenciário - NI	0,0%	66,7%	16,7%	16,7%	0,0%
Nível Superior - NS	0,0%	0,0%	27,0%	62,2%	10,8%
Nível Intermediário - NI	0,0%	0,9%	44,1%	49,9%	5,2%
Nível Auxiliar - NA	0,0%	0,0%	100,0%	0,0%	0,0%
Médico Perito Previdenciário - NS	2,9%	29,2%	21,7%	31,4%	14,9%
Supervisor Médico Pericial - NS	0,0%	3,7%	43,5%	50,0%	2,8%
Perito Médico da Previdência Social - NS	0,0%	0,0%	66,7%	0,0%	33,3%
SPU - Secretaria do Patrimônio da União do MP⁴	5,9%	11,0%	33,9%	40,2%	8,8%
Nível Superior - NS	12,8%	18,4%	20,4%	40,2%	8,1%
Nível Intermediário - NI	0,7%	5,3%	44,8%	40,1%	9,1%
Nível Auxiliar - NA	0,0%	5,6%	33,3%	44,4%	16,7%
Seguridade Social e do Trabalho	0,4%	3,5%	29,2%	49,0%	17,9%
Médico, Médico do Trabalho, Veterinário e Cirurgião - NS	0,0%	3,3%	10,0%	61,0%	25,8%
Médico de Saúde Pública - NS	0,0%	0,0%	0,0%	100,0%	0,0%
Sanitarista - NS	0,0%	0,0%	0,0%	50,0%	50,0%
Nível Superior - NS	0,0%	6,5%	31,3%	53,2%	9,0%
Nível Intermediário - NI	0,8%	3,1%	41,5%	40,6%	14,0%
Nível Auxiliar - NA	0,0%	7,5%	52,5%	32,5%	7,5%
DENASUS - Depart. Nac. de Auditoria no Sist. Único de Saúde	0,0%	0,3%	21,0%	62,4%	16,3%
Nível Superior - NS	0,0%	0,0%	8,6%	66,7%	24,7%
Nível Intermediário - NI	0,0%	0,6%	35,3%	57,6%	6,5%
Nível Auxiliar - NA	0,0%	0,0%	100,0%	0,0%	0,0%
Previdência, Saúde e Trabalho	5,8%	6,2%	32,0%	44,8%	11,3%
Médico - NS	1,9%	7,4%	7,5%	59,5%	23,8%
Médico de Saúde Pública - NS	0,0%	0,0%	0,0%	100,0%	0,0%
Médico Veterinário - NS	0,0%	0,0%	15,0%	60,0%	25,0%
Sanitarista - NS	0,0%	0,0%	7,5%	70,0%	22,5%
Nível Superior - NS	9,4%	13,7%	25,0%	45,1%	6,8%
Nível Intermediário - NI	6,3%	5,2%	37,5%	41,8%	9,2%
Nível Auxiliar - NA	0,0%	6,5%	45,5%	39,0%	8,9%

2.23 - Distribuição % dos Vínculos de Servidores das Carreiras da Administração Pública Federal Ativos por grupos de idades (Faixa Etária)

Posição - Dez/2009

(Continuação)

Cargo / Carreira	Grupos de Idade (Faixa Etária)				
	Até 30 anos	De 31 a 40 anos	De 41 a 50 anos	De 51 a 60 anos	Mais de 60 anos
Seguro Social	12,4%	11,5%	35,7%	35,9%	4,4%
Analista de Seguro Social - NS	31,5%	43,5%	18,6%	5,6%	0,8%
Técnico de Seguro Social - NI	14,1%	10,6%	37,6%	34,4%	3,3%
Nível Superior - NS	0,0%	1,7%	24,4%	65,6%	8,4%
Nível Intermediário - NI	0,0%	0,6%	41,0%	49,1%	9,3%
Nível Auxiliar - NA	0,0%	11,5%	41,0%	37,7%	9,8%
Imprensa Nacional (Quadro de Pessoal)	0,0%	3,0%	53,7%	40,4%	3,0%
Nível Superior - NS	0,0%	4,9%	36,6%	53,7%	4,9%
Nível Intermediário - NI	0,0%	0,7%	57,3%	39,1%	2,9%
Nível Auxiliar - NA	0,0%	27,3%	40,9%	31,8%	0,0%
MF - Ministério da Fazenda (Plano Especial de Cargos)	0,0%	3,7%	41,7%	45,4%	9,3%
Nível Superior - NS	0,0%	2,7%	23,1%	58,1%	16,1%
Nível Intermediário - NI	0,0%	3,9%	43,6%	44,3%	8,1%
Nível Auxiliar - NA	0,0%	2,0%	45,6%	38,2%	14,2%
Infra-Estrutura (Carreira)	36,2%	34,5%	16,4%	12,0%	0,9%
Analista de Infra-Estrutura - NS	43,9%	39,6%	10,5%	5,7%	0,3%
Especialista de Infra-Estrutura Sênior- NS	0,0%	0,4%	30,6%	49,9%	19,1%
DNIT- Depart. Nac. de Infra-Estrutura de Transportes (Carreira)	36,5%	41,6%	16,9%	4,3%	0,7%
Analista Administrativo - NS	27,4%	48,1%	20,7%	3,0%	0,7%
Analista em Infra-Estrutura de Transportes - NS	23,7%	47,7%	19,5%	8,1%	1,0%
Técnico Administrativo - NI	65,7%	26,9%	7,5%	0,0%	0,0%
Técnico Suporte em Infra-Estrutura de Transportes - NI	51,9%	33,0%	13,6%	1,0%	0,5%
DNIT- Depart. Nac. de Infra-Estrutura de Transportes (Plano Especial de Cargos)	0,0%	6,7%	23,7%	47,9%	21,7%
Nível Superior - NS (Art. 15º da lei 11.171/2005)	0,0%	4,2%	13,2%	46,7%	35,9%
Nível Intermediário - NI (Art. 15º da lei 11.171/2005)	0,0%	7,0%	14,5%	44,2%	34,3%
Nível Superior - NS (Art. 3º da lei 11.171/2005)	0,0%	4,0%	18,7%	60,0%	17,3%
Nível Intermediário - NI (Art. 3º da lei 11.171/2005)	0,0%	7,6%	28,0%	48,0%	16,5%
Nível Auxiliar - NA (Art. 3º da lei 11.171/2005)	0,0%	0,0%	16,7%	66,7%	16,7%
HFA - Hospital das Forças Armadas	38,4%	33,5%	12,3%	11,0%	4,8%
Médico	28,6%	52,6%	9,3%	7,3%	2,3%
Especialista em Atividades Hospitalares	66,7%	23,7%	3,0%	5,6%	1,0%
Técnico em Atividades Médico Hospitalares	47,2%	34,4%	11,5%	4,5%	2,4%
Nível Superior - NS	0,0%	0,0%	5,9%	64,7%	29,4%
Nível Intermediário - NI	0,0%	4,5%	27,3%	48,7%	19,5%
Nível Auxiliar - NA	0,0%	0,0%	46,3%	26,8%	26,8%
Nível Superior - NS (lei 10.225/2001)	0,0%	59,1%	34,1%	6,8%	0,0%
Nível Intermediário - NI (lei 10.225/2001)	29,5%	50,8%	18,1%	1,0%	0,5%
Looyd	0,0%	0,0%	0,0%	0,0%	100,0%
Nível Superior - NS	0,0%	0,0%	0,0%	0,0%	100,0%
NES - Natureza Especial	0,0%	6,3%	12,5%	34,4%	46,9%
Sem Cargo ⁵	20,4%	26,0%	27,8%	20,3%	5,6%
Médico Residente	81,9%	17,2%	0,8%	0,1%	0,0%
Contratado Lei nº 8.745/93 (recenseamento do IBGE)	75,2%	15,2%	6,2%	3,0%	0,4%
Agente de Combate as Endemias	0,0%	25,4%	50,5%	20,3%	3,7%
FIOCRUZ - Fundação Oswaldo Cruz (Carreira)	6,9%	23,8%	38,0%	27,1%	4,2%
Analista de Gestão em Saúde - NS	4,3%	32,6%	35,5%	25,0%	2,6%
Pesquisador em Saúde Pública - NS	1,9%	19,2%	38,0%	33,8%	7,0%
Tecnologia em Saúde Pública - NS	7,0%	35,4%	31,8%	23,7%	2,1%
Assistente Técnico de Gestão em Saúde Pública - NI	0,0%	4,2%	52,0%	39,1%	4,7%
Técnico em Saúde Pública - NI	14,5%	16,2%	41,2%	22,8%	5,3%
FIOCRUZ - Fundação Oswaldo Cruz (Plano de cargos)	0,0%	0,0%	27,7%	60,5%	11,7%
Nível Superior - NS (Art 28 de Lei 11.355/2006)	0,0%	0,0%	23,0%	64,4%	12,6%
Nível Intermediário - NI (Art 28 de Lei 11.355/2006)	0,0%	0,0%	58,8%	35,3%	5,9%
INMETRO - Inst. Nac. de Metrol. , Nomal. e Qualidade (Carreira)	6,7%	14,7%	31,6%	39,8%	7,2%
Analista Executivo em Metrologia e Qualidade - NS	12,8%	25,6%	23,3%	36,0%	2,3%
Pesquisador Tecnologista Metrologia - NS	10,8%	33,4%	22,0%	28,6%	5,2%
Assistente em Metrologia e Qualidade - NI	0,0%	0,0%	42,3%	48,1%	9,7%
Técnico em Metrologia e Qualidade - NS	10,7%	4,3%	35,0%	43,6%	6,4%
Auxiliar Executivo em Metrologia e Qualidade - NA	0,0%	0,0%	14,3%	66,7%	19,0%

2.23 - Distribuição % dos Vínculos de Servidores das Carreiras da Administração Pública Federal Ativos por grupos de idades (Faixa Etária)

Posição - Dez/2009

(Continuação)

Cargo / Carreira	Grupos de Idade (Faixa Etária)				
	Até 30 anos	De 31 a 40 anos	De 41 a 50 anos	De 51 a 60 anos	Mais de 60 anos
IBGE - Inst. Brasileiro de Geografia e Estatística (Carreira)	7,7%	6,6%	24,9%	53,8%	7,1%
Analista de Planej. Gestão e Infra-Estrutura em Informações Geogr. e Estatísticas - NS	2,9%	23,7%	26,1%	41,3%	5,9%
Pesquisador em Informações Geográficas e Estatísticas - NS	2,3%	5,3%	10,5%	59,4%	22,6%
Tecnol. em Informações Geográficas e Estatísticas - NS	1,3%	23,8%	22,9%	45,2%	6,8%
Técnico de Planej. Gestão e Infra-Estrutura em Informações Geogr. e Estatísticas - NS	0,0%	0,1%	31,4%	57,3%	11,3%
Técnico em Informações Geográficas e Estatísticas - NS	11,8%	3,2%	23,9%	55,6%	5,6%
IBGE - Inst. Brasileiro de Geografia e Estatística (Plano Especial de Cargos)	0,0%	5,4%	32,4%	56,8%	5,4%
Nível Superior - NS	0,0%	5,0%	5,0%	80,0%	10,0%
Nível Intermediário - NI	0,0%	5,9%	64,7%	29,4%	0,0%
INPI - Instituto Nacional da Propriedade Industrial - (Carreira)	17,0%	30,4%	20,0%	29,0%	3,7%
Analista Planejamento, Gestão de Infra-Estrutura em Propriedade Industrial - NS	23,6%	31,5%	18,0%	23,6%	3,4%
Pesquisador em Propriedade Industrial - NS	16,6%	42,3%	9,9%	27,6%	3,6%
Tecnologista em Propriedade Industrial - NS	5,8%	41,3%	27,3%	21,5%	4,1%
Técnico em Propriedade Industrial em Saúde Pública - NI	21,3%	17,1%	24,6%	33,8%	3,3%
Tecnico Planejamento, Gestão e Infra-Estrutura em Propriedade Industrial - NI	16,2%	8,5%	35,9%	35,0%	4,3%
FNDE - Fundo Nac. de Desenvolvimento da Educação - (Carreira)	75,8%	20,3%	2,2%	1,8%	0,0%
Especialista em Financiamento e Execução de Programas e Projetos Educacionais - NS	65,8%	27,8%	5,1%	1,3%	0,0%
Técnico em Financiamento e Execução de Programas e Projetos Educacionais - NI	81,1%	16,2%	0,7%	2,0%	0,0%
FNDE - Fundo Nac. de Desenvolvimento da Educação - (Plano Especial de Cargos)	0,0%	5,8%	52,9%	38,1%	3,3%
Nível Superior - NS	0,0%	1,9%	53,5%	41,3%	3,2%
Nível Intermediário - NI	0,0%	7,8%	52,9%	35,9%	3,4%
Nível Auxiliar - NA	0,0%	50,0%	25,0%	25,0%	0,0%
EMBRATUR - Instituto Brasileiro de Turismo- (Plano Especial de Cargos)	0,0%	5,5%	52,1%	38,4%	4,1%
Nível Superior - NS	0,0%	11,1%	48,1%	33,3%	7,4%
Nível Intermediário - NI	0,0%	2,2%	54,3%	41,3%	2,2%
Nível Auxiliar - NA	0,0%	0,0%	0,0%	0,0%	0,0%
INEP - Instituto Nac. de Est. e Pesq. Educ. Anísio Teixeira - (Carreira)	62,4%	23,8%	11,6%	2,1%	0,0%
Pesquisador Tecnologista em Informações - NS	53,8%	28,0%	15,4%	2,8%	0,0%
Técnico em Informações - NI	89,1%	10,9%	0,0%	0,0%	0,0%
INEP - Instituto Nac. de Est. e Pesq. Educ. Anísio Teixeira - (Plano Especial de Cargos)	5,9%	14,7%	40,2%	34,3%	4,9%
Nível Superior - NS	9,5%	19,0%	27,0%	39,7%	4,8%
Nível Intermediário - NI	0,0%	7,9%	63,2%	23,7%	5,3%
Nível Auxiliar - NA	0,0%	0,0%	0,0%	100,0%	0,0%
IEC - Instituto Evandro Chagas e CENP - Centro Nacional de Primatas - (Carreira)	0,0%	0,0%	28,6%	71,4%	0,0%
Pesquisador em Saúde Pública - NS	0,0%	0,0%	37,5%	62,5%	0,0%
Assistente Técnico de gestão e Investigação Biomédica em Saúde Pública - NI	0,0%	0,0%	0,0%	100,0%	0,0%
Técnico em Pesquisa e Investigação Biomédica em Saúde Pública - NI	0,0%	0,0%	100,0%	0,0%	0,0%
Auxiliar em Pesquisa e Investigação Biomédica em Saúde Pública - NA	0,0%	0,0%	0,0%	100,0%	0,0%
IEC - Inst. Evandro Chagas e CNP- Centro Nac. de Primatas - (Plano Especial de Cargos)	0,0%	8,1%	39,6%	45,9%	6,3%
Nível Superior - NS	0,0%	0,0%	9,5%	81,0%	9,5%
Nível Intermediário - NI	0,0%	8,0%	47,7%	38,6%	5,7%
Nível Auxiliar - NA	0,0%	100,0%	0,0%	0,0%	0,0%
SUFRAMA - Superintendência da Zona Franca de Manaus - (Plano Especial de Cargos)	18,2%	10,6%	31,9%	32,5%	6,7%
Nível Superior - NS	19,5%	15,6%	23,4%	40,3%	1,3%
Nível Intermediário - NI	18,1%	9,2%	34,5%	30,1%	8,0%
Nível Auxiliar - NA	0,0%	0,0%	33,3%	33,3%	33,3%
ANISTIADOS- (Lei 8.878/94 e Decreto 6.657/08) ⁶	0,0%	0,4%	30,6%	49,9%	19,1%
Nível Superior - NS	0,0%	0,0%	7,2%	50,8%	42,1%
Nível Intermediário - NI	0,0%	0,4%	35,0%	50,2%	14,4%
Nível Auxiliar - NA	0,0%	1,1%	39,0%	47,6%	12,4%
ANVISA - Agência Nacional de Vigilância Sanitária (Carreira)	33,1%	50,8%	12,2%	3,4%	0,6%
Analista Administrativo - NS	35,4%	47,2%	13,9%	3,5%	0,0%
Especialista em Regulação e Vigilância - NS	29,0%	54,0%	12,6%	3,6%	0,8%
Técnico Administrativo - NI	74,1%	22,4%	3,4%	0,0%	0,0%
ANVISA - Agência Nacional de Vigilância Sanitária (Plano Especial de Cargos)	0,0%	1,1%	35,9%	50,2%	12,8%
Médico - NS	0,0%	0,0%	3,4%	60,8%	35,8%
Médico Veterinário - NS	0,0%	0,0%	0,0%	50,0%	50,0%
Sanitarista - NS	0,0%	0,0%	6,7%	73,3%	20,0%
Nível Superior - NS	0,0%	0,5%	20,0%	69,8%	9,8%
Nível Intermediário - NI	0,0%	1,4%	46,0%	43,2%	9,3%
Nível Auxiliar - NA	0,0%	0,0%	66,7%	33,3%	0,0%
ANA - Agência Nacional de Águas	14,8%	44,5%	32,3%	7,1%	1,3%
Analista Administrativo - NS	48,3%	20,7%	31,0%	0,0%	0,0%
Especialista em Geoprocessamento - NS	0,0%	46,7%	40,0%	6,7%	6,7%
Especialista em Recursos Hídricos - NS	8,1%	50,5%	31,5%	9,0%	0,9%

2.23 - Distribuição % dos Vínculos de Servidores das Carreiras da Administração Pública Federal Ativos por grupos de idades (Faixa Etária)

Posição - Dez/2009

(Conclusão)

Cargo / Carreira	Grupos de Idade (Faixa Etária)				
	Até 30 anos	De 31 a 40 anos	De 41 a 50 anos	De 51 a 60 anos	Mais de 60 anos
ANEEL - Agência Nacional de Energia Elétrica	44,9%	37,9%	9,8%	6,8%	0,6%
Analista Administrativo - NS	37,0%	51,0%	8,0%	4,0%	0,0%
Especialista em Regulação de Serviços Públicos de Energia - NS	34,3%	39,6%	13,9%	11,0%	1,2%
Técnico Administrativo - NI	72,0%	24,0%	3,2%	0,8%	0,0%
ANS - Agência Nacional de Saúde	35,2%	43,8%	15,8%	4,7%	0,4%
Analista Administrativo - NS	30,0%	48,6%	14,3%	5,7%	1,4%
Especialista em Regulação de Saúde Suplementar - NS	30,1%	46,7%	17,6%	5,6%	0,0%
Técnico em Regulação de Saúde Suplementar - NI	49,0%	36,7%	12,2%	0,0%	2,0%
Técnico Administrativo - NI	62,5%	25,0%	10,4%	2,1%	0,0%
ANATEL - Agência Nacional de Telecomunicações	38,8%	40,9%	14,7%	5,2%	0,4%
Analista Administrativo - NS	42,0%	43,3%	10,2%	4,5%	0,0%
Especialista em Regulação de Serv. Públicos de Telecomunicação - NS	36,4%	45,5%	12,9%	4,7%	0,5%
Técnico em Regulação de Serviços Públicos de Telecomunicação - NI	36,1%	36,4%	20,5%	6,5%	0,5%
Técnico Administrativo - NI	77,1%	16,7%	4,2%	2,1%	0,0%
ANP - Agência Nacional de Petróleo, Gás Natural e Biocombustíveis	38,3%	36,2%	15,7%	7,8%	2,0%
Analista Administrativo - NS	36,8%	39,8%	15,0%	6,8%	1,5%
Especialista em Geo e Geof do Petróleo e Gás - NS	38,1%	33,3%	14,3%	0,0%	14,3%
Especialista em Regulação de Petróleo e Derivado Álcool e Combustível - NS	28,0%	37,8%	20,7%	11,3%	2,2%
Técnico em Regulação de Petróleo e Derivado Álcool e Combustível - NI	55,8%	32,6%	7,0%	4,7%	0,0%
Técnico Administrativo - NI	71,0%	26,1%	2,9%	0,0%	0,0%
ANCINE - Agência Nacional de Cinema	35,9%	42,9%	15,9%	3,5%	1,8%
Analista Administrativo - NS	36,4%	48,5%	6,1%	6,1%	3,0%
Especialista em Regulação de Atividade Cinematográfica e Audiovisual - NS	30,7%	44,6%	19,8%	3,0%	2,0%
Técnico em Regulação de Atividade Cinematográfica e Audiovisual - NI	47,1%	41,2%	5,9%	5,9%	0,0%
Técnico Administrativo - NI	52,6%	26,3%	21,1%	0,0%	0,0%
ANTT - Agência Nacional de Transportes Terrestres	51,3%	33,5%	11,6%	3,1%	0,5%
Analista Administrativo - NS	36,6%	53,7%	9,8%	0,0%	0,0%
Especialista em Regulação de Serviços de Transportes Terrestres - NS	26,3%	44,4%	19,3%	8,2%	1,8%
Técnico em Regulação de Serviços de Transportes Terrestres - NI	55,9%	30,9%	11,1%	2,0%	0,2%
Técnico Administrativo - NI	77,4%	19,8%	1,9%	0,9%	0,0%
ANTAQ - Agência Nacional de Transportes Aquaviários	23,7%	40,1%	20,4%	13,8%	2,0%
Analista Administrativo - NS	30,6%	36,1%	27,8%	5,6%	0,0%
Especialista em Regulação de Serviços de Transportes Aquaviários - NS	10,9%	50,0%	14,1%	21,9%	3,1%
Técnico em Regulação de Serviços de Transportes Aquaviários - NI	25,6%	30,8%	30,8%	10,3%	2,6%
Técnico Administrativo - NI	61,5%	30,8%	0,0%	7,7%	0,0%
ANAC - Agência Nacional de Aviação Civil	44,6%	36,2%	13,6%	4,0%	1,5%
Analista Administrativo - NS	39,7%	47,7%	10,9%	1,1%	0,6%
Especialista em Regulação de Aviação Civil - NS	41,0%	35,4%	15,1%	6,1%	2,4%
Técnico em Regulação de Aviação Civil - NI	70,5%	21,6%	5,7%	1,1%	1,1%
Técnico Administrativo - NI	0,0%	4,8%	38,7%	45,0%	11,4%
Plano de Cargos das Agência Reguladoras	70,5%	21,6%	5,7%	1,1%	1,1%
Cargos de Nível Superior - NS	0,0%	1,3%	17,4%	65,8%	15,5%
Cargos de Nível Intermediário - NI	0,0%	5,8%	44,6%	39,2%	10,4%
Cargos de Nível Auxiliar - NA	0,0%	0,0%	0,0%	100,0%	0,0%
Total	11,6%	17,4%	31,7%	32,0%	7,3%
Estagiários	95,4%	3,7%	0,8%	0,1%	0,0%

Fonte: SRH/MP

NS - Nível Superior / NI - Nível Intermediário / NA - Nível Auxiliar
Inclui contratos temporários.

1 - Os cargos efetivos de Procurador Autárquico, Procurador, Advogado, Assistente Jurídico de autarquias e Fundações Públicas, Procurador e Advogado da Susep e da CVM (observado o art. 40 e 46 da MP 2048-30/2000) são transformados em cargos de Procurador Federal (MP 2048-26 de 29.06.2000, MP 2048-27 de 28.07.2000 e MP 2048-30 de 26.10.2000)

2 - Corresponde aos cargos de nível superior de Economista, Engenheiro, Geógrafo, Pesquisador em Ciências Exatas e da Natureza e Químico; nível intermediário de Desenhista, Técnico em Cartografia e Técnico em Recursos Minerais.

3 - Os cargos de Farmacêutico - NS 908, Zootecnista - NS 911, Engenheiro Agrônomo - NS 912 e Químico - NS 921 do quadro permanente do MAA foram transformados em cargos de Fiscal de Defesa Agropecuária, conforme Portaria nº 1.766 de 24.11.99. Os atuais cargos efetivos da Carreira de Fiscal de Defesa Agropecuária e de Médico Veterinário - NS 910, cujos ocupantes estejam em efetivo exercício nas atividades de controle, inspeção, fiscalização e defesa agropecuária, do Quadro de Pessoal do MAA, são transformados em cargos de Fiscal Federal Agropecuário, conforme art. 28, §1º e §2º da MP 2048-26/2000, MP 2048-27 de 28.07.2000 e de 26.10.2000

4 - Quantitativo de servidores que recebem a GIAPU - Gratificação de Incremento à Atividade de Administração de Patrimônio da União.

5 - Servidores sem vínculo e requisitados de outros órgãos da administração direta, autarquias, fundações, empresas e outras esferas.

6 - Empregados anistiados pela Lei 8.878/94 e Decreto 6.657/08, retorno ao serviço na Administração Pública Federal Direta, Autarquias e Fundacional.

* Empregados contratados para os empregos públicos criados pela Lei 10.225/01, terão sua relação de trabalho regida pela Consolidação das Leis Trabalhistas - CLT.

VINCULO - Corresponde a um contrato de trabalho de um servidor com um determinado Órgão, podendo este servidor ter um ou no máximo dois contratos (vínculos com o serviço público) de acordo com CF de 1998, art.37 inciso XVI.

Tabela 2.24 - Evolução do Quantitativo de Servidores Civis e Aposentados do Poder Executivo - SIAPE

Ano	Evolução do Quantitativo de Servidores Civis Ativos e Aposentados - SIAPE		Servidores Ativos Civis do Poder Executivo e Empregados das Estatais ²
	Ativos ¹	Aposentados	
1988	705.548	-	
1989	712.740	-	1.488.608
1990	628.305	-	1.312.682
1991 ³	598.375	244.875	1.238.817
1992 ⁴	620.870	306.036	1.261.037
1993	592.898	313.734	1.236.538
1994	583.020	323.305	1.216.058
1995	567.689	364.892	1.140.711
1996	554.736	377.899	1.002.782
1997 ⁵	531.725	372.622	947.585
1998	513.720	395.175	858.942
1999	497.125	394.651	835.217
2000	486.912	390.340	809.585
2001	485.303	385.939	816.022
2002	485.741	382.260	824.906
2003	485.980	387.257	830.827
2004	499.138	385.810	867.543
2005	508.963	377.059	891.430
2006	528.124	369.542	927.023
2007	528.420	366.016	935.714
2008	539.235	364.559	965.874
2009 ⁶	552.893	369.392	997.532

Elaborado: SRH/MP.

Fonte: SRH-SEST/MP.

1 - Número de servidores civis ativos do Poder Executivo (administração direta, autarquias e fundações).

- Até 1991, uma parcela significativa destes servidores eram celetistas.

2 - Inclui servidores civis ativos do Poder Executivo e empregados das estatais.

3 - Em 1991 => ocorreu desligamento de servidores - Governo Collor.

4 - Em 1992 => ocorreu a reintegração dos servidores - Governo Collor.

5 - A partir de jun/97 considerado o critério de Força de Trabalho= quantidade de vínculo (-) exercício descentralizado (-) lotação provisória (-) cedido. Inclui contrato temporário

6 - Posição de dezembro/2009

De 1988 a 2008 foram considerados os quantitativos do mês de dezembro de cada ano.



Tabela 2.25 - Quantitativo (força de trabalho) dos Servidores Públicos Federais Cíveis Ativos do Poder Executivo, por sexo, segundo os grupos de idade (Faixa Etária) - SIAPE

Grupos de Idade (Faixa Etária)	Posição - Dez/2009					
	Masculino		Feminino		Total	
	Qtde	%	Qtde	%	Qtde	%
Até 20 anos	859	0,3	438	0,2	1.297	0,2
De 21 a 25 anos	8.592	2,8	7.103	2,9	15.695	2,8
De 26 a 30 anos	24.145	7,8	23.562	9,6	47.707	8,6
De 31 a 35 anos	25.272	8,2	22.017	9,0	47.289	8,6
De 36 a 40 anos	26.791	8,7	22.116	9,0	48.907	8,8
De 41 a 45 anos	38.444	12,5	31.768	13,0	70.212	12,7
De 46 a 50 anos	54.476	17,7	49.857	20,4	104.333	18,9
De 51 a 55 anos	58.114	18,9	48.927	20,0	107.041	19,4
De 56 a 60 anos	44.594	14,5	25.117	10,3	69.711	12,6
De 61 a 65 anos	19.817	6,4	10.359	4,2	30.176	5,5
De 66 a 70 anos	6.601	2,1	3.449	1,4	10.050	1,8
Mais de 70 anos	340	0,1	135	0,1	475	0,1
Total	308.045	100,0	244.848	100,0	552.893	100,0

Fonte: SRH/MP.

Força de Trabalho= quantidade de vínculo (-) exercício descentralizado (-) lotação provisória (-) cedido

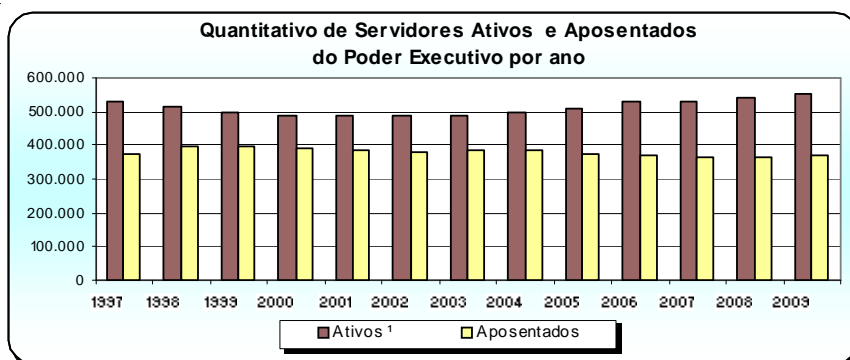
Inclui contrato temporário



Tabela 2.26 - Quantitativo dos Servidores Públicos Civis e Militares do Governo do Distrito Federal por situação de vínculo - SIAPE

Orgãos	Quantitativo de Situação de Vínculo (GDF)			Posição - Dez/2009
	Ativo	Aposentado	Instit. de Pensão ¹	Total
POLICIA MILITAR DO DISTRITO FEDERAL - PMDF				
Quadro de Pessoal Militar :	13.912	3.755	1.599	19.266
TOTAL	13.912	3.755	1.599	19.266
CORPO DE BOMBEIROS MILITAR DO DISTRITO FEDERAL - CBMDF				
Quadro de Pessoal Militar :	5.514	1.872	698	8.084
Quadro de Pessoal Administrativo :	0	2	0	2
TOTAL	5.514	1.874	698	8.086
POLICIA CIVIL DO DISTRITO FEDERAL - PCDF				
Quadro de Pessoal (Carreira) :	5.267	1.915	755	7.937
- Delegado	369	258	51	678
- Perito	265	114	18	397
- Agente de Policia	3.204	1.183	610	4.997
- Agente Penitenciário	661	187	35	883
- Papiloscopista	301	78	12	391
- Escrivão	467	95	29	591
Quadro de Pessoal Administrativo :	1	0	0	1
- Nível Superior - NS	0			0
- Nível Intermediário - NI	0			0
- Nível Auxiliar - NA	1			1
Sem Cargo ²	40			40
TOTAL	5.308	1.915	755	7.978
TOTAL GERAL	24.734	7.544	3.052	35.614

Elaborado: SRH/MP.

Fonte: SIAPE

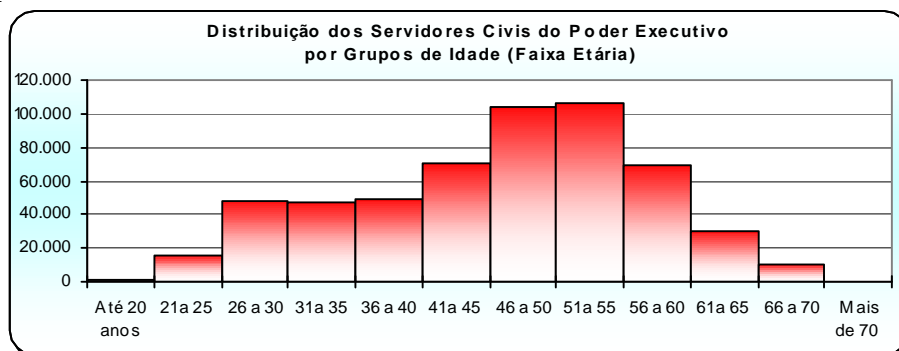
1 - No caso do Instituidor de Pensão a idade média se refere idade do servidor quando do falecimento.

2 - Sem cargo público ou requisitado

Tabela 2.27 - Quantitativo dos Servidores Militares dos Ex-Territórios por situação de vínculo - SIAPE

Órgãos	Quantitativo de Situação de Vínculo			Posição - Dez/2009
	Ativo	Aposentado	Instituidor de Pensão	Total
Ex-Território Acre	-	-	423	423
Ex-Território Amapá	1.042	409	133	1.584
Ex-Território Rondônia	37	550	77	664
Ex-Território Roraima	682	421	147	1.250
Ministério da Fazenda ¹	-	2.295	8.692	10.987
Total	1.761	3.675	9.472	14.908

Elaborado: SRH/MP.

1 - Servidores sob supervisão do Ministério da Fazenda.

Remuneração

3 Seção

Este tema traz informações sobre:

- A Despesa Média dos Servidores dos Poderes da União por Poder e Situação de Vínculo (ativo, aposentado e instituidor de pensão);
- Distribuição por Faixas de Remuneração;
- A Estrutura Salarial das Carreiras da Administração Pública Federal (Cargo/Carreira) com os vencimentos iniciais, finais e seus percentuais de amplitude.

As fontes dos dados encontrados nesta seção são do Sistema Integrado de Administração de Recursos Humanos - SIAPE e da Secretaria do Tesouro Nacional do Ministério da Fazenda com o Sistema Integrado de Administração Financeira de Pessoal da União - SIAFI, por meio da Secretaria de Recursos Humanos do Ministério do Planejamento, Orçamento e Gestão.

Tabela 3.1 - Despesa Média com Servidores Federais da União por Poder, à partir de 1995, segundo a situação de vínculo - Média 12 meses

Poderes da União	Situação de vínculo	Despesa Média com Servidores Federais da União (R\$ correntes)														
		1995	1996	1997	1998	1999	2000	2001	2002	2003	2004	2005	2006	2007	2008	2009 ⁴
EXECUTIVO																
- CIVIS ¹	Ativos	1.400	1.473	1.620	1.482	1.820	2.153	2.410	2.840	3.439	4.078	4.094	4.417	4.942	5.659	6.219
	Aposentados	1.479	1.569	1.652	1.736	1.880	1.963	2.043	2.368	2.857	3.159	3.322	3.848	4.255	4.776	5.628
	Inst.Pensão	1.553	1.322	1.260	1.334	1.517	1.622	1.612	1.740	2.049	2.205	2.361	2.802	3.159	3.460	4.484
	Total	1.430	1.463	1.551	1.522	1.763	1.961	2.098	2.784	2.782	3.220	3.433	3.847	4.293	4.853	5.599
- Banco Central do Brasil ²	Ativos	4.782	5.000	5.529	5.116	5.657	5.855	6.283	6.830	6.819	8.225	10.676	12.174	12.538	15.513	17.666
	Aposentados	-	-	8.191	6.261	5.949	6.072	6.908	7.106	7.117	6.679	8.999	9.978	10.752	13.511	15.311
	Inst.Pensão	-	-	4.313	2.451	2.250	2.419	2.895	3.144	3.544	4.129	5.183	5.377	6.101	7.684	9.325
	Total	4.782	5.000	6.761	5.406	5.655	5.822	6.286	6.810	6.752	7.378	9.702	10.948	11.507	14.304	16.252
- Ministério Público da União	Ativos	3.017	3.225	3.572	4.416	3.639	5.177	6.349	9.133	9.937	9.234	10.246	13.346	14.364	18.167	19.936
	Aposentados	5.046	3.628	3.809	4.162	4.305	5.953	8.485	13.511	14.805	13.632	11.621	13.401	13.982	18.924	16.721
	Inst.Pensão	3.232	2.221	2.076	2.562	2.600	3.213	4.792	7.485	9.096	8.879	8.023	9.767	10.722	13.947	13.310
	Total	3.291	3.221	3.504	4.251	3.678	5.164	6.562	9.640	10.529	9.786	10.247	13.072	14.029	17.937	19.011
- Empresas Públicas	Ativos	2.089	2.640	2.707	2.748	2.942	3.089	3.639	4.037	4.431	3.902	5.618	6.314	6.869	7.532	8.756
- Soc.Economista Mista	Ativos	1.419	2.187	2.419	2.702	2.826	2.985	3.605	4.042	7.110	7.160	7.292	4.638	5.006	6.968	6.708
- MILITARES	Ativos	934	941	986	1.422	1.021	1.360	1.493	1.930	1.936	1.913	1.892	2.300	2.376	2.718	3.081
	Aposentados	1.703	1.737	1.896	2.225	2.438	2.544	3.724	3.846	4.194	4.405	4.675	5.321	5.751	6.376	6.598
	Inst.Pensão	975	966	1.204	1.375	1.512	1.573	1.982	2.205	2.223	2.307	2.628	2.851	3.025	3.476	3.879
	Total	1.091	1.113	1.226	1.586	1.447	1.665	2.089	2.411	2.458	2.507	2.626	2.866	2.778	3.642	3.993
LEGISLATIVO	Ativos	3.822	4.481	4.994	5.159	5.241	5.230	6.413	6.810	8.648	8.640	9.118	10.539	11.049	12.469	11.973
	Aposentados	4.823	5.577	6.231	6.882	5.690	5.342	5.915	8.368	10.230	10.968	12.406	13.846	14.675	15.355	16.318
	Inst.Pensão	2.221	2.632	3.114	3.126	2.613	2.711	2.966	4.317	5.353	6.141	7.082	7.900	8.800	9.031	10.263
	Total	3.924	4.528	5.057	5.302	5.038	5.342	5.908	6.882	8.543	9.089	9.519	10.826	11.428	12.595	12.516
JUDICIÁRIO	Ativos	2.540	2.733	3.393	4.431	4.390	5.108	6.270	6.550	7.125	8.704	8.800	11.903	12.557	14.723	13.112
	Aposentados	3.875	3.945	4.618	5.222	6.047	6.185	6.660	8.242	9.641	10.448	10.533	11.941	13.397	13.787	15.710
	Inst.Pensão	2.633	2.258	2.725	3.071	3.245	3.555	3.833	4.895	6.428	7.184	7.164	8.085	9.056	9.495	11.060
	Total	2.728	2.877	3.534	4.491	4.548	5.193	6.200	6.715	7.423	8.845	8.922	12.310	13.142	14.196	13.290
Transfer. Intergovernamentais	Total	1.303	911	940	1.036	1.059	1.182	1.261	1.451	-	-	-	-	-	-	-
Fundo Const. do Distrito Federal ³	Total	-	-	-	-	-	-	-	-	-	-	-	2.729	3.052	3.423	3.807

Elaborado: SRH/MP.

Fonte: SRH/MP e STN/MF

1 - Inclui Administração Direta, Autarquias, Fundação, MPU e BACEN (inclusive contratos temporários).

2 - Em 1995 e 1996 o regime era celetista.

3- Inclui ativos, aposentados e instituidores de pensão (Civis, Militares e contratos temporário).

4 - Despesa Média dos últimos 12 meses

Despesa média corresponde à despesa total dividida pelo número de servidores.

Obs.: Os dados relativos ao Executivo - Civis, 1995 a 2009, foram retificados devido a falha na ferramenta de manipulação de dados.

Nota: Retificação do período de 2009 no Poder JUDICIÁRIO, onde para cálculo da despesa média, estão excluídos os valores com precatórios judiciais. .

Tabela 3.2 - Despesa Média* com Servidores Federais da União, por poder, segundo a situação de vínculo

Poderes da União	Despesa Média com Servidores Federais da União (R\$ correntes)			
	Ativos	Aposentados	Inst. de Pensão	TOTAL
Executivo ^{1,2}	6.219	5.628	4.484	5.599
- Administração Direta	7.686	4.845	4.214	5.599
- Autarquias	5.728	5.484	5.168	5.529
- Fundações	5.343	4.344	3.064	4.821
- Banco Central do Brasil	17.666	15.311	9.325	16.252
- Ministério Público da União	19.936	16.721	13.310	19.011
Empresas Públicas	8.756	-	-	8.756
Sociedade Economia Mista	6.708	-	-	6.708
Militares	3.081	6.598	3.879	3.993
Legislativo	11.973	16.318	10.263	12.516
Judiciário	13.112	15.710	11.060	13.290
Fundo Constitucional do Distrito Federal ³	-	-	-	3.807

Elaborado: SRH/MP.

Fonte: SRH/MP, e STN/MF

1- Inclui o BACEN e MPU.

2- Inclui contratos temporários.

3- Inclui ativos, aposentados e instituidores de pensão (Civis, Militares e contratos temporário).

Despesa Média dos últimos 12 meses.

* Corresponde à despesa total dividida pelo número de servidores.

Nota: Poder JUDICIÁRIO estão excluídos os valores com precatórios judiciais. .



Tabela 3.3 - Distribuição de Servidores Federal Civil do Poder Executivo¹, por situação de vínculo, segundo as faixas de remuneração em % - SIAPE

Posição - Dez/2009

Faixas de Remuneração (R\$ correntes)	Distribuição de Servidores Civis Ativos e Aposentados (%)					
	Ativos (A)		Aposentados (B)		Total (A) + (B)	
	Mês	Média dos 12 últimos meses	Mês	Média dos 12 últimos meses	Mês	Média dos 12 últimos meses
Até 822,99	1,5	1,9	0,2	0,2	1,0	1,2
De 823,00 a 900	0,0	0,1	0,1	0,1	0,0	0,1
De 901 a 1.000	0,2	0,2	0,1	0,1	0,1	0,2
De 1.001 a 1.100	0,5	0,9	0,1	0,1	0,4	0,6
De 1.101 a 1.200	0,1	0,4	0,2	0,2	0,1	0,3
De 1.201 a 1.300	0,2	0,4	0,3	0,3	0,2	0,4
De 1.301 a 1.400	0,1	0,5	0,8	0,9	0,4	0,6
De 1.401 a 1.500	0,1	0,5	1,1	1,3	0,5	0,8
De 1.501 a 2.000	7,2	6,9	9,5	10,9	8,1	8,5
De 2.001 a 2.500	9,1	10,3	18,0	18,2	12,7	13,5
De 2.501 a 3.000	12,1	13,6	14,6	15,6	13,1	14,4
De 3.001 a 3.500	11,2	11,8	11,0	11,0	11,1	11,5
De 3.501 a 4.500	14,1	14,7	13,9	13,0	14,0	14,0
De 4.501 a 5.500	7,9	9,8	7,3	6,5	7,6	8,4
De 5.501 a 6.500	6,9	5,2	4,8	4,3	6,1	4,8
De 6.501 a 7.500	7,6	6,0	2,5	2,3	5,5	4,5
De 7.501 a 8.500	3,4	3,3	1,8	1,7	2,8	2,6
Acima de 8.500	17,8	13,7	13,7	13,2	16,2	13,5
Total	100,0	100,0	100,0	100,0	100,0	100,0

Fonte: SRH/MP.

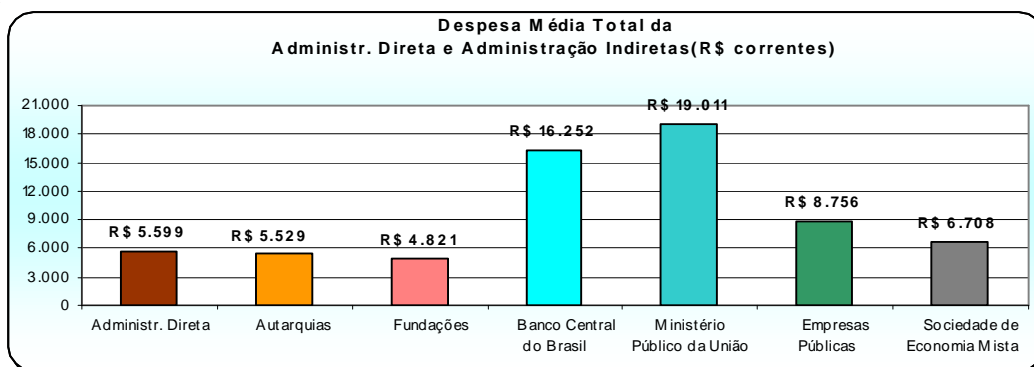
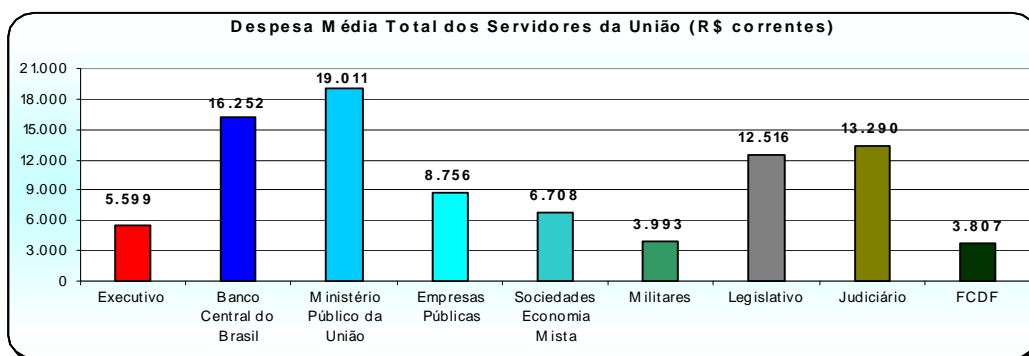
1 - Inclui administração direta, fundações e autarquias do Poder Executivo.

Não inclui: MPU, BACEN, Empresas Públicas, Sociedades de Economia Mista, que recebem recurso do tesouro.



Tabela 3.4 - Estrutura Salarial das Carreiras da Administração Pública Federal - SIAPE

Posição: dezembro/2009

(continua)

Cargo / Carreira	Vencimentos (R\$ correntes)		
	Inicial	Final (*)	% de Amplitude (**)
ANA - Agência Nacional de Água			
- Especialista em Recursos Hídricos - NS	9.378,40	16.390,00	75
- Especialista em Geoprocessamento - NS	9.378,40	16.390,00	75
- Analista Administrativo - NS	8.955,20	15.720,00	76
- Plano Especial de Cargos da Agência Nacional de Água - Médico - 40 hs - NS	4.733,95	10.648,00	125
- Plano Especial de Cargos da Agência Nacional de Água - Médico - 20 hs - NS	2.367,38	5.324,00	125
- Plano Especial de Cargos da Agência Nacional de Água - Nível Superior (exceto Médico)	4.733,95	10.648,00	125
- Técnico Administrativo - NI	4.548,47	7.280,56	60
- Plano Especial de Cargos da Agência Nacional de Água - Nível Intermediário	3.070,82	6.118,19	99
- Plano Especial de Cargos da Agência Nacional de Água - Nível Auxiliar	2.068,98	2.377,73	15
ANAC - Agência Nacional de Aviação Civil			
- Especialista em Regulação de Aviação Civil - NS	9.378,40	16.390,00	75
- Analista Administrativo - NS	8.955,20	15.720,00	76
- Plano Especial de Cargos da Agência Nacional de Aviação Civil - Médico - 40 hs - NS	4.733,95	10.648,00	125
- Plano Especial de Cargos da Agência Nacional de Aviação Civil - Médico - 20 hs - NS	2.367,38	5.324,00	125
- Plano Especial de Cargos da Agência Nacional de Aviação Civil - Nível Superior (exceto Médico)	4.733,95	10.648,00	125
- Técnico em Regulação de Aviação Civil - NI	4.675,67	7.441,56	59
- Técnico Administrativo - NI	4.548,47	7.280,56	60
- Plano Especial de Cargos da Agência Nacional de Aviação Civil - Nível Intermediário	3.070,82	6.118,19	99
- Plano Especial de Cargos da Agência Nacional de Aviação Civil - Nível Auxiliar	2.068,98	2.377,73	15
ANEEL - Agência Nacional de Energia Elétrica			
- Especialista em Regulação de Serviços Públicos de Energia - NS	9.378,40	16.390,00	75
- Analista Administrativo - NS	8.955,20	15.720,00	76
- Plano Especial de Cargos da Agência Nacional de Energia Elétrica - Médico - 40 hs - NS	4.733,95	10.648,00	125
- Plano Especial de Cargos da Agência Nacional de Energia Elétrica - Médico - 20 hs - NS	2.367,38	5.324,00	125
- Plano Especial de Cargos da Agência Nacional de Energia Elétrica - Nível Superior (exceto Médico)	4.733,95	10.648,00	125
- Técnico Administrativo - NI	4.548,47	7.280,56	60
- Plano Especial de Cargos da Agência Nacional de Energia Elétrica - Nível Intermediário	3.070,82	6.118,19	99
- Plano Especial de Cargos da Agência Nacional de Energia Elétrica - Nível Auxiliar	2.068,98	2.377,73	15
ANSS - Agência Nacional de Saúde Suplementar			
- Especialista em Regulação de Saúde Suplementar - NS	9.378,40	16.390,00	75
- Analista Administrativo - NS	8.955,20	15.720,00	76
- Plano Especial de Cargos da Agência Nacional de Saúde Suplementar - Médico - 40 hs - NS	4.733,95	10.648,00	125
- Plano Especial de Cargos da Agência Nacional de Saúde Suplementar - Médico - 20 hs - NS	2.367,38	5.324,00	125
- Plano Especial de Cargos da Agência Nacional de Saúde Suplementar - Nível Superior (exceto Médico)	4.733,95	10.648,00	125
- Técnico em Regulação de Saúde Suplementar - NI	4.675,67	7.441,56	59
- Técnico Administrativo - NI	4.548,47	7.280,56	60
- Plano Especial de Cargos da Agência Nacional de Saúde Suplementar - Nível Intermediário	3.070,82	6.118,19	99
- Plano Especial de Cargos da Agência Nacional de Saúde Suplementar - Nível Auxiliar	2.068,98	2.377,73	15
ANATEL - Agência Nacional de Telecomunicações			
- Especialista em Regulação de Serviços Públicos de Telecomunicações - NS	9.378,40	16.390,00	75
- Analista Administrativo - NS	8.955,20	15.720,00	76
- Plano Especial de Cargos da Agência Nacional de Telecomunicações - Médico - 40 hs - NS	4.733,95	10.648,00	125
- Plano Especial de Cargos da Agência Nacional de Telecomunicações - Médico - 20 hs - NS	2.367,38	5.324,00	125
- Plano Especial de Cargos da Agência Nacional de Telecomunicações - Nível Superior (exceto Médico)	4.733,95	10.648,00	125
- Técnico em Regulação de Serviços Públicos de Telecomunicações - NI	4.675,67	7.441,56	59
- Técnico Administrativo - NI	4.548,47	7.280,56	60
- Plano Especial de Cargos da Agência Nacional de Telecomunicações - Nível Intermediário	3.070,82	6.118,19	99
- Plano Especial de Cargos da Agência Nacional de Telecomunicações - Nível Auxiliar	2.068,98	2.377,73	15
ANTAQ - Agência Nacional de Transportes Aquaviários			
- Especialista em Regulação de Serviços de Transportes Aquaviários - NS	9.378,40	16.390,00	75
- Analista Administrativo - NS	8.955,20	15.720,00	76
- Plano Especial de Cargos da Agência Nacional de Transportes Aquaviários - Médico - 40 hs - NS	4.733,95	10.648,00	125
- Plano Especial de Cargos da Agência Nacional de Transportes Aquaviários - Médico - 20 hs - NS	2.367,38	5.324,00	125
- Plano Especial de Cargos da Agência Nacional de Transportes Aquaviários - Nível Superior (exceto Médico)	4.733,95	10.648,00	125
- Técnico em Regulação de Serviços de Transportes Aquaviários - NI	4.675,67	7.441,56	59
- Técnico Administrativo - NI	4.548,47	7.280,56	60
- Plano Especial de Cargos da Agência Nacional de Transportes Aquaviários - Nível Intermediário	3.070,82	6.118,19	99
- Plano Especial de Cargos da Agência Nacional de Transportes Aquaviários - Nível Auxiliar	2.068,98	2.377,73	15

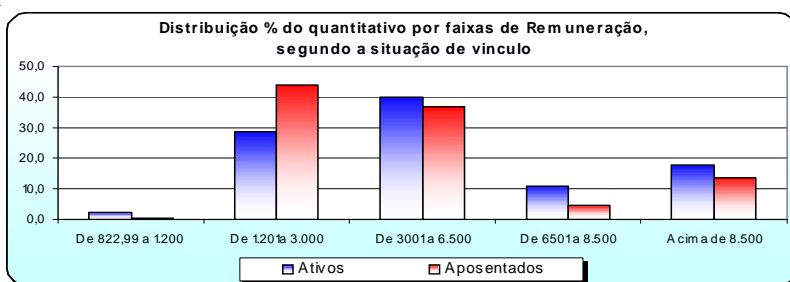
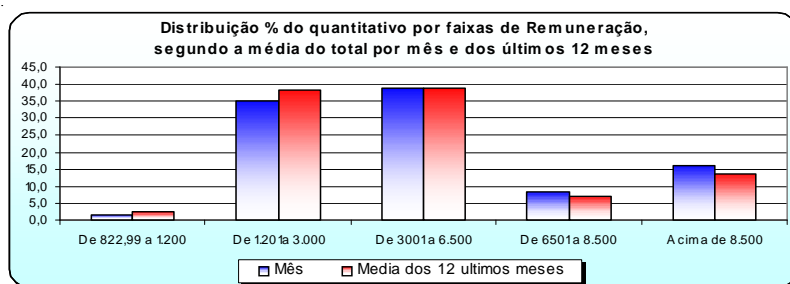
Tabela 3.4 - Estrutura Salarial das Carreiras da Administração Pública Federal - SIAPE
Posição: dezembro/2009

(continua)

Cargo / Carreira	Vencimentos (R\$ correntes)		
	Inicial	Final (*)	% de Amplitude (**)
ANTT - Agência Nacional de Transportes Terrestres			
- Especialista em Regulação de Serviços de Transportes Terrestres -NS	9.378,40	16.390,00	75
- Analista Administrativo - NS	8.955,20	15.720,00	76
- Plano Especial de Cargos da Agência Nacional de Transportes Terrestres - Médico - 40 hs - NS	4.733,95	10.648,00	125
- Plano Especial de Cargos da Agência Nacional de Transportes Terrestres - Médico - 20 hs - NS	2.367,38	5.324,00	125
- Plano Especial de Cargos da Agência Nacional de Transportes Terrestres - Nível Superior (exceto Médico)	4.733,95	10.648,00	125
- Técnico em Regulação de Serviços de Transportes Terrestres - NI	4.675,67	7.441,56	59
- Técnico Administrativo - NI	4.548,47	7.280,56	60
- Plano Especial de Cargos da Agência Nacional de Transportes Terrestres - Nível Intermediário	3.070,82	6.118,19	99
- Plano Especial de Cargos da Agência Nacional de Transportes Terrestres - Nível Auxiliar	2.068,98	2.377,73	15
ANVISA - Agência Nacional de Vigilância Sanitária			
- Especialista em Regulação e Vigilância Sanitária -NS	9.378,40	16.390,00	75
- Analista Administrativo - NS	8.955,20	15.720,00	76
- Plano Especial de Cargos da Agência Nacional de Vigilância Sanitária - Médico 40 hs - NS	4.733,95	10.648,00	125
- Plano Especial de Cargos da Agência Nacional de Vigilância Sanitária - Médico 20 hs - NS	2.367,38	5.324,00	125
- Plano Especial de Cargos da Agência Nacional de Vigilância Sanitária - Nível Superior (exceto Médico)	4.733,95	10.648,00	125
- Plano Especial de Cargos da Agência Nacional de Vigilância Sanitária - Nível Intermediário	3.070,82	6.118,19	99
- Técnico em Regulação e Vigilância Sanitária - NI	4.675,67	7.441,56	59
- Técnico Administrativo - NI	4.548,47	7.280,56	60
- Plano Especial de Cargos da Agência Nacional de Vigilância Sanitária - Nível Auxiliar	2.068,98	2.377,73	15
ANCINE - Agência Nacional de Cinema			
- Especialista em Regulação da Atividade Cinematográfica e Audiovisual - NS	9.378,40	16.390,00	75
- Analista Administrativo - NS	8.955,20	15.720,00	76
- Plano Especial de Cargos da Agência Nacional de Cinema - Médico - 40 hs - NS	4.733,95	10.648,00	125
- Plano Especial de Cargos da Agência Nacional de Cinema - Médico - 20 hs - NS	2.367,38	5.324,00	125
- Plano Especial de Cargos da Agência Nacional de Cinema - Nível Superior (exceto Médico)	4.733,95	10.648,00	125
- Técnico em Regulação da Atividade Cinematográfica e Audiovisual - NI	4.675,67	7.441,56	59
- Técnico Administrativo - NI	4.548,47	7.280,56	60
- Plano Especial de Cargos da Agência Nacional de Cinema - Nível Intermediário	3.070,82	6.118,19	99
- Plano Especial de Cargos da Agência Nacional de Cinema - Nível Auxiliar	2.068,98	2.377,73	15
ANP - Agência Nacional do Petróleo			
- Especialista em Geologia e Geofísica do Petróleo e Álcool Combustível e Gás Natural -NS	9.378,40	16.390,00	75
- Especialista em Regulação de Petróleo e Derivados, Álcool Combustível e Gás Natural -NS	9.378,40	16.390,00	75
- Analista Administrativo - NS	8.955,20	15.720,00	76
- Plano Especial de Cargos da Agência Nacional do Petróleo - Médico - 40 hs - NS	4.733,95	10.648,00	125
- Plano Especial de Cargos da Agência Nacional do Petróleo - Médico - 20 hs - NS	2.367,38	5.324,00	125
- Plano Especial de Cargos da Agência Nacional do Petróleo - Nível Superior (exceto Médico)	4.733,95	10.648,00	125
- Técnico em Regulação de Petróleo e Derivados, Álcool Combustível e Gás Natural -NI	4.675,67	7.441,56	59
- Técnico Administrativo - NI	4.548,47	7.280,56	60
- Plano Especial de Cargos da Agência Nacional do Petróleo - Nível Intermediário	3.070,82	6.118,19	99
- Plano Especial de Cargos da Agência Nacional do Petróleo - Nível Auxiliar	2.068,98	2.377,73	15
Área Jurídica			
- Advogado da União - AGU - NS	14.549,53	18.260,00	26
- Defensor Público da União - NS	14.549,53	18.260,00	26
- Procurador da Fazenda Nacional - NS	14.549,53	18.260,00	26
- Procurador Federal - NS	14.549,53	18.260,00	26
- Quadro Suplementar em Extinção da AGU - NS	14.549,53	18.260,00	26
Auditoria			
- Auditor-Fiscal da Receita Federal do Brasil - NS	14.753,69	18.260,00	24
- Analista-Tributário da Receita Federal do Brasil - NS	8.250,87	10.608,00	29
- Auditor-Fiscal do Trabalho - NS	14.753,69	18.260,00	24
BACEN - Banco Central do Brasil			
- Analista do Banco Central do Brasil - NS	12.413,65	17.347,00	40
- Procurador do Banco Central do Brasil - NS	14.549,53	18.260,00	26
- Técnico do Banco Central do Brasil	4.896,25	7.538,00	54
C&T - Ciência e Tecnologia			
- Analista em Ciência e Tecnologia/Tecnologista - sem Retribuição por Titulação - NS	4.549,63	8.337,82	83

Tabela 3.4 - Estrutura Salarial das Carreiras da Administração Pública Federal - SIAPE

Posição: dezembro/2009

(continua)

Cargo / Carreira	Vencimentos (R\$ correntes)		
	Inicial	Final (*)	% de Amplitude (**)
- Analista em Ciência e Tecnologia/Tecnologista - Aperfeiçoamento ou Especialização - NS	5.371,63	9.838,82	83
- Analista em Ciência e Tecnologia/Tecnologista - Mestre - NS	6.150,63	11.255,82	83
- Analista em Ciência e Tecnologia/Tecnologista - Doutor - NS	7.748,63	14.175,82	83
- Pesquisador - sem Retribuição por Titulação - NS	5.111,07	8.337,82	63
- Pesquisador - Aperfeiçoamento ou Especialização - NS	6.048,07	9.838,82	63
- Pesquisador - Mestre - NS	6.936,07	11.255,82	62
- Pesquisador - Doutor - NS	8.760,07	14.175,82	62
- Assistente em Ciência e Tecnologia/Técnico - sem Gratificação de Qualificação - NI	2.504,68	4.178,32	67
- Assistente em Ciência e Tecnologia/Técnico - Aperfeiçoamento ou Especialização - NI	2.956,68	4.930,32	67
- Assistente em Ciência e Tecnologia/Técnico - Mestre - NI	3.385,68	5.640,32	67
- Assistente em Ciência e Tecnologia/Técnico - Doutor - NI	4.266,68	7.103,32	66
- Auxiliar em Ciência e Tecnologia/Auxiliar Técnico - sem Gratificação de Qualificação - NA	1.500,57	2.198,00	46
- Auxiliar em Ciência e Tecnologia/Auxiliar Técnico - com Gratificação de Qualificação - NA	1.689,57	2.453,00	45
CVM - Comissão de Valores Mobiliário			
- Analista e Inspetor da CVM - NS	12.413,65	17.347,00	40
- Cargos de Nível Superior Integrantes do Quadro Suplementar (§ 5º do art. 87 MP 440/2008) - CVM - NS	9.667,78	14.700,60	52
- Agente Executivo da CVM - NI	4.179,17	6.388,60	53
- Auxiliar de Serviços Gerais da CVM - NI	2.882,75	4.031,92	40
DACTA - Grupo de Defesa Aérea e Controle do Tráfego Aéreo			
- Cargos de Nível Superior - NS	6.152,62	9.690,00	57
- Cargos de Nível Intermediário - NI	4.018,82	5.264,10	31
DENASUS - Departamento Nacional de Auditoria do Sistema Único de Saúde			
- Cargos de Nível Superior - NS	3.837,92	5.501,39	43
- Cargos de Nível Intermediário - NI	2.710,95	3.441,55	27
- Cargos de Nível Auxiliar - NA	2.203,37	2.376,57	8
Diplomacia			
- Ministro de Primeira Classe - NS	12.413,03	17.347,00	40
- Ministro de Segunda Classe - NS	12.413,03	17.347,00	40
- Conselheiro - NS	12.413,03	17.347,00	40
- Primeiro Secretário - NS	12.413,03	17.347,00	40
- Segundo Secretário - NS	12.413,03	17.347,00	40
- Terceiro Secretário - NS	12.413,03	17.347,00	40
- Oficial de Chancelaria - NS	5.393,63	8.122,61	51
- Assistente de Chancelaria - NI	2.337,46	5.127,74	119
DNIT - Departamento Nacional de Infra-Estrutura de Transportes			
Carreira			
- Analista Administrativo - sem Gratificação de Qualificação - NS	3.990,07	6.097,75	53
- Analista Administrativo - com Gratificação de Qualificação de 10% - NS	4.343,55	6.451,23	49
- Analista Administrativo - com Gratificação de Qualificação de 20% - NS	4.697,02	6.804,70	45
- Analista de Infra-Estrutura de Transportes - sem Gratificação de Qualificação - NS	4.477,54	7.772,41	74
- Analista de Infra-Estrutura de Transportes - com Gratificação de Qualificação de 10% - NS	5.024,68	8.319,55	66
- Analista de Infra-Estrutura de Transportes - com Gratificação de Qualificação de 20% - NS	5.571,82	8.866,69	59
- Técnico Administrativo - NI	2.192,90	3.328,50	52
- Técnico de Suporte em Infra-Estrutura de Transportes - NI	2.192,90	3.328,50	52
Plano Especial de Cargos do Departamento Nacional de Infra-Estrutura de Transportes			
- Nível Superior (art. 3ºA da Lei nº 11.171/2005) - sem Gratific. de Qualificação - NS	4.477,54	7.772,41	74
- Nível Superior (art. 3ºA da Lei nº 11.171/2005) - com Gratificação de Qualificação de 10% - NS	5.024,68	8.319,55	66
- Nível Superior (art. 3ºA da Lei nº 11.171/2005) - com Gratificação de Qualificação de 20% - NS	5.571,82	8.866,69	59
- Nível Superior (não referidos no art. 3ºA da Lei nº 11.171/2005) - sem Gratific. de Qualificação - NS	3.303,57	6.097,75	85
- Nível Superior (não referidos no art. 3ºA da Lei nº 11.171/2005) - com Gratific. de Qualificação de 10% - NS	3.657,05	6.451,23	76
- Nível Superior (não referidos no art. 3ºA da Lei nº 11.171/2005) - com Gratific. de Qualificação de 20% - NS	4.010,52	6.804,70	70
- Nível Intermediário (art. 3ºA da Lei nº 11.171/2005) - sem Gratific. de Qualificação - NI	1.816,50	3.328,50	83
- Nível Intermediário (art. 3ºA da Lei nº 11.171/2005) - com Gratific. de Qualificação de 10% - NI	2.021,05	3.533,05	75
- Nível Intermediário (art. 3ºA da Lei nº 11.171/2005) - com Gratific. de Qualificação de 20% - NI	2.225,60	3.737,60	68
- Nível Intermediário (não referido no art. 3º da Lei nº 11.171/2005) - NI	1.816,50	3.328,50	83
- Nível Auxiliar - DNIT - NA	1.665,37	1.887,00	13

Tabela 3.4 - Estrutura Salarial das Carreiras da Administração Pública Federal - SIAPE

Posição: dezembro/2009

(continua)

Cargo / Carreira	Vencimentos (R\$ correntes)		
	Inicial	Final (*)	% de Amplitude (**)
DNPM - Departamento Nacional de Produção Mineral			
Carreira			
- Analista Administrativo - sem Gratificação de Qualificação - NS	4.486,46	7.508,85	67
- Analista Administrativo - com Gratificação de Qualificação de 10% - NS	5.024,35	8.046,74	60
- Analista Administrativo - com Gratificação de Qualificação de 20% - NS	5.562,23	8.584,62	54
- Especialista em Recursos Minerais - sem Gratificação de Qualificação - NS	7.225,66	11.515,85	59
- Especialista em Recursos Minerais - com Gratificação de Qualificação de 10% - NS	7.763,55	12.053,74	55
- Especialista em Recursos Minerais - com Gratificação de Qualificação de 20% - NS	8.301,43	12.591,62	52
- Técnico em Atividade de Mineração - NI	3.316,55	5.758,30	74
- Técnico Administrativo - NI	2.078,95	3.745,30	80
Plano Especial de Cargos do Departamento Nacional de Produção Mineral			
- Cargos de Nivel Superior (art. 15º da Lei nº 11.046/2004) - sem Gratificação de Qualificação - NS	4.649,40	8.758,71	88
- Cargos de Nivel Superior (art. 15º da Lei nº 11.046/2004) - com Gratificação de Qualificação de 10% - NS	5.027,77	9.137,08	82
- Cargos de Nivel Superior (art. 15º da Lei nº 11.046/2004) - com Gratificação de Qualificação de 20% - NS	5.406,14	9.515,45	76
- Cargos de Nivel Superior (art. 3º da Lei nº 11.046/2004) - sem Gratificação de Qualificação - NS	4.140,60	7.688,71	86
- Cargos de Nivel Superior (art. 3º da Lei nº 11.046/2004) - com Gratificação de Qualificação de 10% - NS	4.518,97	8.067,08	79
- Cargos de Nivel Superior (art. 3º da Lei nº 11.046/2004) - com Gratificação de Qualificação de 20% - NS	4.897,34	8.445,45	72
- Cargos de Nivel Intermediário (art.15º da Lei nº 11.046/2004) - sem Gratificação de Qualificação - NI	2.543,45	4.815,18	89
- Cargos de Nivel Intermediário (art.15º da Lei nº 11.046/2004) - com Gratificação de Qualificação de 10% - NI	2.774,07	5.045,80	82
- Cargos de Nivel Intermediário (art. 15º da Lei nº 11.046/2004) - com Gratificação de Qualificação de 20% - NI	3.004,69	5.276,42	76
- Cargos de Nivel Intermediário (previsto art. 3º da Lei nº 11.046/2006) - NI	2.259,45	4.203,18	86
- Cargos de Nivel Auxiliar (previsto art. 3º da Lei nº 11.046/2007) - NA	1.687,22	1.863,73	10
Docente			
Carreira de Magistério Superior - classe: Auxiliar (inicial) Associado (final)			
- Cargos de que trata a Lei nº 7.596/1987 - Dedicção Exclusiva sem Retribuição por Titulação - NS	2.757,64	4.269,52	55
- Cargos de que trata a Lei nº 7.596/1987 - Dedicção Exclusiva Aperfeiçoamento - NS	2.847,07	3.775,22	33
- Cargos de que trata a Lei nº 7.596/1987 - Dedicção Exclusiva Especialização - NS	3.077,28	4.171,16	36
- Cargos de que trata a Lei nº 7.596/1987 - Dedicção Exclusiva Mestre - NS	4.442,60	6.974,32	53
- Cargos de que trata a Lei nº 7.596/1987 - Dedicção Exclusiva Doutor - NS	6.722,85	9.860,96	47
- Cargos de que trata a Lei nº 7.596/1987 - 40 horas sem Retribuição por Titulação - NS	2.124,20	2.920,06	37
- Cargos de que trata a Lei nº 7.596/1987 - 40 horas Aperfeiçoamento - NS	2.178,45	2.755,92	27
- Cargos de que trata a Lei nº 7.596/1987 - 40 horas Especialização - NS	2.206,29	3.011,51	36
- Cargos de que trata a Lei nº 7.596/1987 - 40 horas Mestre - NS	2.766,96	3.767,40	36
- Cargos de que trata a Lei nº 7.596/1987 - 40 horas Doutor - NS	4.117,35	4.807,26	17
- Cargos de que trata a Lei nº 7.596/1987 - 20 horas sem Retribuição por Titulação - NS	1.518,63	1.924,47	27
- Cargos de que trata a Lei nº 7.596/1987 - 20 horas Aperfeiçoamento - NS	1.570,30	1.854,54	18
- Cargos de que trata a Lei nº 7.596/1987 - 20 horas Especialização - NS	1.596,81	1.913,36	20
- Cargos de que trata a Lei nº 7.596/1987 - 20 horas Mestre - NS	1.838,09	2.363,48	29
- Cargos de que trata a Lei nº 7.596/1987 - 20 horas Doutor - NS	2.282,23	2.802,65	23
Carreira de Magistério Superior - classe: Titular (inicial e final)			
- Cargos de que trata a Lei nº 7.596/1987 - Dedicção Exclusiva sem Retribuição por Titulação - NS	4.580,82	4.580,82	0
- Cargos de que trata a Lei nº 7.596/1987 - Dedicção Exclusiva Aperfeiçoamento - NS	4.878,22	4.878,22	0
- Cargos de que trata a Lei nº 7.596/1987 - Dedicção Exclusiva Especialização - NS	5.210,01	5.210,01	0
- Cargos de que trata a Lei nº 7.596/1987 - Dedicção Exclusiva Mestre - NS	6.840,11	6.840,11	0
- Cargos de que trata a Lei nº 7.596/1987 - Dedicção Exclusiva Doutor - NS	10.446,81	10.446,81	0
- Cargos de que trata a Lei nº 7.596/1987 - 40 horas sem Retribuição por Titulação - NS	3.034,82	3.034,82	0
- Cargos de que trata a Lei nº 7.596/1987 - 40 horas Aperfeiçoamento - NS	3.132,29	3.132,29	0
- Cargos de que trata a Lei nº 7.596/1987 - 40 horas Especialização - NS	3.458,09	3.458,09	0
- Cargos de que trata a Lei nº 7.596/1987 - 40 horas Mestre - NS	3.898,88	3.898,88	0
- Cargos de que trata a Lei nº 7.596/1987 - 40 horas Doutor - NS	5.266,78	5.266,78	0
- Cargos de que trata a Lei nº 7.596/1987 - 20 horas sem Retribuição por Titulação - NS	1.982,38	1.982,38	0
- Cargos de que trata a Lei nº 7.596/1987 - 20 horas Aperfeiçoamento - NS	2.064,25	2.064,25	0
- Cargos de que trata a Lei nº 7.596/1987 - 20 horas Especialização - NS	2.209,92	2.209,92	0
- Cargos de que trata a Lei nº 7.596/1987 - 20 horas Mestre - NS	2.490,26	2.490,26	0
- Cargos de que trata a Lei nº 7.596/1987 - 20 horas Doutor - NS	2.995,09	2.995,09	0
Carreira do Magistério do Ensino Básico, Técnico e Tecnológico			
- Professor do Ensino Básico, Técnico e Tecnológico - Dedicção Exclusiva sem Retribuição por Titulação - NS	2.757,64	4.580,82	66
- Professor do Ensino Básico, Técnico e Tecnológico - Dedicção Exclusiva Aperfeiçoamento - NS	2.847,07	4.878,22	71
- Professor do Ensino Básico, Técnico e Tecnológico - Dedicção Exclusiva Especialização - NS	3.077,28	5.345,68	74
- Professor do Ensino Básico, Técnico e Tecnológico - Dedicção Exclusiva Mestre - NS	4.094,25	6.526,92	59
- Professor do Ensino Básico, Técnico e Tecnológico - Dedicção Exclusiva Doutor - NS	6.055,01	9.860,96	63
- Professor do Ensino Básico, Técnico e Tecnológico - 40 horas sem Retribuição por Titulação - NS	2.124,20	3.034,82	43
- Professor do Ensino Básico, Técnico e Tecnológico - 40 horas Aperfeiçoamento - NS	2.178,45	3.161,31	45

Tabela 3.4 - Estrutura Salarial das Carreiras da Administração Pública Federal - SIAPE

Posição: dezembro/2009

(continua)

Cargo / Carreira	Vencimentos (R\$ correntes)		
	Inicial	Final (*)	% de Amplitude (**)
- Professor do Ensino Básico, Técnico e Tecnológico - 40 horas Especialização - NS	2.206,29	3.487,11	58
- Professor do Ensino Básico, Técnico e Tecnológico - 40 horas Mestre - NS	2.551,34	3.767,41	48
- Professor do Ensino Básico, Técnico e Tecnológico - 40 horas Doutor - NS	3.542,75	4.807,26	36
- Professor do Ensino Básico, Técnico e Tecnológico - 20 horas sem Retribuição por Titulação - NS	1.518,63	1.982,38	31
- Professor do Ensino Básico, Técnico e Tecnológico - 20 horas Aperfeiçoamento - NS	1.570,30	2.064,25	31
- Professor do Ensino Básico, Técnico e Tecnológico - 20 horas Especialização - NS	1.596,81	2.209,92	38
- Professor do Ensino Básico, Técnico e Tecnológico - 20 horas Mestre - NS	1.690,00	2.363,48	40
- Professor do Ensino Básico, Técnico e Tecnológico - 20 horas Doutor - NS	2.006,39	2.802,65	40
Cargo Isolado de Professor Titular do Ensino Básico, Técnico e Tecnológico			
- Cargo Isolado de Professor Titular do Ensino Básico, Técnico e Tecnológico - Dedicção Exclusiva Doutor - NS	10.446,81	10.446,81	0
- Cargo Isolado de Professor Titular do Ensino Básico, Técnico e Tecnológico - 40 horas Doutor - NS	5.266,78	5.266,78	0
- Cargo Isolado de Professor Titular do Ensino Básico, Técnico e Tecnológico - 20 horas Doutor - NS	2.995,09	2.995,09	0
Carreira do Magistério do Ensino Básico Federal			
- Cargo de Professor do Ensino Básico Federal - Dedicção Exclusiva sem Retribuição por Titulação - NS	2.757,64	4.580,82	66
- Cargo de Professor do Ensino Básico Federal - Dedicção Exclusiva Aperfeiçoamento - NS	2.847,07	4.878,22	71
- Cargo de Professor do Ensino Básico Federal - Dedicção Exclusiva Especialização - NS	3.077,28	5.345,68	74
- Cargo de Professor do Ensino Básico Federal - Dedicção Exclusiva Mestre - NS	4.094,25	6.526,92	59
- Cargo de Professor do Ensino Básico Federal - Dedicção Exclusiva Doutor - NS	6.055,01	9.860,96	63
- Cargo de Professor do Ensino Básico Federal - 40 horas sem Retribuição por Titulação - NS	2.124,20	3.034,82	43
- Cargo de Professor do Ensino Básico Federal - 40 horas Aperfeiçoamento - NS	2.178,45	3.161,31	45
- Cargo de Professor do Ensino Básico Federal - 40 horas Especialização - NS	2.206,29	3.487,11	58
- Cargo de Professor do Ensino Básico Federal - 40 horas Mestre - NS	2.551,34	3.767,41	48
- Cargo de Professor do Ensino Básico Federal - 40 horas Doutor - NS	3.542,75	4.807,26	36
- Cargo de Professor do Ensino Básico Federal - 20 horas sem Retribuição por Titulação - NS	1.518,63	1.982,38	31
- Cargo de Professor do Ensino Básico Federal - 20 horas Aperfeiçoamento - NS	1.570,30	2.064,25	31
- Cargo de Professor do Ensino Básico Federal - 20 horas Especialização - NS	1.596,81	2.209,92	38
- Cargo de Professor do Ensino Básico Federal - 20 horas Mestre - NS	1.690,00	2.363,48	40
- Cargo de Professor do Ensino Básico Federal - 20 horas Doutor - NS	2.006,39	2.802,65	40
Carreira do Magistério do Ensino Básico dos Ex-Territórios			
- Cargo de Professor do Ensino Básico dos Ex-Territórios - Dedicção Exclusiva sem Retribuição por Titulação - NS	2.757,64	4.580,82	66
- Cargo de Professor do Ensino Básico dos Ex-Territórios - Dedicção Exclusiva Aperfeiçoamento - NS	2.847,07	4.878,22	71
- Cargo de Professor do Ensino Básico dos Ex-Territórios - Dedicção Exclusiva Especialização - NS	3.077,28	5.345,68	74
- Cargo de Professor do Ensino Básico dos Ex-Territórios - Dedicção Exclusiva Mestre - NS	4.094,25	6.526,92	59
- Cargo de Professor do Ensino Básico dos Ex-Territórios - Dedicção Exclusiva Doutor - NS	6.055,01	9.860,96	63
- Cargo de Professor do Ensino Básico dos Ex-Territórios - 40 horas sem Retribuição por Titulação - NS	2.124,20	3.034,82	43
- Cargo de Professor do Ensino Básico dos Ex-Territórios - 40 horas Aperfeiçoamento - NS	2.178,45	3.161,31	45
- Cargo de Professor do Ensino Básico dos Ex-Territórios - 40 horas Especialização - NS	2.206,29	3.487,11	58
- Cargo de Professor do Ensino Básico dos Ex-Territórios - 40 horas Mestre - NS	2.551,34	3.767,41	48
- Cargo de Professor do Ensino Básico dos Ex-Territórios - 40 horas Doutor - NS	3.542,75	4.807,26	36
- Cargo de Professor do Ensino Básico dos Ex-Territórios - 20 horas sem Retribuição por Titulação - NS	1.518,63	1.982,38	31
- Cargo de Professor do Ensino Básico dos Ex-Territórios - 20 horas Aperfeiçoamento - NS	1.570,30	2.064,25	31
- Cargo de Professor do Ensino Básico dos Ex-Territórios - 20 horas Especialização - NS	1.596,81	2.209,92	38
- Cargo de Professor do Ensino Básico dos Ex-Territórios - 20 horas Mestre - NS	1.690,00	2.363,48	40
- Cargo de Professor do Ensino Básico dos Ex-Territórios - 20 horas Doutor - NS	2.006,39	2.802,65	40
FNDE - Fundo Nacional de Desenvolvimento da Educação			
Carreira			
- Especialista em Financiamento e Execução de Programas e Projetos Educacionais - sem Retribuição por Titulação - NS	4.782,46	9.865,00	106
- Especialista em Financiamento e Execução de Programas e Projetos Educacionais - Aperfeiçoamento ou Especialização - NS	5.188,46	10.657,00	105
- Especialista em Financiamento e Execução de Programas e Projetos Educacionais - Mestre - NS	5.852,46	11.953,00	104
- Especialista em Financiamento e Execução de Programas e Projetos Educacionais - Doutor - NS	6.516,46	13.249,00	103
- Técnico em Financiamento e Execução de Programas e Projetos Educacionais - sem Gratificação de Qualificação - NI	2.313,62	4.117,19	78
- Técnico em Financiamento e Execução de Programas e Projetos Educacionais - com Gratificação de Qualificação - NI	2.697,62	4.750,19	76
Plano Especial de Cargos			
- Cargos de Nível Superior - sem Retribuição por Titulação - NS	3.748,65	7.356,92	96
- Cargos de Nível Superior - Aperfeiçoamento ou Especialização - NS	4.154,65	8.148,92	96
- Cargos de Nível Superior - Mestre - NS	4.818,65	9.444,92	96
- Cargos de Nível Superior - Doutor - NS	5.482,65	10.740,92	96
- Cargos de Nível Intermediário - sem Gratificação de Qualificação - NI	1.929,00	3.723,63	93
- Cargos de Nível Intermediário - com Gratificação de Qualificação - NI	2.313,00	4.356,63	88
- Cargos de Nível Auxiliar - NA	1.570,36	1.761,04	12
FUNAI - Fundação Nacional do Índio			
- Cargos de Nível Superior - NS	4.085,28	6.683,19	64

Tabela 3.4 - Estrutura Salarial das Carreiras da Administração Pública Federal - SIAPE
Posição: dezembro/2009

(continua)

Cargo / Carreira	Vencimentos (R\$ correntes)		
	Inicial	Final (*)	% de Amplitude (**)
- Cargos de Nível Intermediário - NI	3.321,90	4.370,44	32
- Cargos de Nível Auxiliar - NA	2.654,96	2.858,56	8
Grupo de Gestão			
- Analista de Finanças e Controle - NS	12.413,65	17.347,00	40
- Analista de Planejamento e Orçamento - NS	12.413,65	17.347,00	40
- Analista de Comércio Exterior - NS	12.413,65	17.347,00	40
- Especialista em Políticas Públicas e Gestão Governamental - NS	12.413,65	17.347,00	40
- Técnico de Finanças e Controle	4.896,25	7.538,00	54
- Técnico de Planejamento e Orçamento	4.896,25	7.538,00	54
GRUPO P-1500			
- Técnico de Planejamento P-1501 do Grupo TP-1500 - NS	9.667,78	14.700,60	52
HFA - Hospital das Forças Armadas			
Plano de Carreiras do Hospital das Forças Armadas			
Área de Saúde			
- Especialista em Atividades Hospitalares - sem Retribuição por Titulação - NS	2.788,28	5.344,94	92
- Especialista em Atividades Hospitalares - Aperfeiçoamento ou Especialização - NS	3.129,97	5.942,14	90
- Especialista em Atividades Hospitalares - Mestre - NS	3.300,82	6.240,74	89
- Especialista em Atividades Hospitalares - Doutor - NS	3.471,67	6.539,34	88
- Técnico em Atividades Médico-Hospitalares - NI	1.873,48	3.132,30	67
Área Médica			
- Médico 40 horas - sem Retribuição por Titulação - NS	5.820,12	8.559,60	47
- Médico 40 horas - Aperfeiçoamento ou Especialização - NS	6.261,02	9.171,00	46
- Médico 40 horas - Mestre - NS	6.481,48	9.476,70	46
- Médico 40 horas - Doutor - NS	6.878,30	10.026,96	46
- Médico 20 horas - sem Retribuição por Titulação - NS	2.910,06	4.279,80	47
- Médico 20 horas - Aperfeiçoamento ou Especialização - NS	3.130,51	4.585,50	46
- Médico 20 horas - Mestre - NS	3.240,74	4.738,35	46
- Médico 20 horas - Doutor - NS	3.439,15	5.013,48	46
Área Administrativa			
- Cargos de Nível Superior do Quadro de Pessoal do HFA - NS	2.788,28	5.344,94	92
- Cargos de Nível Intermediário do Quadro de Pessoal do HFA - NI	1.707,12	2.667,10	56
- Cargos de Nível Auxiliar do Quadro de Pessoal do HFA - NA	1.711,73	1.896,78	11
Imprensa Nacional			
- Cargos de Nível Superior - NS	3.328,69	5.119,44	54
- Cargos de Nível Intermediário - NI	3.304,96	4.327,57	31
- Cargos de Nível Auxiliar - NA	3.674,00	3.743,00	2
Infra-Estrutura			
Carreira			
- Especialista em Infra-Estrutura Sênior - Doutor - NS	7.692,48	10.692,48	39
- Analista de Infra-Estrutura - NS	3.966,53	10.210,87	157
IBGE - Instituto Brasileiro de Geografia e Estatística			
Plano de Carreiras e Cargos do Instituto Brasileiro de Geografia e Estatística			
- Pesquisador em Informações Geográficas e Estatísticas - sem Retribuição por Titulação - NS	6.557,47	10.913,82	66
- Pesquisador em Informações Geográficas e Estatísticas - Aperfeiçoamento ou Especialização - NS	6.905,47	11.469,82	66
- Pesquisador em Informações Geográficas e Estatísticas - Mestre - NS	7.252,47	12.025,82	66
- Pesquisador em Informações Geográficas e Estatísticas - Doutor - NS	8.328,97	14.176,82	70
- Analista de Planej., Gestão e Infra-Estrutura em Informações Geog. e Estatísticas - sem Retribuição por Titulação - NS	5.909,63	10.913,82	85
- Analista de Planej., Gestão e Infra-Estrutura em Informações Geog. e Estatísticas - Aperfeiçoamento ou Especialização - NS	6.214,63	11.469,82	85
- Analista de Planejamento, Gestão e Infra-Estrutura em Informações Geográficas e Estatísticas - Mestre - NS	6.519,63	12.025,82	84
- Analista de Planejamento, Gestão e Infra-Estrutura em Informações Geográficas e Estatísticas - Doutor - NS	7.409,29	14.176,82	91
- Tecnologista em Informações Geográficas e Estatísticas - sem Retribuição por Titulação - NS	5.909,63	10.913,82	85
- Tecnologista em Informações Geográficas e Estatísticas - Aperfeiçoamento ou Especialização - NS	6.214,63	11.469,82	85
- Tecnologista em Informações Geográficas e Estatísticas - Mestre - NS	6.519,63	12.025,82	84
- Tecnologista em Informações Geográficas e Estatísticas - Doutor - NS	7.409,29	14.176,82	91
- Cargos de Nível Superior (art. 84 da Lei nº 11.355/06) - sem Retribuição por Titulação - NS	5.087,77	10.913,82	115
- Cargos de Nível Superior (art. 84 da Lei nº 11.355/06) - Aperfeiçoamento ou Especialização - NS	5.350,77	11.469,82	114
- Cargos de Nível Superior (art. 84 da Lei nº 11.355/06) - Mestre - NS	5.613,77	12.025,82	114
- Cargos de Nível Superior (art. 84 da Lei nº 11.355/06) - Doutor - NS	6.223,86	14.176,82	128

Tabela 3.4 - Estrutura Salarial das Carreiras da Administração Pública Federal - SIAPE

Posição: dezembro/2009

(continua)

Cargo / Carreira	Vencimentos (R\$ correntes)		
	Inicial	Final (*)	% de Amplitude (**)
- Técnico em Informações Geográficas e Estatística - sem Gratificação de Qualificação - NI	2.491,88	4.175,32	68
- Técnico em Informações Geográficas e Estatística - com Gratificação de Qualificação - NI	2.938,28	4.930,32	68
- Técnico em Planej., Gestão e Infra-Estrut. em Informações Geog. e Estatísticas - sem Gratific. de Qualificação - NI	2.491,88	4.175,32	68
- Técnico em Planej., Gestão e Infra-Estrut. em Informações Geog. e Estatísticas - com Gratific. de Qualificação - NI	2.938,28	4.930,32	68
- Cargos de Nível Intermediário (art. 84 da Lei nº 11.355/06) - sem Gratificação de Qualificação - NI	2.166,98	4.175,32	93
- Cargos de Nível Intermediário (art. 84 da Lei nº 11.355/06) - com Gratificação de Qualificação - NI	2.558,18	4.930,32	93
EMBRATUR - Instituto Brasileiro de Turismo			
Plano Especial de Cargos Instituto Brasileiro de Turismo			
- Cargos de Nível Superior - sem Gratificação de Qualificação - NS	3.748,65	6.601,92	76
- Cargos de Nível Superior - com Gratificação de Qualificação de 10% - NS	4.224,94	7.078,21	68
- Cargos de Nível Superior - com Gratificação de Qualificação de 20% - NS	4.701,23	7.554,50	61
- Cargos de Nível Intermediário - NI	1.929,00	3.357,59	74
- Cargos de Nível Auxiliar - NA	1.570,36	1.761,04	12
INPI - Instituto Nacional da Propriedade Industrial			
Plano de Carreiras e Cargos do Instituto Nacional da Propriedade Industrial			
- Especialista Sênior em Propriedade Intelectual - Doutor - NS	13.937,35	15.585,35	12
- Pesquisador em Propried. Industrial - sem Retribuição por Titulação - NS	6.557,47	10.913,82	66
- Pesquisador em Propried. Industrial - Aperfeiçoamento ou Especialização - NS	6.905,47	11.469,82	66
- Pesquisador em Propried. Industrial - Mestre - NS	7.372,47	12.145,82	65
- Pesquisador em Propried. Industrial - Doutor - NS	8.597,47	14.176,82	65
- Analista de Planejamento, Gestão e Infra-Estrutura em Propried. Industrial - sem Retribuição por Titulação - NS	5.909,63	10.913,82	85
- Analista de Planejamento, Gestão e Infra-Estrut. em Propried. Industrial - Aperfeiçoamento ou Especialização - NS	6.214,63	11.469,82	85
- Analista de Planejamento, Gestão e Infra-Estrutura em Propried. Industrial - Mestre - NS	6.639,63	12.145,82	83
- Analista de Planejamento, Gestão e Infra-Estrutura em Propried. Industrial - Doutor - NS	7.698,63	14.176,82	84
- Tecnologista em Propried. Industrial - sem Retribuição por Titulação - NS	5.909,63	10.913,82	85
- Tecnologista em Propried. Industrial - Aperfeiçoamento ou Especialização - NS	6.214,63	11.469,82	85
- Tecnologista em Propried. Industrial - Mestre - NS	6.639,63	12.145,82	83
- Tecnologista em Propried. Industrial - Doutor - NS	7.698,63	14.176,82	84
- Técnico em Planejamento, Gestão e Infra-Estrutura em Propried. Industrial - sem Gratificação de Qualificação - NI	2.504,68	4.178,32	67
- Técnico em Planejamento, Gestão e Infra-Estrutura em Propried. Industrial - com Gratificação de Qualificação - NI	2.956,68	4.930,32	67
- Técnico em Propried. Industrial em Saúde Pública - sem Gratificação de Qualificação - NI	2.504,68	4.178,32	67
- Técnico em Propried. Industrial em Saúde Pública - com Gratificação de Qualificação - NI	2.956,68	4.930,32	67
IPEA - Instituto de Pesquisa Econômica Aplicada			
Carreira			
- Técnico de Planejamento e Pesquisa do IPEA - NS	12.413,65	17.347,00	40
Plano de Cargos do Instituto de Pesquisa Econômica Aplicada			
- Técnico Especializado do IPEA - NS	9.667,78	14.700,60	52
- Médico do IPEA - NS	9.667,78	14.700,60	52
- Cargos de Nível Superior do Quadro Suplementar do IPEA (§ 5º art. 120 da Lei 11.890/09) - NS	9.667,78	14.700,60	52
- Auxiliar de Serviços Gerais do IPEA - NI	4.179,17	6.388,60	53
- Auxiliar de Manutenção e Serviços Operacionais do IPEA - NI	4.179,17	6.388,60	53
INEP - Instituto Nacional de Estudos e Pesquisas Educacionais			
Carreira			
- Pesquisador-Tecnologista em Informações e Avaliações Educacionais - sem Retribuição por Titulação - NS	4.782,46	9.865,00	106
- Pesquisador-Tecnologista em Informações e Avaliações Educacionais - Aperfeiçoamento ou Especialização - NS	5.188,46	10.657,00	105
- Pesquisador-Tecnologista em Informações e Avaliações Educacionais - Mestre - NS	5.852,46	11.953,00	104
- Pesquisador-Tecnologista em Informações e Avaliações Educacionais - Doutor - NS	6.516,46	13.249,00	103
- Técnico em Informações Educacionais - sem Gratificação de Qualificação - NI	2.313,62	4.117,19	78
- Técnico em Informações Educacionais - com Gratificação de Qualificação - NI	2.697,62	4.750,19	76
Plano Especial de Cargos do Instituto Nacional de Estudos e Pesquisas Educacionais			
- Cargos de Nível Superior - sem Retribuição por Titulação - NS	3.748,65	7.356,92	96
- Cargos de Nível Superior - Aperfeiçoamento ou Especialização - NS	4.154,65	8.148,92	96
- Cargos de Nível Superior - Mestre - NS	4.818,65	9.444,92	96
- Cargos de Nível Superior - Doutor - NS	5.482,65	10.740,92	96
- Cargos de Nível Intermediário - sem Gratificação de Qualificação - NI	1.929,00	3.723,63	93
- Cargos de Nível Intermediário - com Gratificação de Qualificação - NI	2.313,00	4.356,63	88
- Cargos de Nível Auxiliar - NA	1.570,36	1.761,04	12

Tabela 3.4 - Estrutura Salarial das Carreiras da Administração Pública Federal - SIAPE

Posição: dezembro/2009

(continua)

Cargo / Carreira	Vencimentos (R\$ correntes)		
	Inicial	Final (*)	% de Amplitude (**)
INMETRO - Instituto Nacional de Metrologia, Normatização e Qualidade Industrial			
Plano de Carreiras e Cargos do Instituto Nac. de Metrologia, Normatização e Qualidade Industrial			
- Especialista em Metrologia e Qualidade Sênior - Doutor - NS	13.937,35	15.585,35	12
- Pesquisador-Tecnologista em Metrologia e Qualidade - sem Retribuição por Titulação - NS	5.964,34	11.217,78	88
- Pesquisador-Tecnologista em Metrologia e Qualidade - Aperfeiçoamento ou Especialização - NS	6.203,60	11.690,60	88
- Pesquisador-Tecnologista em Metrologia e Qualidade - Mestre - NS	6.508,84	12.273,59	89
- Pesquisador-Tecnologista em Metrologia e Qualidade - Doutor - NS	7.563,01	14.850,56	96
- Analista Executivo em Metrologia e Qualidade - sem Retribuição por Titulação - NS	5.964,34	11.217,78	88
- Analista Executivo em Metrologia e Qualidade - Aperfeiçoamento ou Especialização - NS	6.203,60	11.690,60	88
- Analista Executivo em Metrologia e Qualidade - Mestre - NS	6.508,84	12.273,59	89
- Analista Executivo em Metrologia e Qualidade - Doutor - NS	7.563,01	14.850,56	96
- Assistente Executivo em Metrologia e Qualidade - sem Gratificação de Qualificação - NI	2.504,68	4.178,32	67
- Assistente Executivo em Metrologia e Qualidade - com Gratificação de Qualificação - NI	2.900,51	4.929,85	70
- Técnico em Metrologia e Qualidade - sem Gratificação de Qualificação - NI	2.504,68	4.178,32	67
- Técnico em Metrologia e Qualidade - com Gratificação de Qualificação - NI	2.900,51	4.929,85	70
- Auxiliar Executivo em Metrologia e Qualidade - sem Gratificação de Qualificação - NA	1.108,69	1.947,22	76
- Auxiliar Executivo em Metrologia e Qualidade - com Gratificação de Qualificação - NA	1.173,88	2.061,74	76
INSS - Instituto Nacional do Seguro Social			
- Perito Médico Previdenciário - 40 horas - NS	8.013,89	12.640,11	58
- Perito Médico Previdenciário - 20 horas - NS	4.006,95	6.320,06	58
- Supervisor Médico Pericial - 40 horas - NS	8.013,89	12.640,11	58
- Supervisor Médico Pericial - 20 horas - NS	4.006,95	6.320,06	58
MAPA - Ministério da Agricultura, Pecuária e Abastecimento			
- Fiscal Federal Agropecuário - NS	9.348,08	14.900,00	59
- Agente de Inspeção Sanitária e Industrial de Produtos de Origem Animal - NI	3.325,44	4.615,40	39
- Agente de Atividades Agropecuárias - NI	3.325,44	4.615,40	39
- Técnico de Laboratório - NI	3.325,44	4.615,40	39
- Auxiliar de Laboratório - NA	2.322,23	2.719,69	17
Ministério do Meio Ambiente, Instituto Chico Mendes e IBAMA			
Carreira de Especialista em Meio-Ambiente			
- Analista Administrativo - NS	4.502,83	8.766,99	95
- Analista Ambiental - NS	4.502,83	8.766,99	95
- Gestor Administrativo - NS	4.502,83	8.766,99	95
- Gestor Ambiental - NS	4.502,83	8.766,99	95
- Técnico Administrativo - NI	1.993,26	3.824,51	92
- Técnico Ambiental - NI	1.993,26	3.824,51	92
- Auxiliar Administrativo - NA	1.291,37	2.175,97	69
Plano Especial de Cargos - PECMA			
- Cargos de Nível Superior - NS	4.068,98	8.766,99	115
- Cargos de Nível Intermediário - NI	1.993,26	3.824,51	92
- Cargos de Nível Auxiliar - NA	1.234,10	2.175,97	76
Quadro de Pessoal (art. 9º da Lei nº 11.156/2005)			
- Cargos de Nível Superior - NS	1.919,45	2.427,32	26
- Cargos de Nível Intermediário - NI	1.097,58	1.262,10	15
- Cargos de Nível Auxiliar - NA	822,99	919,10	12
PLANO DE CARREIRA DOS CARGOS TÉCNICO-ADMINISTRATIVOS EM EDUCAÇÃO - IFES			
Cargos de Técnico-Administrativos em Educação de que trata a Lei nº 7.596/1987			
Nível Classificação: A			
Classes de Capacitação I			
- Técnico-Administrativos em Educação - Sem Incentivo à Qualificação	888,16	1.509,69	70
- Técnico-Administrativos em Educação - Com Incentivo à Qualificação - Direta	976,98	1.811,63	85
- Técnico-Administrativos em Educação - Com Incentivo à Qualificação - Indireta	976,98	1.660,66	70
Classes de Capacitação II			
- Técnico-Administrativos em Educação - Sem Incentivo à Qualificação	920,13	1.564,04	70
- Técnico-Administrativos em Educação - Com Incentivo à Qualificação - Direta	1.012,14	1.876,85	85
- Técnico-Administrativos em Educação - Com Incentivo à Qualificação - Indireta	1.012,14	1.720,44	70
Classes de Capacitação III			
- Técnico-Administrativos em Educação - Sem Incentivo à Qualificação	953,25	1.620,35	70
- Técnico-Administrativos em Educação - Com Incentivo à Qualificação - Direta	1.048,58	1.944,42	85
- Técnico-Administrativos em Educação - Com Incentivo à Qualificação - Indireta	1.048,58	1.782,39	70

Tabela 3.4 - Estrutura Salarial das Carreiras da Administração Pública Federal - SIAPE

Posição: dezembro/2009

(continua)

Cargo / Carreira	Vencimentos (R\$ correntes)		
	Inicial	Final (*)	% de Amplitude (**)
Classes de Capacitação IV			
- Técnico-Administrativos em Educação - Sem Incentivo à Qualificação	987,57	1.678,68	70
- Técnico-Administrativos em Educação - Com Incentivo à Qualificação - Direta	1.086,33	2.014,42	85
- Técnico-Administrativos em Educação - Com Incentivo à Qualificação - Indireta	1.086,33	1.846,55	70
Nível Classificação: B			
Classes de Capacitação I			
- Técnico-Administrativos em Educação - Sem Incentivo à Qualificação	1.059,95	1.801,72	70
- Técnico-Administrativos em Educação - Com Incentivo à Qualificação - Direta	1.112,95	2.162,06	94
- Técnico-Administrativos em Educação - Com Incentivo à Qualificação - Indireta	1.165,95	2.071,98	78
Classes de Capacitação II			
- Técnico-Administrativos em Educação - Sem Incentivo à Qualificação	1.098,11	1.866,58	70
- Técnico-Administrativos em Educação - Com Incentivo à Qualificação - Direta	1.153,02	2.239,90	94
- Técnico-Administrativos em Educação - Com Incentivo à Qualificação - Indireta	1.207,92	2.146,57	78
Classes de Capacitação III			
- Técnico-Administrativos em Educação - Sem Incentivo à Qualificação	1.137,64	1.933,78	70
- Técnico-Administrativos em Educação - Com Incentivo à Qualificação - Direta	1.194,52	2.320,54	94
- Técnico-Administrativos em Educação - Com Incentivo à Qualificação - Indireta	1.251,40	2.223,85	78
Classes de Capacitação IV			
- Técnico-Administrativos em Educação - Sem Incentivo à Qualificação	1.178,60	2.003,40	70
- Técnico-Administrativos em Educação - Com Incentivo à Qualificação - Direta	1.237,53	2.404,08	94
- Técnico-Administrativos em Educação - Com Incentivo à Qualificação - Indireta	1.296,46	2.303,91	78
Nível Classificação: C			
Classes de Capacitação I			
- Técnico-Administrativos em Educação - Sem Incentivo à Qualificação	1.264,99	2.150,24	70
- Técnico-Administrativos em Educação - Com Incentivo à Qualificação - Direta	1.328,24	2.730,80	106
- Técnico-Administrativos em Educação - Com Incentivo à Qualificação - Indireta	1.328,24	2.580,29	94
Classes de Capacitação II			
- Técnico-Administrativos em Educação - Sem Incentivo à Qualificação	1.310,53	2.227,65	70
- Técnico-Administrativos em Educação - Com Incentivo à Qualificação - Direta	1.376,06	2.829,12	106
- Técnico-Administrativos em Educação - Com Incentivo à Qualificação - Indireta	1.376,06	2.673,18	94
Classes de Capacitação III			
- Técnico-Administrativos em Educação - Sem Incentivo à Qualificação	1.357,71	2.307,85	70
- Técnico-Administrativos em Educação - Com Incentivo à Qualificação - Direta	1.425,60	2.930,97	106
- Técnico-Administrativos em Educação - Com Incentivo à Qualificação - Indireta	1.425,60	2.769,42	94
Classes de Capacitação IV			
- Técnico-Administrativos em Educação - Sem Incentivo à Qualificação	1.406,59	2.390,93	70
- Técnico-Administrativos em Educação - Com Incentivo à Qualificação - Direta	1.476,92	3.036,48	106
- Técnico-Administrativos em Educação - Com Incentivo à Qualificação - Indireta	1.476,92	2.869,12	94
Nível Classificação: D			
Classes de Capacitação I			
- Técnico-Administrativos em Educação - Sem Incentivo à Qualificação	1.509,69	2.566,17	70
- Técnico-Administrativos em Educação - Com Incentivo à Qualificação - Direta	1.630,47	3.900,58	139
- Técnico-Administrativos em Educação - Com Incentivo à Qualificação - Indireta	1.585,17	3.464,33	119
Classes de Capacitação II			
- Técnico-Administrativos em Educação - Sem Incentivo à Qualificação	1.564,04	2.658,55	70
- Técnico-Administrativos em Educação - Com Incentivo à Qualificação - Direta	1.689,16	4.041,00	139
- Técnico-Administrativos em Educação - Com Incentivo à Qualificação - Indireta	1.642,24	3.589,04	119
Classes de Capacitação III			
- Técnico-Administrativos em Educação - Sem Incentivo à Qualificação	1.620,35	2.754,26	70
- Técnico-Administrativos em Educação - Com Incentivo à Qualificação - Direta	1.749,98	4.186,48	139
- Técnico-Administrativos em Educação - Com Incentivo à Qualificação - Indireta	1.701,37	3.718,25	119
Classes de Capacitação IV			
- Técnico-Administrativos em Educação - Sem Incentivo à Qualificação	1.678,68	2.853,41	70
- Técnico-Administrativos em Educação - Com Incentivo à Qualificação - Direta	1.812,97	4.337,18	139
- Técnico-Administrativos em Educação - Com Incentivo à Qualificação - Indireta	1.762,61	3.852,10	119
Nível Classificação: E			
Classes de Capacitação I			
- Técnico-Administrativos em Educação - Sem Incentivo à Qualificação	2.307,85	3.922,85	70
- Técnico-Administrativos em Educação - Com Incentivo à Qualificação - Direta	2.930,97	6.864,99	134
- Técnico-Administrativos em Educação - Com Incentivo à Qualificação - Indireta	2.769,42	5.884,28	112
Classes de Capacitação II			
- Técnico-Administrativos em Educação - Sem Incentivo à Qualificação	2.390,93	4.064,07	70
- Técnico-Administrativos em Educação - Com Incentivo à Qualificação - Direta	3.036,48	7.112,12	134
- Técnico-Administrativos em Educação - Com Incentivo à Qualificação - Indireta	2.869,12	6.096,11	112

Tabela 3.4 - Estrutura Salarial das Carreiras da Administração Pública Federal - SIAPE

Posição: dezembro/2009

(continua)

Cargo / Carreira	Vencimentos (R\$ correntes)		
	Inicial	Final (*)	% de Amplitude (**)
Classes de Capacitação III			
- Técnico-Administrativos em Educação - Sem Incentivo à Qualificação	2.477,00	4.210,38	70
- Técnico-Administrativos em Educação - Com Incentivo à Qualificação - Direta	3.145,79	7.368,17	134
- Técnico-Administrativos em Educação - Com Incentivo à Qualificação - Indireta	2.972,40	6.315,57	112
Classes de Capacitação IV			
- Técnico-Administrativos em Educação - Sem Incentivo à Qualificação	2.566,17	4.361,95	70
- Técnico-Administrativos em Educação - Com Incentivo à Qualificação - Direta	3.259,04	7.633,41	134
- Técnico-Administrativos em Educação - Com Incentivo à Qualificação - Indireta	3.079,40	6.542,93	112

Plano de Carreira e Cargos da Agência Brasileira de Inteligência - ABIN**Carreira**

- Oficial de Inteligência - NS	9.713,13	13.468,76	39
- Oficial Técnico de Inteligência - NS	8.741,82	12.121,88	39
- Agente Técnico de Inteligência - NI	4.012,54	5.564,01	39
- Agente de Inteligência - NI	4.458,38	6.182,23	39

Grupo Informações da ABIN

- Instrutor de Informações - NS	7.720,17	12.117,88	57
- Demais Cargos de Nível Superior do Grupo Informações da ABIN (exceto Cargo de Instrutor de Informações) - NS	7.125,84	11.313,42	59
- Monitor de Informação do Grupo Informações - NI	3.582,23	5.472,17	53
- Demais Cargos de Nível Intermediário do Grupo Informações (exceto Monitor de Informações) - NI	3.403,49	5.191,60	53

Grupo Apoio da ABIN

- Cargos de Nível Superior - NS	3.638,55	6.064,70	67
- Cargos de Nível Intermediário - NI	2.899,97	3.610,00	24
- Cargos de Nível Auxiliar - NA	2.084,85	2.208,84	6

Plano de Carreira dos Cargos de Reforma e Desenvolvimento Agrário**Carreira**

- Engenheiro Agrônomo da Carreira de Perito Federal Agrário - NS	4.183,56	6.878,31	64
--	----------	----------	----

Plano de Cargos de Reforma e Desenvolvimento Agrário

- Analista Reforma e Desenvolvimento Agrário - NS	3.139,30	5.412,28	72
- Analista Administrativo - NS	3.139,30	5.412,28	72
- Cargos de Nível Superior (art. 2º da Lei nº 11.090/2005) - NS	3.139,30	5.412,28	72
- Técnico em Reforma e Desenvolvimento Agrário - NI	2.145,45	2.994,84	40
- Técnico Administrativo - NI	2.145,45	2.994,84	40
- Cargos de Nível Intermediário (art. 2º da Lei nº 11.090/2005) - NI	2.145,45	2.994,84	40
- Cargos de Nível Auxiliar (art. 2º da Lei nº 11.090/2005) - NA	1.867,16	2.144,00	15

Plano de Carreiras e Cargos de Ciência, tecnologia, Produção e Inovação em Saúde Pública da FIOCRUZ**Plano de Carreiras e Cargos**

- Especialista - Doutor - NS	13.335,22	14.176,82	6
- Pesquisador em Saúde Pública - sem Retribuição por Titulação - NS	5.951,87	9.766,82	64
- Pesquisador em Saúde Pública - Aperfeiçoamento ou Especialização - NS	6.986,87	11.469,82	64
- Pesquisador em Saúde Pública - Mestre - NS	7.333,87	12.025,82	64
- Pesquisador em Saúde Pública - Doutor - NS	8.459,87	14.176,82	68
- Analista de Gestão em Saúde - sem Retribuição por Titulação - NS	5.320,83	9.766,82	84
- Analista de Gestão em Saúde - Aperfeiçoamento ou Especialização - NS	6.229,83	11.469,82	84
- Analista de Gestão em Saúde - Mestre - NS	6.532,83	12.025,82	84
- Analista de Gestão em Saúde - Doutor - NS	7.555,83	14.176,82	88
- Tecnologista em Saúde Pública - sem Retribuição por Titulação - NS	5.320,83	9.766,82	84
- Tecnologista em Saúde Pública - Aperfeiçoamento ou Especialização - NS	6.229,83	11.469,82	84
- Tecnologista em Saúde Pública - Mestre - NS	6.532,83	12.025,82	84
- Tecnologista em Saúde Pública - Doutor - NS	7.555,83	14.176,82	88
- Cargos de Nível Superior (art. 28 da Lei nº 11.355/06) - sem Retribuição por Titulação - NS	4.602,17	9.766,82	112
- Cargos de Nível Superior (art. 28 da Lei nº 11.355/06) - Aperfeiçoamento ou Especialização - NS	5.389,17	11.469,82	113
- Cargos de Nível Superior (art. 28 da Lei nº 11.355/06) - Mestre - NS	5.647,17	12.025,82	113
- Cargos de Nível Superior (art. 28 da Lei nº 11.355/06) - Doutor - NS	6.341,17	14.176,82	124
- Assistente Técnico de Gestão em Saúde - sem Gratificação de Qualificação - NI	2.504,68	4.178,32	67
- Assistente Técnico de Gestão em Saúde - Aperfeiçoamento ou Especialização - NI	2.956,68	4.930,32	67
- Assistente Técnico de Gestão em Saúde - Mestre - NI	3.385,68	5.640,32	67
- Assistente Técnico de Gestão em Saúde - Doutor - NI	4.266,68	7.103,32	66
- Técnico em Saúde Pública - sem Gratificação de Qualificação - NI	2.504,68	4.178,32	67
- Técnico em Saúde Pública - Aperfeiçoamento ou Especialização - NI	2.956,68	4.930,32	67
- Técnico de Saúde Pública - Mestre - NI	3.385,68	5.640,32	67
- Técnico de Saúde Pública - Doutor - NI	4.266,68	7.103,32	66

Tabela 3.4 - Estrutura Salarial das Carreiras da Administração Pública Federal - SIAPE

Posição: dezembro/2009

(continua)

Cargo / Carreira	Vencimentos (R\$ correntes)		
	Inicial	Final (*)	% de Amplitude (**)
- Cargos de Nível Intermediário (art. 28 da Lei nº 11.355/06) - sem Gratificação de Qualificação - NI	2.155,78	4.178,32	94
- Cargos de Nível Intermediário (art. 28 da Lei nº 11.355/06) - Aperfeiçoamento ou Especialização - NI	2.545,78	4.930,32	94
- Cargos de Nível Intermediário (art. 28 da Lei nº 11.355/06) - Mestre - NI	2.912,78	5.640,32	94
- Cargos de Nível Intermediário (art. 28 da Lei nº 11.355/06) - Doutor - NI	3.669,78	7.103,32	94
PCC - Plano de Classificação de Cargos			
- Engenheiro Agrônomo (exceto INCRA) Farmacêutico e Químico do PCC - NS	1.806,13	2.575,45	43
- Cargos de Nível Superior - NS	1.742,81	2.459,83	41
- Cargos de Nível Intermediário - NI	1.530,95	1.750,26	14
- Cargos de Nível Auxiliar - NA	1.416,17	1.560,66	10
Plano Especial de Cargos da Cultura			
- Cargos de Nível Superior - NS	3.003,82	4.960,00	65
- Cargos de Nível Intermediário - NI	2.133,22	2.905,11	36
- Cargos de Nível Auxiliar - NA	1.727,16	1.813,56	5
PECFAZ - Plano Especial de Cargos do Ministério da Fazenda			
- Cargos de Nível Superior - NS	3.225,42	5.650,00	75
- Cargos de Nível Intermediário - NI	2.386,02	3.147,11	32
- Cargos de Nível Auxiliar - NA	1.880,46	2.160,78	15
PGPE - Plano Geral de Cargos do Poder Executivo			
- Engenheiro Agrônomo (exceto INCRA) Farmacêutico e Químico do PGPE - NS	2.706,60	4.470,53	65
- Cargos de Nível Superior - NS	2.643,28	4.354,91	65
- Cargos de Nível Intermediário - NI	2.067,30	2.579,97	25
- Cargos de Nível Auxiliar - NA	1.727,58	1.813,78	5
Penitenciária Federal			
- Especialista em Assistência Penitenciária - NS	4.217,00	6.087,71	44
- Agente Penitenciário Federal - NI	4.034,84	6.750,00	67
- Técnico de Apoio à Assistência Penitenciária - NI	2.855,97	4.040,70	41
Polícia Federal			
Carreira			
- Delegado de Polícia Federal - NS	13.368,68	19.699,82	47
- Perito Criminal Federal - NS	13.368,68	19.699,82	47
- Escrivão de Polícia Federal	7.514,33	11.879,08	58
- Agente de Polícia Federal	7.514,33	11.879,08	58
- Papiloscopista Policial Federal	7.514,33	11.879,08	58
Plano Especial de Cargos do Departamento de Polícia Federal			
- Cargos de Nível Superior - NS	3.077,09	5.035,00	64
- Cargos de Nível Intermediário - NI	2.762,24	3.133,61	13
- Cargos de Nível Auxiliar - NA	2.105,19	2.198,84	4
Polícia Rodoviária Federal			
Carreira			
- Policial Rodoviário Federal - NI	5.620,12	9.661,12	72
Plano Especial de Cargos do Departamento de Polícia Rodoviária Federal			
- Cargos de Nível Superior - NS	3.077,09	5.035,00	64
- Cargos de Nível Intermediário - NI	2.899,97	3.610,00	24
- Cargos de Nível Auxiliar - NA	2.105,19	2.198,84	4
Previdenciária			
- Analista Previdenciário - NS	2.137,31	2.687,64	26
- Cargos de Nível Superior (art. 2º da Lei nº 10.855/2004) - NS	2.137,31	2.687,64	26
- Técnico Previdenciário - NI	1.755,55	1.849,26	5
- Cargos de Nível Intermediário (art. 2º da Lei nº 10.855/2004) - NI	1.755,55	1.849,26	5
- Cargos de Nível Auxiliar (art. 2º da Lei nº 10.855/2004) - NA	1.672,97	1.746,66	4
Previdência, Saúde e Trabalho			
- Nível Superior (art. 1º da Lei nº 11.355/2006) servidores que optaram pela Carreira da Previd., da Saúde e do Trabalho - NS	2.222,72	3.786,39	70
- Médico e Médico Saúde Pública (40hs) - NS	4.285,38	7.631,89	78
- Médico e Médico Saúde Pública (20hs) - NS	3.139,46	5.495,50	75
- Sanitarista (Grupo-Saúde Pública) - NS	3.139,46	5.495,50	75

Tabela 3.4 - Estrutura Salarial das Carreiras da Administração Pública Federal - SIAPE

Posição: dezembro/2009

Cargo / Carreira	Vencimentos (R\$ correntes)		
	Inicial	Final (*)	% de Amplitude (**)
- Cargos de Nível Intermediário (art. 1º da Lei nº 11.355/2006) servidores que optaram pela Carreira da Previd., da Saúde e do Trabalho - NI	1.910,95	2.479,55	30
- Cargos de Nível Auxiliar (art. 1º da Lei nº 11.355/2006) servidores que optaram pela Carreira da Previd., da Saúde e do Trabalho - NA	1.732,17	1.798,57	4

Plano de Carreiras e Cargos do Instituto Evandro Chagas e Centro Nacional de Primatas**Plano de Carreiras e cargos de Pesquisa e Investigação Biomédica em Saúde Pública**

- Especialista em Pesquisa e Investigação Biomédica em Saúde Pública (cargo isolado de provimento efetivo) Doutor - - NS	13.620,02	14.175,82	4
- Pesquisador em Saúde Pública - sem Retribuição por Titulação - NS	5.111,07	8.337,82	63
- Pesquisador em Saúde Pública - Aperfeiçoamento ou Especialização - NS	6.048,07	9.838,82	63
- Pesquisador em Saúde Pública - Mestre - NS	6.936,07	11.255,82	62
- Pesquisador em Saúde Pública - Doutor - NS	8.760,07	14.175,82	62
- Analista de Gestão em Pesquisa e Investigação Biomédica - sem Retribuição por Titulação - NS	4.549,63	8.337,82	83
- Analista de Gestão em Pesquisa e Investigação Biomédica - Aperfeiçoamento ou Especialização - NS	5.371,63	9.838,82	83
- Analista de Gestão em Pesquisa e Investigação Biomédica - Mestre - NS	6.150,63	11.255,82	83
- Analista de Gestão em Pesquisa e Investigação Biomédica - Doutor - NS	7.748,63	14.175,82	83
- Tecnologista em Pesquisa e Investigação Biomédica - sem Retribuição por Titulação - NS	4.549,63	8.337,82	83
- Tecnologista em Pesquisa e Investigação Biomédica - Aperfeiçoamento ou Especialização - NS	5.371,63	9.838,82	83
- Tecnologista em Pesquisa e Investigação Biomédica - Mestre - NS	6.150,63	11.255,82	83
- Tecnologista em Pesquisa e Investigação Biomédica - Doutor - NS	7.748,63	14.175,82	83
- Demais Cargos do Plano de Carr. e Cargos de Pesq. e Invest. Bioméd. em Saúde Pública - sem Retribuição por Titulação - NS	3.933,37	8.337,82	112
- Demais Cargos do Plano de Carr. e Cargos de Pesq. e Invest. Bioméd. em Saúde Pública - Aperfeiçoamento ou Especialização - NS	4.644,37	9.838,82	112
- Demais Cargos do Plano de Carreiras e Cargos de Pesq. e Invest. Bioméd. em Saúde Pública - Mestre - NS	5.314,37	11.255,82	112
- Demais Cargos do Plano de Carreiras e Cargos de Pesq. e Invest. Bioméd. em Saúde Pública - Doutor - NS	6.695,37	14.175,82	112
- Assistente Técnico de Gestão em Pesquisa e Investigação Biomédica - sem Gratificação de Qualificação - NI	2.504,68	4.178,32	67
- Assistente Técnico de Gestão em Pesquisa e Investigação Biomédica - Aperfeiçoamento ou Especialização - NI	2.956,68	4.930,32	67
- Assistente Técnico de Gestão em Pesquisa e Investigação Biomédica - Mestre - NI	3.385,68	5.640,32	67
- Assistente Técnico de Gestão em Pesquisa e Investigação Biomédica - Doutor - NI	4.266,68	7.103,32	66
- Técnico em Pesquisa e Investigação Biomédica - sem Gratificação de Qualificação - NI	2.504,68	4.178,32	67
- Técnico em Pesquisa e Investigação Biomédica - Aperfeiçoamento ou Especialização - NI	2.956,68	4.930,32	67
- Técnico em Pesquisa e Investigação Biomédica - Mestre - NI	3.385,68	5.640,32	67
- Técnico em Pesquisa e Investigação Biomédica - Doutor - NI	4.266,68	7.103,32	66
- Demais Cargos do Plano de Carr. e Cargos de Pesq. e Invest. Bioméd. em Saúde Pública - sem Gratificação de Qualificação - NI	2.155,78	4.178,32	94
- Demais Cargos do Plano de Carr. e Cargos de Pesq. e Invest. Bioméd. em Saúde Pública - Aperfeiçoamento ou Especialização - NI	2.545,78	4.930,32	94
- Demais Cargos do Plano de Carreiras e Cargos de Pesq. e Invest. Bioméd. em Saúde Pública - Mestre - NI	2.912,78	5.640,32	94
- Demais Cargos do Plano de Carreiras e Cargos de Pesq. e Invest. Bioméd. em Saúde Pública - Doutor - NI	3.669,78	7.103,32	94
- Auxiliar em Pesquisa e Investigação Biomédica em Saúde Pública - sem Gratificação de Qualificação - NA	1.500,57	2.198,00	46
- Auxiliar em Pesquisa e Investigação Biomédica em Saúde Pública - Aperfeiçoamento ou Especialização - NA	1.689,57	2.453,00	45
- Demais Cargos do Plano de Carr. e Cargos de Pesq. e Invest. Bioméd. em Saúde Pública - sem Gratificação de Qualificação - NA	1.862,86	2.198,00	18
- Demais Cargos do Plano de Carr. e Cargos de Pesq. e Invest. Bioméd. em Saúde Pública - Aperfeiçoamento ou Especialização - NA	2.104,86	2.453,00	17

Quadro de Pessoal da Advocacia-Geral da União

- Cargos de Nível Superior - NS	3.407,11	5.134,52	51
- Cargos de Nível Intermediário - NI	2.652,64	3.295,89	24
- Cargos de Nível Auxiliar - NA	2.229,28	2.383,08	7

Seguridade Social e do Trabalho

- Cargos de Nível Superior (art. 1º da Lei nº 11.355/2006) servidores que não optaram pela Carr. da Previd., da Saúde e do Trabalho - NS	1.906,11	2.578,64	35
- Médico e Médico Saúde Pública (40hs) - NS	3.193,42	4.263,29	34
- Médico e Médico Saúde Pública (20hs) - NS	1.906,11	2.578,64	35
- Sanitarista (Grupo-Saúde Pública) - NS	2.302,21	3.097,00	35
- Cargos de Nível Intermediário (art. 1º da Lei nº 11.355/2006) servidores que não optaram pela Carr. da Previd., da Saúde e do Trabalho - NI	1.624,75	1.769,26	9
- Cargos de Nível Auxiliar (art. 1º da Lei nº 11.355/2006) servidores que não optaram pela Carr. da Previd., da Saúde e do Trabalho - NA	1.556,77	1.657,66	6

Seguro Social

- Analista do Seguro Social - NS	4.363,65	7.525,15	72
- Agente de Serviços Diversos - NI	3.320,09	5.804,67	75
- Técnico de Serviços Diversos - NI	3.320,09	5.804,67	75
- Técnico do Seguro Social - NI	3.320,09	5.804,67	75
- Auxiliar de Serviços Diversos - NA	1.703,60	1.945,26	14

SUFRAMA - Superintendência da Zona Franca de Manaus**Plano Especial de Cargos da Superintendência da Zona Franca de Manaus**

- Cargos de Nível Superior - sem Gratificação de Qualificação - NS	3.748,65	6.601,92	76
- Cargos de Nível Superior - com Gratificação de Qualificação de 10% - NS	4.224,94	7.078,21	68
- Cargos de Nível Superior - com Gratificação de Qualificação de 20% - NS	4.701,23	7.554,50	61

Tabela 3.4 - Estrutura Salarial das Carreiras da Administração Pública Federal - SIAPE

Posição: dezembro/2009

Cargo / Carreira	Vencimentos (R\$ correntes)		
	Inicial	Final (*)	% de Amplitude (**)
- Cargos de Nível Intermediário - NI	1.929,00	3.357,59	74
- Cargos de Nível Auxiliar - NA	1.570,36	1.761,04	12
SUSEP - Superintendência de Seguros Privados			
- Analista Técnico da SUSEP - NS	12.413,65	17.347,00	40
- Analista Técnico do Quadro Suplementar da SUSEP - NS	9.667,78	14.700,60	52
- Agente Executivo da SUSEP - NI	4.179,17	6.388,60	53
- Demais Cargos de Nível Intermediário da SUSEP- NI	4.179,17	6.388,60	53
Tecnologia Militar			
- Analista de Tecnologia Militar - sem Retribuição por Titulação - NS	3.870,07	6.995,32	81
- Analista de Tecnologia Militar - Aperfeiçoamento ou Especialização - NS	4.692,07	8.496,32	81
- Analista de Tecnologia Militar - Mestre - NS	5.471,07	9.913,32	81
- Analista de Tecnologia Militar - Doutor - NS	7.069,07	12.833,32	82
- Engenheiro de Tecnologia Militar - sem Retribuição por Titulação - NS	3.870,07	6.995,32	81
- Engenheiro de Tecnologia Militar - Aperfeiçoamento ou Especialização - NS	4.692,07	8.496,32	81
- Engenheiro de Tecnologia Militar - Mestre - NS	5.471,07	9.913,32	81
- Engenheiro de Tecnologia Militar - Doutor - NS	7.069,07	12.833,32	82
- Quadro de Pessoal Civil das Organizações Militares - sem Retribuição por Titulação - NS	3.870,07	6.995,32	81
- Quadro de Pessoal Civil das Organizações Militares - Aperfeiçoamento ou Especialização - NS	4.692,07	8.496,32	81
- Quadro de Pessoal Civil das Organizações Militares - Mestre - NS	5.471,07	9.913,32	81
- Quadro de Pessoal Civil das Organizações Militares - Doutor - NS	7.069,07	12.833,32	82
- Técnico de Tecnologia Militar - sem Gratificação de Qualificação- NI	2.560,47	3.809,10	49
- Técnico de Tecnologia Militar - Aperfeiçoamento ou Especialização - NI	3.012,47	4.561,10	51
- Técnico de Tecnologia Militar - Mestre - NI	3.441,47	5.271,10	53
- Técnico de Tecnologia Militar - Doutor - NI	4.322,47	6.734,10	56
- Quadro de Pessoal Civil das Organizações Militares - sem Gratificação de Qualificação - NI	2.560,47	3.809,10	49
- Quadro de Pessoal Civil das Organizações Militares - Aperfeiçoamento ou Especialização - NI	3.012,47	4.561,10	51
- Quadro de Pessoal Civil das Organizações Militares - Mestre- NI	3.441,47	5.271,10	53
- Quadro de Pessoal Civil das Organizações Militares - Doutor- NI	4.322,47	6.734,10	56
- Quadro de Pessoal Civil das Organizações Militares - NA	2.472,47	2.816,38	14
Tribunal Marítimo			
- Juiz-Presidente - NS	14.971,21	15.878,61	6
- Juiz-Tribunal Marítimo - NS	14.971,21	15.878,61	6

Fonte: SRH/MP.

NS - Nível Superior / NI - Nível Intermediário / NA - Nível Auxiliar

(*) Limitado ao subsídio mensal dos Ministros do Supremo Tribunal Federal (art.1 da Emenda Constitucional nº 41 de 19.12.2003).

(**) A amplitude corresponde à diferença percentual entre a menor e a maior remuneração de uma carreira

Vencimentos: a soma do vencimento básico com as vantagens permanentes relativas ao cargo, emprego, posto ou graduação

(inciso II, da alínea c, do art. 1º da Lei 8.852 de 04.02.1994)

Vencimentos dos Cargos/Carreiras: Inicial - considerada gratificação com 80 pontos e Final considerada gratificação com 100 pontos

Nas Agências Reguladoras - no Inicial considerado sem GQ (80 pontos) e Final com GQ de 20% (100 pontos)

Todas as Legislações pertinentes (Decretos Leis, Leis, Leis Delegadas, Medidas Provisórias, Portaria, Resoluções, Atos Regimentar) aos cargos/carreiras acima, encontram-se na Tabela de Remuneração dos Servidores Públicos Federais (<http://www.servidor.gov.br/publicacao/index.htm>)

Os valores Inicial e Final, referentes ao período de julho/2009 até a posição atual, dos Cargos de nível auxiliar da Imprensa Nacional e

Pesquisador-Tecnologista em Metrologia e Qualidade do INMETRO foram retificados.

Tabela 3.5 - Estrutura Salarial das Carreiras e Cargos do Corpo de Bombeiros Militar, Polícia Militar e Polícia Civil do Governo do Distrito Federal e dos Ex-Territórios - SIAPE

Cargo / Carreira / Posto / Graduação	Posição - Dezembro/2009		
	Vencimentos (R\$ correntes)		
	Inicial	Final	% de Amplitude ¹
Corpo de Bombeiros Militar e Polícia Militar do Distrito Federal			
Corpo de Bombeiros Militar e Polícia Militar do Distrito Federal (Oficiais)			
- Superiores	11.776,88	13.960,34	19
- Intermediários	9.868,47	9.868,47	0
- Subalternos	7.961,16	8.504,22	7
Corpo de Bombeiros Militar e Polícia Militar do Distrito Federal (Praqas)			
- Especiais	2.555,86	6.859,57	168
- Graduados	3.830,29	6.667,11	74
- Demais Praqas	2.555,86	3.572,05	40
Polícia Civil do Distrito Federal			
- Perito Criminal e Perito Médico-Legista - NS	13.368,68	19.699,82	47
- Agente de Polícia	7.514,33	11.879,08	58
- Escrivão de Polícia	7.514,33	11.879,08	58
- Papiloscopista Policial	7.514,33	11.879,08	58
- Agente Penitenciário	7.514,33	11.879,08	58
Polícia do Distrito Federal			
- Delegado de Polícia do Distrito Federal - NS	13.368,68	19.699,82	47
Corpo de Bombeiros Militar e Polícia Militar dos Ex-Territórios			
Corpo de Bombeiros Militar e Polícia Militar dos Ex-Territórios (Oficiais) (*)			
- Superiores	8.441,14	10.179,40	21
- Intermediários	7.056,46	7.056,46	0
- Subalternos	5.601,68	5.972,03	7
Corpo de Bombeiros Militar e Polícia Militar dos Ex-Territórios (Praqas) (*)			
- Especiais	1.697,94	4.772,81	181
- Graduados	2.517,16	4.651,55	85
- Demais Praqas	1.697,94	2.318,24	37
Polícia Civil dos Ex-Territórios (**)			
- Delegado de Polícia Civil - NS	13.368,68	19.699,82	47
- Perito Criminal Civil - NS	13.368,68	19.699,82	47
- Médico-Legista Civil- NS	13.368,68	19.699,82	47
- Técnico em Medicina Legal Civil- NS	13.368,68	19.699,82	47
- Técnico em Polícia Criminal Civil - NS	13.368,68	19.699,82	47
- Escrivão de Polícia Civil	7.514,33	11.879,08	58
- Agente de Polícia Civil	7.514,33	11.879,08	58
- Datiloscopista Policial Civil	7.514,33	11.879,08	58
- Auxiliar Operacional de Perito Criminal Civil	7.514,33	11.879,08	58
- Guarda de Presídio Civil	7.514,33	11.879,08	58
- Escrevente Policial Civil	7.514,33	11.879,08	58
- Investigador de Policia Civil	7.514,33	11.879,08	58
- Agente Carcerário Civil - NS	7.514,33	11.879,08	58

Fonte: SRH/MP.

NS - Nível Superior / NI - Nível Intermediário

1 - A amplitude corresponde à diferença percentual entre a menor e a maior remuneração de uma carreira

(*) Polícia Militar e do Corpo de Bombeiros Militar dos antigos Territórios Fed. do Amapá, Rondônia e Roraima e do antigo Distrito Federal (art. 24 da lei 11.356/2006)

(**) Policial Civil dos Extintos territórios do Acre, Amapá, Rondônia e Roraima (art. 1º da lei 11.358/2006)

Concursos

4 Seção

As informações apresentadas nesta seção dizem respeito ao Ingresso no Serviço Público Federal (através de concurso Público) por:

- Carreira/Cargos;
- Nível de escolaridade do cargo;
- Idade média;
- Contratação Temporária.

A fonte dos dados encontrados nesta seção é o Sistema Integrado de Administração de Recursos Humanos - SIAPE por meio da Secretaria de Recursos Humanos do Ministério do Planejamento, Orçamento e Gestão.

(Continua)

Cargo / Carreira	1995	1996	1997	1998	1999	2000	2001	2002	2003	2004	2005	2006	2007	2008	2009 ¹	Total
Gestão	163	370	334	565	308	-	75	2	80	555	273	344	186	259	290	3.586
- Analista de Comércio Exterior - NS	-	-	-	-	87	-	75	-	42	15	-	-	-	-	36	255
- Analista de Planejamento Orçamento - NS	-	39	28	92	94	-	-	-	-	98	-	27	6	-	34	418
- Analista de Finanças e Controle - NS	45	83	92	176	-	-	-	1	38	249	229	214	147	128	142	1.544
- Especialista Políticas Pub Gestão Governamental - NS	-	52	84	106	127	-	-	1	-	115	6	99	33	-	64	687
- Cargos de Nível Intermediário - NI	114	163	104	155	-	-	-	-	-	-	-	1	-	-	14	682
IPEA	4	33	26	36	0	0	0	0	0	39	19	3	0	0	90	250
- Técnico de Planejamento e Pesquisa - IPEA - NS	-	33	25	36	-	-	-	-	-	-	-	-	-	-	-	73
- Cargos de Nível Superior do IPEA	-	-	1	-	-	-	-	-	-	-	19	3	-	-	17	40
- Cargos de Nível Intermediário do IPEA	4	-	-	-	-	-	-	-	-	39	-	-	-	-	0	43
Auditoria	2.507	624	1.569	1.100	681	3	122	9	31	1.120	54	2.191	329	0	1	10.341
- Auditor-Fiscal da Receita - NS	271	1	1.174	133	577	2	-	5	12	241	-	723	20	-	0	3.159
- Técnico da Receita Federal do Brasil	1.304	135	200	503	-	1	-	4	17	502	-	1.468	8	-	0	4.142
- Auditor-Fiscal da Previdência Social - NS	400	5	179	421	-	-	122	-	2	234	-	-	-	-	0	1.364
- Auditor-Fiscal do Trabalho - NS	-	-	-	-	-	-	-	-	-	-	-	-	-	-	1	1
- Auditor-Fiscal do Trabalho - Segurança no Trabalho - NS	-	-	-	40	19	-	-	-	-	-	-	-	-	-	0	60
- Auditor-Fiscal do Trabalho - Legislação do Trabalho - NS	532	483	16	3	85	-	-	-	-	143	54	-	-	-	0	1.615
Diplomacia	18	84	33	159	22	25	31	-	3	49	290	83	179	187	381	1.544
- 3º Secretário a Ministro 1ª Classe - NS	12	43	33	28	20	25	31	-	3	49	25	80	80	93	102	624
- Oficial de Chancelaria - NS	5	41	-	131	2	-	-	-	-	-	186	3	99	0	225	692
- Assistente de Chancelaria - NI	1	-	-	-	-	-	-	-	-	-	79	-	-	-	54	228
Jurídica	137	148	363	297	22	628	220	8	621	387	398	146	754	600	397	5.126
- Procurador Autárquico do INSS - NS	2	3	180	121	1	201	-	-	-	-	-	-	-	-	0	508
- Procurador Federal - NS	-	-	-	-	-	-	1	8	346	382	16	2	467	235	93	1.550
- Procurador da Fazenda Nacional - NS	7	-	-	73	-	-	-	-	105	5	56	60	196	295	100	897
- Advogado/Assistente Jurídico AGU - NS	-	33	1	-	-	421	219	-	170	-	324	70	91	1	137	1.467
- Advogado/Procurador de Autarquias e Fundações - NS	128	112	182	103	21	6	-	-	-	-	-	-	-	-	0	552
- Defensor Público - NS	-	-	-	-	-	-	-	-	-	-	2	14	0	69	67	152
Polícia Federal	131	512	1.013	111	676	116	21	4	741	84	720	1.191	709	506	376	6.911
- Delegado - NS	46	132	17	14	170	25	4	-	168	21	-	164	135	92	51	1.039
- Perito - NS	21	76	12	5	29	-	-	-	76	16	56	120	97	41	114	663
- Papiloscopista - NI	-	-	-	-	28	-	-	1	2	-	277	-	-	-	0	309
- Escrivão	64	40	399	29	3	66	2	-	211	25	1	266	164	31	3	1.304
- Agente	-	264	585	63	446	25	15	3	284	22	386	641	313	341	208	3.596
Penitenciária Federal	0	0	0	0	0	0	0	0	0	0	0	340	10	0	283	633
- Especialista em Assistência Penitenciária - NS	-	-	-	-	-	-	-	-	-	-	-	-	-	-	27	27
- Agente Penitenciário Federal	-	-	-	-	-	-	-	-	-	-	-	340	10	0	256	606
Policial Rodoviário Federal - NI	233	942	2	-	383	35	20	-	35	365	1.487	839	9	2	305	4.657
Plano Especial do Departamento da Polícia Federal³	-	-	-	-	-	-	-	-	-	1.356	303	131	-	1	0	1.791
- Cargos de Nível Superior - NS	-	-	-	-	-	-	-	-	-	129	65	17	-	-	0	211
- Cargos de Nível Intermediário - NI	-	-	-	-	-	-	-	-	-	1.227	238	114	-	-	0	1.580
- Cargos de Nível Auxiliar - NA	-	-	-	-	-	-	-	-	-	-	-	-	-	-	0	0
Plano Especial do Depart. Nac. de Produção Mineral	-	-	-	-	-	-	-	-	-	-	-	182	55	21	3	261
- Especialista em Recursos Minerais - NS	-	-	-	-	-	-	-	-	-	-	-	156	3	14	2	175
- Analista Administrativo - NS	-	-	-	-	-	-	-	-	-	-	-	-	10	1	1	12
- Técnico em Atividade de Mineração - NI	-	-	-	-	-	-	-	-	-	-	-	26	1	2	0	29
- Técnico Administrativo - NI	-	-	-	-	-	-	-	-	-	-	-	-	41	4	0	45
Pesquisa em Ciência & Tecnologia	597	666	266	327	66	49	7	1	80	408	334	479	79	151	366	3.876
- Analista - NS	29	85	48	71	9	8	-	1	56	99	99	58	21	79	107	770
- Tecnologista - NS	88	140	106	90	11	1	-	-	18	91	127	101	7	11	32	823
- Pesquisador - NS	61	60	57	60	1	39	7	-	-	46	25	38	23	7	38	462
- Assistente - NI	168	161	21	43	12	-	-	-	-	-	-	8	-	-	139	553
- Técnico - NI	134	218	34	62	33	1	-	-	6	172	83	274	28	53	45	1.143
- Auxiliar Técnico - NA	5	2	-	-	-	-	-	-	-	-	-	-	-	-	0	7
- Auxiliar - NA	112	-	-	1	-	-	-	-	-	-	-	-	-	-	5	118
Tecnologia Militar	-	-	-	-	-	-	-	-	-	-	-	-	-	-	-	298
- Engenheiro de Tecnologia Militar	-	-	-	-	-	-	-	-	-	-	-	-	-	-	61	61
- Analista de Tecnologia Militar	-	-	-	-	-	-	-	-	-	-	-	-	-	-	4	4
- Técnico de Tecnologia Militar	-	-	-	-	-	-	-	-	-	-	-	-	-	-	233	233
Reforma Agrária	-	-	71	-	1	-	-	-	-	321	151	516	187	228	0	1.475
- Engenheiro Agrônomo - NS	-	-	71	-	-	-	-	-	-	104	58	119	32	96	0	480
- Cargos de Nível Superior - NS	-	-	-	-	1	-	-	-	-	217	93	289	114	131	0	845
- Cargos de Nível Intermediário - NI	-	-	-	-	-	-	-	-	-	-	-	108	41	1	0	150
- Cargos de Nível Auxiliar - NA	-	-	-	-	-	-	-	-	-	-	-	-	-	-	0	0

Tabela 4.1 - Ingressos no Serviço Público Federal à partir de 1995 por concurso público - SIAPE

Cargo / Carreira	(Continuação)															
	1995	1996	1997	1998	1999	2000	2001	2002	2003	2004	2005	2006	2007	2008	2009 ¹	Total
Fiscalização	-	1	1	217	16	-	-	-	73	173	1.375	1.234	656	293	1	4.040
- Médico do Trabalho - 40 Horas Mtb - NS	-	-	-	47	15	-	-	-	-	-	-	-	-	-	-	0
- Supervisor Médico Pericial - NS	-	-	-	170	1	-	-	-	-	-	-	-	-	-	-	0
- Perito Médico da Previdência Social - NS	-	-	-	-	-	-	-	-	-	1.273	1.234	306	196	1	3.010	
- Engenheiro Agrônomo - MAARA - NS	-	1	1	-	-	-	-	-	-	-	-	-	-	-	0	
- Fiscal Federal Agropecuário	-	-	-	-	-	-	-	-	73	173	102	-	350	97	0	
MAPA - Minist. Agricultura, Pec. e Abastecimento	-	-	-	-	-	-	-	-	-	-	-	-	-	340	111	451
- Agente de Insp. Sanit. e Ind. de Prod Origem Animal - NI	-	-	-	-	-	-	-	-	-	-	-	-	-	340	111	451
Previdência, Saúde e Trabalho¹¹	-	-	-	-	-	-	-	-	-	-	-	2.796	1.009	344	6.757	10.906
- Cargos de Nível Superior - NS	-	-	-	-	-	-	-	-	-	-	-	1.478	538	236	940	3.192
- Cargos de Nível Intermediário - NI	-	-	-	-	-	-	-	-	-	-	-	1.318	471	108	5.817	7.714
Docente	2.604	3.131	3.387	3.124	620	601	122	6	472	2.287	2.153	4.011	1.862	5.619	9.955	39.954
- Professor Superior - NS	1.509	1.950	2.411	2.140	537	522	119	6	267	1.770	1.497	3.269	1.050	4.187	8.204	29.438
- Professor de 1º e 2º graus - NS	1.095	1.181	976	984	83	79	3	-	205	517	656	742	812	469	0	7.802
Magistério do Ensino Básico Técn. e Tecnológico	-	-	-	-	-	-	-	-	-	-	-	-	-	938	1.750	2.688
- Professor do Ensino Básico, Técnico e Tecnológico	-	-	-	-	-	-	-	-	-	-	-	-	-	932	1.749	2.681
- Prof. Ensino Básico, Técn. e Tecnológico - Substituto	-	-	-	-	-	-	-	-	-	-	-	-	-	6	1	7
Carreira do Magistério do Ensino Básico Federal	-	-	-	-	-	-	-	-	-	-	-	-	-	25	1	26
- Professor do Ensino Básico Federal	-	-	-	-	-	-	-	-	-	-	-	-	-	25	1	26
CVM - Comissão de Valores Mobiliários	27	18	26	23	-	-	29	-	-	-	87	106	22	1	39	378
- Advogado - NS	1	-	6	6	-	-	-	-	-	-	-	-	-	-	0	13
- Analista - NS	7	10	8	12	-	-	13	-	-	-	57	8	1	-	13	129
- Inspetor - NS	3	8	12	5	-	-	16	-	-	-	30	7	-	-	5	86
- Cargos de Nível Intermediário - NI	16	-	-	-	-	-	-	-	-	-	-	91	21	1	21	150
SUSEP - Superintendência de Seguros Privados	-	43	1	-	15	-	11	-	-	-	-	6	1	0	0	77
- Analista Técnico - NS	-	34	-	-	12	-	11	-	-	-	-	6	1	-	0	64
- Procurador Autárquico - NS	-	9	-	-	3	-	-	-	-	-	-	-	-	-	0	12
- Cargos de Nível Intermediário - NI	-	-	1	-	-	-	-	-	-	-	-	-	-	-	0	1
PGPE - Plano Geral de Cargos do Poder Executivo*	13.258	3.388	1.989	1.892	117	67	2	-	-	544	426	1.650	645	332	2.436	26.746
- Cargos de Nível Superior - NS	3.447	1.695	854	794	32	18	-	-	-	381	324	963	465	188	183	9.344
- Cargos de Nível Intermediário - NI	8.059	1.328	1.041	1.024	83	49	2	-	-	163	102	687	180	144	2.253	15.115
- Cargos de Nível Auxiliar - NA	1.752	365	94	74	2	-	-	-	-	-	-	-	-	-	-	2.287
Técnico-Administrativos das IFES	-	-	-	-	-	-	-	-	3.470	6.719	1.702	2.000	1.727	5.924	5.183	26.725
- Cargos de Nível Superior - NS	-	-	-	-	-	-	-	-	1.212	2.459	541	866	847	2.454	1.843	10.222
- Cargos de Nível Intermediário - NI	-	-	-	-	-	-	-	-	2.258	4.257	1.161	1.134	880	3.470	3.332	16.492
- Cargos de Nível Auxiliar - NA	-	-	-	-	-	-	-	-	-	3	-	-	-	-	8	11
DACTA-Grupo-Defesa Aérea e Contr.do Trafégo Aéreo	-	-	-	-	-	-	-	-	-	-	-	12	22	492	108	634
- Cargos de Nível Superior - NS	-	-	-	-	-	-	-	-	-	-	-	1	2	147	98	248
- Cargos de Nível Intermediário - NI	-	-	-	-	-	-	-	-	-	-	-	11	20	345	10	386
Ministério do Meio Ambiente⁴	-	-	-	-	-	-	-	-	271	-	669	98	362	74	399	1.873
- Analista Ambiental - NS	-	-	-	-	-	-	-	-	271	-	669	98	362	74	399	1.873
Ministério da Cultura¹⁰	-	-	-	-	-	-	-	-	-	-	-	214	42	43	0	299
- Cargos de Nível Superior - NS	-	-	-	-	-	-	-	-	-	-	-	213	35	43	0	291
- Cargos de Nível Intermediário - NI	-	-	-	-	-	-	-	-	-	-	-	1	7	-	0	8
Previdenciária⁵	-	-	-	-	-	-	-	-	1.343	95	-	-	-	2	1	1.441
- Médico Perito Previdenciário - NS	-	-	-	-	-	-	-	-	-	-	-	-	-	2	1	3
- Analista Previdenciário - NS	-	-	-	-	-	-	-	-	612	40	-	-	-	-	0	652
- Técnico Previdenciário - NI	-	-	-	-	-	-	-	-	731	55	-	-	-	-	0	786
Infra-Estrutura (Carreira)	-	-	-	-	-	-	-	-	-	-	-	-	-	332	49	381
- Analista de Infra-Estrutura - NS	-	-	-	-	-	-	-	-	-	-	-	-	-	290	31	321
- Especialista em Infra-Estrutura Sênior- NS	-	-	-	-	-	-	-	-	-	-	-	-	-	42	18	60
Seguro Social⁶	-	-	-	-	-	-	-	-	-	1.695	968	1.083	1.084	1.801	876	7.507
- Analista do Seguro Social - NS	-	-	-	-	-	-	-	-	-	-	-	-	-	487	825	1.312
- Técnico do Seguro Social - NI	-	-	-	-	-	-	-	-	-	-	-	-	-	1.314	51	1.365
- Cargos de Nível Superior - NS	-	-	-	-	-	-	-	-	-	663	314	236	34	-	0	1.247
- Cargos de Nível Intermediário - NI	-	-	-	-	-	-	-	-	-	1.032	654	847	1.050	-	0	3.583
IBGE-Inst. Nacional de Geografia e Estatíst.(Carreira)	-	-	-	-	-	-	-	-	-	-	-	635	39	123	7	804
- Anal. Plan.Gestão e Infra-Estr. em Inf. Geo. e Estatíst. -NS	-	-	-	-	-	-	-	-	-	-	-	-	1	-	0	1
- Pesquisador em Informações Geográficas e Estatíst.- NS	-	-	-	-	-	-	-	-	-	-	-	-	-	-	7	7
- Tecnologista em Informações Geográficas e Estatíst - NS	-	-	-	-	-	-	-	-	-	-	-	3	1	-	0	4
- Técnico em Informações Geográficas e Estatísticas - NI	-	-	-	-	-	-	-	-	-	-	-	632	37	123	0	792
- Téc. Plan., Gestão e Infra-estr. em Inf. Geo. Estatíst. -NS	-	-	-	-	-	-	-	-	-	-	-	-	-	-	0	0

Tabela 4.1 - Ingressos no Serviço Público Federal à partir de 1995 por concurso público - SIAPE

Cargo / Carreira																(Conclusão)	
	1995	1996	1997	1998	1999	2000	2001	2002	2003	2004	2005	2006	2007	2008	2009 ¹	Total	
FIOCRUZ - Fundação Oswaldo Cruz (Carreira)	-	-	-	-	-	-	-	-	-	-	-	379	45	395	0	819	
- Analista de Gestão em Saúde - NS	-	-	-	-	-	-	-	-	-	-	-	68	6	93	0	167	
- Pesquisador em Saúde Pública - NS	-	-	-	-	-	-	-	-	-	-	-	109	6	62	0	177	
- Tecnologia em Saúde Pública - NS	-	-	-	-	-	-	-	-	-	-	-	168	21	174	0	363	
- Assistente Técnico de Gestão em Saúde Pública - NI	-	-	-	-	-	-	-	-	-	-	-	-	-	-	0	0	
- Técnico em Saúde Pública - NI	-	-	-	-	-	-	-	-	-	-	-	34	12	66	0	112	
INMETRO - Inst. Nac. de Metrol. Nomal. e Qualidade	-	-	-	-	-	-	-	-	-	-	-	-	-	108	0	108	
- Especialista em Metrologia e Qualidade - NS	-	-	-	-	-	-	-	-	-	-	-	-	-	2	0	2	
- Analista Executivo de Metrologia e Qualidade - NS	-	-	-	-	-	-	-	-	-	-	-	-	-	32	0	32	
-Pesquisador-Tecnologista em Metrologia e Qualidade - NS	-	-	-	-	-	-	-	-	-	-	-	-	-	74	0	74	
INPI - Instituto Nacional da Propriedade Industrial	-	-	-	-	-	-	-	-	-	-	-	86	112	0	25	223	
- Anal.de Plan.,Gestão de Infra-estr. em Prop. Industrial-NS	-	-	-	-	-	-	-	-	-	-	-	4	29	-	6	39	
- Pesquisador em Propriedade Industrial - NS	-	-	-	-	-	-	-	-	-	-	-	76	62	-	6	144	
- Tecnologista em Propriedade Industrial - NS	-	-	-	-	-	-	-	-	-	-	-	-	-	-	0	0	
- Técnico em Propriedade Industrial em Saúde - NI	-	-	-	-	-	-	-	-	-	-	-	-	-	-	5	5	
- Téc. em Plan., Gestão e Infra-estr. em Prop. Industrial -NI	-	-	-	-	-	-	-	-	-	-	-	6	21	-	8	35	
FNDE - Fundo Nac. de Desenvolvimento da Educação	-	-	-	-	-	-	-	-	-	-	-	-	-	231	150	381	
- Especialista em Financiamento e Execução - NS	-	-	-	-	-	-	-	-	-	-	-	-	-	88	45	133	
- Técnico em Financiamento e Execução - NI	-	-	-	-	-	-	-	-	-	-	-	-	-	143	105	248	
INEP - Inst. Nac. de Estudos e Pesquisas Educacionais	-	-	-	-	-	-	-	-	-	-	-	-	-	98	90	188	
- Técnico de Informações Educacionais - NS	-	-	-	-	-	-	-	-	-	-	-	-	-	24	29	53	
- Pesquisador Tecnologista em Informações Educacionais - NI	-	-	-	-	-	-	-	-	-	-	-	-	-	74	61	135	
SUFRAMA - Superintendência da Zona Franca de Manaus	-	-	-	-	-	-	-	-	-	-	-	-	-	112	11	123	
- Cargos de Nível Superior - NS	-	-	-	-	-	-	-	-	-	-	-	-	-	41	5	46	
- Cargos de Nível Intermediário - NI	-	-	-	-	-	-	-	-	-	-	-	-	-	71	6	77	
- Cargos de Nível Auxiliar - NA	-	-	-	-	-	-	-	-	-	-	-	-	-	-	0	0	
Agência Nacional de Águas⁷	-	-	-	-	-	-	-	-	-	2	0	26	18	0	0	46	
- Especialista em GeoProcessamento - NS	-	-	-	-	-	-	-	-	-	1	-	5	2	-	0	8	
- Especialista em Recursos Hídricos - NS	-	-	-	-	-	-	-	-	-	1	-	12	11	-	0	24	
- Analista Administrativo - NS	-	-	-	-	-	-	-	-	-	-	-	9	5	-	0	14	
Agências Reguladoras⁸	-	-	-	-	-	-	-	-	-	1.082	889	1.510	741	666	4.888		
- Especialista em Regulação - NS	-	-	-	-	-	-	-	-	-	552	299	753	450	97	2.151		
- Analista Administrativo - NS	-	-	-	-	-	-	-	-	-	142	133	296	118	139	828		
- Técnico em Regulação - NI	-	-	-	-	-	-	-	-	-	106	146	251	77	334	914		
- Técnico Administrativo - NI	-	-	-	-	-	-	-	-	-	282	311	210	96	96	995		
DNIT - Depart. Nac. de Infra-Estrutura de Transportes	-	-	-	-	-	-	-	-	-	-	-	445	286	0	73	804	
- Analista de Infra-Estrutura de Transportes - NS	-	-	-	-	-	-	-	-	-	-	-	141	96	-	73	310	
- Analista Administrativo - NS	-	-	-	-	-	-	-	-	-	-	-	76	56	-	0	132	
- Técnico de Suporte à Infra-Estrutura de Transporte - NI	-	-	-	-	-	-	-	-	-	-	-	152	95	-	0	247	
- Técnico Administrativo - NI	-	-	-	-	-	-	-	-	-	-	-	76	39	-	0	115	
HFA - Hospital das Forças Armadas⁹	-	-	-	-	-	-	-	-	-	-	-	-	-	0	1	1	
- Cargos de Nível Superior - NS	-	-	-	-	-	-	-	-	-	-	-	-	-	-	0	0	
- Cargos de Nível Intermediário - NI	-	-	-	-	-	-	-	-	-	-	-	-	-	-	0	0	
- Técnico em Atividades Medico-Hospitalares - NI	-	-	-	-	-	-	-	-	-	-	-	-	-	-	1	1	
Total²	19.675	9.927	9.055	7.815	2.927	1.524	660	30	7.220	16.121	12.453	22.112	11.939	19.360	29.728	170.546	
Governo do Distrito Federal	-	-	-	-	-	-	-	-	3	18	31	41	40	11	52	196	
- Policial Militar	-	-	-	-	-	-	-	-	3	18	31	41	40	11	52	196	
- Policial Civil	-	-	-	-	-	-	-	-	-	3	8	6	935	40	22	258	1.272
- Corpo de Bombeiro	-	-	-	-	-	-	-	-	-	6	3	2	13	43	4	71	

Fonte: SRH/MP

NS - Nível Superior / NI - Nível Intermediário / NA - Nível Auxiliar (Nível de escolaridade do Cargo).

(1) - Posição: dezembro/2009. (acumulado no ano)

(2) - Total sem Governo do Distrito Federal.

(3) - Criado pela lei nº 10.682 de 28/05/2003

(4) - Criado pela lei nº 10.410 de 11/01/2002

(5) - Estruturado pela lei nº 10.355 de 26/12/2001 e reestruturado pelas leis nº 10.855 de 01/04/2004 e nº 10.667 de 14/05/2003

(6) - Criado pela lei nº 10.855 de 01/04/2004

(7) - Criado pela lei nº 9.984 de 17/07/2000

(8) - Pertence a esse grupo as Agências Reguladoras com exceção da ANA

(9) - Criado pela lei nº 10.225 de 15/05/2001 e ree estruturado pela lei nº 10.768 de 19/11/2003

(10) - Criado pela lei nº 11.233 de 22/12/2005

(11) - De 1995 até dezembro de 2006, esses valores correspondem à Carreira da Seguridade Social. A Carreira da Previdência, da Saúde e do Trabalho foi criada pela lei nº 11.355 de 19/10/2006.

Obs1.: Em 2000, 2001 e 2002 estão sendo consideradas as informações que constam no cadastro SIAPE, entretanto, podem ser inconsistentes as informações de ingresso no Serviço Público Federal por concurso (Quantitativos - Cargos/Carreiras), tendo em vista que o preenchimento do campo "ingresso no serviço público", pelo órgão de origem, não era obrigatório.***De 1995 até junho de 2006 os valores desta tabela correspondem ao Plano de Classificação de Cargos - PCC. O PGPE foi criado pela lei nº 11.357 de 19/10/06**

O quantitativo de ingressos no serviço público federal é um dado subestimado devido às características de nossa base de dados. Trabalhamos com os dados mensais fechados no período de confecção do Boletim. O sistema, porém, continua sendo atualizado e por vezes são cadastradas novas pessoas depois da confecção da tabela na posição atual. Além disso, pessoas que já se encontravam no serviço público e que realizaram um novo concurso para uma carreira diferente não são identificadas, pois a data de ingresso no serviço público, variável utilizada para a obtenção dos dados, mantém a mesma data do ingresso no primeiro cargo do serviço público.

Tabela 4.2 - Ingressos no Serviço Público Federal no Plano Geral de Cargos do Poder Executivo - PGPE*, por concurso público - SIAPE

	1995	1996	1997	1998	1999	2000	2001	2002	2003	2004	2005	2006	2007	2008	2009 ¹	Total
- Nível Superior (NS)	3.447	1.695	854	794	32	18	0	0	0	381	324	963	465	188	183	9.344
- Administrador	241	58	20	15	-	-	-	-	-	17	33	107	200	109	5	805
- Assistente Social	72	36	44	42	1	-	-	-	-	5	8	13	12	1	5	239
- Bibliotecário / Bibliotecário-documentalista	65	123	48	33	1	2	-	-	-	1	2	11	1	1	0	288
- Cirurgião-Dentista / Odontólogo	57	7	12	10	-	-	-	-	-	27	10	-	-	0	0	123
- Contador	45	32	44	17	2	1	-	-	-	3	4	21	57	22	10	258
- Enfermeiro	911	257	190	154	19	6	-	-	-	80	41	2	-	4	40	1.704
- Engenheiro	156	56	94	55	-	-	-	-	-	25	10	87	27	0	0	510
- Farmacêutico / Farmacêutico-bioquímico	133	87	13	40	2	-	-	-	-	2	1	265	-	0	0	543
- Fisioterapeuta	62	23	6	5	-	-	-	-	-	1	-	-	-	0	0	97
- Fonoaudiólogo	17	2	1	4	1	-	-	-	-	-	-	-	-	0	0	25
- Médico	1.100	823	275	283	4	4	-	-	-	162	27	15	-	1	0	2.694
- Nutricionista	79	21	12	4	-	1	-	-	-	5	3	-	2	0	0	127
- Psicólogo	65	29	19	18	-	-	-	-	-	16	9	2	2	0	1	161
- Tec Ass. Educacionais / Tec Ens. Orientação	113	28	26	84	-	-	-	-	-	1	124	38	15	0	4	433
- Outros	331	113	50	30	2	4	-	-	-	36	52	402	149	50	118	1.337
- Nível Intermediário (NI)	8.059	1.328	1.041	1.024	83	49	2	0	0	163	102	687	180	144	2.253	15.115
- Agente Administrativo	2.241	168	45	141	-	2	-	-	-	-	63	196	107	129	485	3.577
- Agente de Serviços de Engenharia	41	2	1	1	-	-	-	-	-	-	-	-	-	0	0	45
- Assistente Administração / Aux. Administrativo	750	39	43	87	1	1	-	-	-	-	-	-	20	0	0	941
- Auxiliar Biblioteca	49	2	-	1	-	-	-	-	-	-	-	-	-	0	0	52
- Auxiliar de Enfermagem	2.586	495	463	213	45	2	2	-	-	100	6	3	39	3	0	3.957
- Tec. Agropecuária / Oper.Máquinas Agrícolas	55	44	56	9	-	-	-	-	-	-	-	-	-	0	0	164
- Técnico de Contabilidade	144	74	42	18	-	-	-	-	-	-	4	19	9	3	0	313
- Técnico de Farmácia	42	6	14	3	-	-	-	-	-	-	-	-	-	0	0	65
- Técnico de Laboratório/Laboratorista-área	271	197	132	196	9	11	-	-	-	34	10	2	-	0	0	862
- Técnico em Enfermagem	400	77	73	147	19	-	-	-	-	-	-	-	-	0	0	716
- Técnico em Radiologia	114	55	13	6	-	27	-	-	-	29	1	1	-	0	0	246
- Outros	1.366	169	159	202	9	6	-	-	-	-	18	466	5	9	1.768	4.177
- Nível Auxiliar (NA)	1.752	365	94	74	2	0	0	0	0	0	0	0	0	0	0	2.287
- Auxiliar Agropecuária	15	78	19	6	-	-	-	-	-	-	-	-	-	0	0	118
- Auxiliar de Farmácia	40	18	2	3	-	-	-	-	-	-	-	-	-	0	0	63
- Auxiliar de Laboratório	138	41	26	14	1	-	-	-	-	-	-	-	-	0	0	220
- Auxiliar de Nutrição	77	39	4	1	-	-	-	-	-	-	-	-	-	0	0	121
- Auxiliar Op. Serv Diversos / Aux. Operacional	685	-	-	4	-	-	-	-	-	-	-	-	-	0	0	689
- Auxiliar Rural	2	18	12	-	-	-	-	-	-	-	-	-	-	0	0	32
- Cozinheiro / Copeiro / Auxiliar Cozinha	175	91	16	20	-	-	-	-	-	-	-	-	-	0	0	302
- Encanador / Marceneiro / Auxiliar Eletricista	86	1	-	1	-	-	-	-	-	-	-	-	-	0	0	88
- Operador de Máquina e Lavanderia	145	3	3	2	-	-	-	-	-	-	-	-	-	0	0	153
- Outros	389	76	12	23	1	-	-	-	-	-	-	-	-	0	0	501
	13.258	3.388	1.989	1.892	117	67	2	0	0	544	426	1.650	645	332	2.436	26.746

Fonte: SRH/MP

NS - Nível Superior / NI - Nível Intermediário / NA - Nível Auxiliar (Nível de escolaridade do Cargo).

(1) - Posição: dezembro/2009. (acumulado no ano)

Obs.: Em 2000, 2001 e 2002 estão sendo consideradas as informações que constam no cadastro SIAPE, entretanto, podem ser inconsistentes as informações de ingresso no Serviço Público Federal por concurso (Quantitativos - Cargos/Carreiras), tendo em vista que o preenchimento do campo "ingresso no serviço público", pelo órgão de origem, não era obrigatório.

* De 1995 até junho de 2006 os valores desta tabela correspondem ao Plano de Classificação de Cargos - PCC.

O PGPE foi criado pela lei n°11.357 de 19/10/06

Tabela 4.3 - Quantitativo de Ingressos no Serviço Público Federal à partir de 1995 por concurso público, segundo o nível de escolaridade - SIAPE

Nível de Escolaridade	1995	1996	1997	1998	1999	2000	2001	2002	2003	2004	2005	2006	2007	2008	2009 ¹	Total
Superior (NS)	7.709	6.309	6.574	5.861	1.937	1.348	621	26	3.763	8.799	7.597	14.049	8.038	11.825	16.281	100.737
- Professor	2.604	3.131	3.387	3.124	620	601	122	6	472	2.287	2.153	4.011	1.862	4.656	8.204	37.240
- Outros	5.105	3.178	3.187	2.737	1.317	747	499	20	3.291	6.512	5.444	10.038	6.176	7.169	8.077	63.497
Intermediário (NI)	10.097	3.251	2.387	1.879	988	176	39	4	3.457	7.319	4.856	8.063	3.901	7.535	13.434	67.386
Auxiliar (NA)	1.869	367	94	75	2	-	-	-	-	3	-	-	-	-	13	2.423
Total	19.675	9.927	9.055	7.815	2.927	1.524	660	30	7.220	16.121	12.453	22.112	11.939	19.360	29.728	170.546

Fonte: SRH/MP

NS - Nível Superior / NI - Nível Intermidiário / NA - Nível Auxiliar (Nível de escolaridade do Cargo).

(1) - Posição: dezembro/2009. (acumulado no ano)

Obs.: Em 2000, 2001 e 2002 estão sendo consideradas as informações que constam no cadastro SIAPE. Entretanto, podem ser inconsistentes as informações de ingresso no Serviço Público Federal por concurso (Quantitativos - Cargos/Carreiras), tendo em vista que o preenchimento do campo "ingresso no serviço público", pelo órgão de origem não era obrigatório.



Tabela 4.4 - Participação Percentual dos Ingressos no Serviço Público Federal à partir de 1995 por concurso , segundo o nível de escolaridade - SIAPE

Nível de Escolaridade	Participação Percentual por Ingresso no Serviço Público Federal															
	1995	1996	1997	1998	1999	2000	2001	2002	2003	2004	2005	2006	2007	2008 ¹	2009 ¹	Total
Superior (NS)	39,2	63,6	72,6	75,0	66,2	88,5	94,1	86,7	52,1	54,6	61,0	63,5	67,3	61,1	54,8	59,07
- Professor	13,2	31,5	37,4	40,0	21,2	39,4	18,5	20,0	6,5	14,2	17,3	18,1	15,6	24,0	27,6	21,84
- Outros	25,9	32,0	35,2	35,0	45,0	49,0	75,6	66,7	45,6	40,4	43,7	45,4	51,7	37,0	27,2	37,23
Intermediário (NI)	51,3	32,7	26,4	24,0	33,8	11,5	5,9	13,3	47,9	45,4	39,0	36,5	32,7	38,9	45,2	39,51
Auxiliar (NA)	9,5	3,7	1,0	1,0	0,1	-	-	-	-	0,0	-	-	-	-	0,0	1,42
Total	100,0	100,0	100,0	100,0	100,0	100,0	100,0	100,0	100,0	100,0	100,0	100,0	100,0	100,0	100,0	100,0

Fonte: SRH/MP

NS - Nível Superior / NI - Nível Intermidiário / NA - Nível Auxiliar (Nível de escolaridade do Cargo).

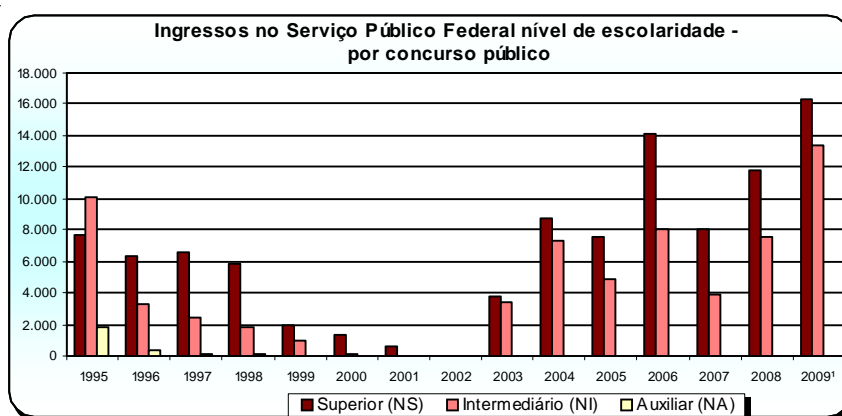
(1) - Posição: dezembro/2009. (acumulado no ano)

Obs.: Em 2000, 2001 e 2002 estão sendo consideradas as informações que constam no cadastro SIAPE. Entretanto, podem ser inconsistentes as informações de ingresso no Serviço Público Federal por concurso (Quantitativos - Cargos/Carreiras), tendo em vista que o preenchimento do campo "ingresso no serviço público", pelo órgão de origem não era obrigatório.

Tabela 4.5 - Idade Média dos Ingressos no Serviço Público Federal à partir de 1995 por concurso público - SIAPE

(Continua)

Cargo / Carreira	1995	1996	1997	1998	1999	2000	2001	2002	2003	2004	2005	2006	2007	2008	2009
Gestão Governamental	28	32	30	31	32	-	29	53	31	32	32	31	31	28	31
- Analista de Comércio Exterior - NS	-	-	-	-	33	-	29	-	30	36	-	-	-	-	28
- Analista de Planejamento e Orçamento - NS	-	36	32	33	33	-	-	-	-	31	-	31	37	-	33
- Analista de Finanças e Controle - NS	31	34	33	32	-	-	-	48	32	33	32	31	32	31	32
- Especialista Políticas Pub. Gestão Governamental - NS	-	34	31	31	31	-	-	57	-	31	30	31	28	-	31
- Técnico de Finanças e Controle - NI	23	28	29	28	-	-	-	-	-	-	-	37	-	26	28
IPEA	30	29	27	31	-	-	-	-	-	29	38	36	-	-	33
- Técnico de Planejamento e Pesquisa - IPEA - NS	-	29	29	31	-	-	-	-	-	29	-	-	-	-	34
- Cargos de Nível Superior do IPEA - NS	-	-	24	-	-	-	-	-	-	-	38	36	-	-	29
- Cargos de Nível Intermediário do IPEA - NI	30	-	-	-	-	-	-	-	-	-	-	-	-	-	-
Auditoria	34	40	34	33	33	34	33	34	36	33	30	32	34	0	32
- Auditor-Fiscal da Receita Federal do Brasil - NS 12	32	53	35	36	35	35	-	35	40	32	-	32	45	-	-
- Analista Tributário da Receita Federal do Brasil 13	30	32	29	30	-	32	-	32	33	33	-	32	31	-	-
- Auditor-Fiscal da Previdência Social - NS	41	40	32	33	-	-	33	-	34	35	-	-	67	-	-
- Auditor Fiscal do Trabalho - NS	-	-	-	-	-	-	-	-	-	-	-	-	-	-	32
- Auditor-Fiscal do Trabalho - Segurança no Trabalho - NS	-	-	-	36	32	-	-	-	-	-	-	-	-	-	-
- Auditor-Fiscal do Trabalho - Legislação do Trabalho - NS	33	34	41	31	32	-	-	-	-	31	30	-	33	-	-
Diplomacia	37	33	33	32	29	27	-	-	27	28	28	29	28	26	28
- 3º Secretário a Ministro 1ª Classe - NS	28	28	33	27	27	27	-	-	27	28	29	29	27	28	28
- Oficial de Chancelaria - NS	51	37	-	36	31	-	-	-	-	-	29	31	28	-	29
- Assistente de Chancelaria - NI	32	-	-	-	-	-	-	-	-	-	24	-	-	25	26
Jurídica	35	38	36	30	27	32	40	34	29	29	28	28	28	28	29
- Procurador Autárquico do INSS - NS	32	43	31	29	23	30	-	-	-	-	-	-	-	-	-
- Procurador Federal - NS	-	-	-	-	-	-	48	34	29	28	29	29	27	29	29
- Procurador da Fazenda Nacional - NS	38	-	-	30	-	-	-	-	28	29	28	28	29	28	29
- Advogado/Assistente Jurídico AGU - NS	-	37	47	-	-	33	31	-	31	-	28	28	30	28	28
- Advogado/Procurador de Autarq. e Fundações - NS	34	34	30	30	30	32	-	-	-	-	-	-	-	0	-
- Defensor Público - NS	-	-	-	-	-	-	-	-	-	-	27	31	-	28	29
Polícia Federal	31	30	33	32	32	35	35	33	31	33	30	31	32	33	35
- Delegado -NS	32	33	36	32	34	42	40	-	29	33	-	30	31	32	33
- Perito - NS	32	31	35	33	32	-	-	-	31	33	30	30	32	35	35
- Papiloscopista	-	-	-	-	30	-	-	33	32	-	31	-	-	36	-
- Escrivão	29	29	30	32	31	30	34	-	31	33	27	32	32	33	37
- Agente	-	28	29	30	31	34	32	32	32	32	30	31	33	33	35
Penitenciária Federal	-	-	-	-	-	-	-	-	-	-	-	29	34	-	29
-Especialista em Assistência Penitenciária - NS	-	-	-	-	-	-	-	-	-	-	-	-	-	-	30
-Agente Penitenciário Federal - NI	-	-	-	-	-	-	-	-	-	-	-	29	34	-	29
Policial Rodoviário Federal - NI	29	31	33	-	28	28	27	-	26	27	29	30	31	34	28
Plano Especial do Depart. da Polícia Federal	-	-	-	-	-	-	-	-	-	28	30	31	-	-	-
- Cargos de Nível Superior	-	-	-	-	-	-	-	-	-	31	32	35	-	-	-
- Cargos de Nível Intermediário	-	-	-	-	-	-	-	-	-	28	29	30	-	-	-
- Cargos de Nível Auxiliar	-	-	-	-	-	-	-	-	-	-	-	-	-	-	-
Plano Especial do Depart. Nac. de Produção Mineral	-	-	-	-	-	-	-	-	-	-	-	35	28	35	41
- Especialista em Recursos Minerais	-	-	-	-	-	-	-	-	-	-	-	36	38	36	42
- Analista Administrativo	-	-	-	-	-	-	-	-	-	-	-	34	33	32	39
- Técnico em Atividade de Mineração	-	-	-	-	-	-	-	-	-	-	-	32	19	39	-
- Técnico Administrativo	-	-	-	-	-	-	-	-	-	-	-	32	30	29	-
Pesquisa em Ciência & Tecnologia	30	33	32	33	32	37	43	31	31	33	33	34	33	32	32
- Analista - NS	31	35	33	34	35	39	-	31	26	32	35	34	34	30	33
- Tecnologista - NS	32	33	32	33	32	25	-	-	35	36	32	37	33	38	35
- Pesquisador - NS	34	38	36	36	35	40	43	-	-	34	35	36	38	32	39
- Assistente - NI	32	30	28	29	28	-	-	-	-	-	-	34	-	32	29
- Técnico - NI	28	28	29	28	28	44	-	-	33	28	32	32	28	34	30
- Auxiliar Técnico - NA	26	31	-	-	-	-	-	-	-	-	-	-	-	-	-
- Auxiliar - NA	29	-	-	39	-	-	-	-	-	-	-	-	-	-	27
Tecnologia Militar	-	-	-	-	-	-	-	-	-	-	-	-	-	-	30
- Engenheiro de Tecnologia Militar	-	-	-	-	-	-	-	-	-	-	-	-	-	-	32
- Analista de Tecnologia Militar	-	-	-	-	-	-	-	-	-	-	-	-	-	-	31
-Técnico de Tecnologia Militar	-	-	-	-	-	-	-	-	-	-	-	-	-	-	30
Reforma Agrária	-	-	32	-	46	-	-	-	-	32	34	30	31	33	0
- Engenheiro Agrônomo - NS	-	-	32	-	-	-	-	-	-	35	36	32	35	35	-
- Nível Superior	-	-	-	-	46	-	-	-	-	31	32	31	31	32	-
- Nível Intermediário	-	-	-	-	-	-	-	-	-	-	-	26	26	-	-
- Nível Auxiliar	-	-	-	-	-	-	-	-	-	-	-	-	-	-	-

Tabela 4.5 - Idade Média dos Ingressos no Serviço Público Federal à partir de 1995 por concurso público - SIAPE

Cargo / Carreira	(Continuação)														
	1995	1996	1997	1998	1999	2000	2001	2002	2003	2004	2005	2006	2007	2008	2009 ¹
Fiscalização	-	36	37	39	34	-	-	-	34	32	39	39	34	38	61
- Médico do Trabalho - 40 Horas Mtb - NS	-	-	-	38	38	-	-	-	-	-	-	-	-	-	-
- Supervisor Médico Pericial - NS	-	-	-	39	30	-	-	-	-	-	-	-	-	-	-
- Perito Médico da Previdência Social - NS	-	-	-	-	-	-	-	-	-	-	39	39	38	41	61
- Engenheiro Agrônomo - MAARA - NS	-	36	37	-	-	-	-	-	-	-	-	-	-	-	-
- Fiscal Federal Agropecuário - NS	-	-	-	-	-	-	-	-	34	32	33	-	31	32	-
MAPA - Minist. Agricultura, Pec. e Abastecimento	-	-	-	-	-	-	-	-	-	-	-	-	-	30	31
- Agente de Insp. Sanit. e Ind. de Prod Origem Animal - NI	-	-	-	-	-	-	-	-	-	-	-	-	-	30	31
Previdência, Saúde e Trabalho **	-	-	-	-	-	-	-	-	-	-	-	32	31	32	31
- Cargos de Nível Superior - NS	-	-	-	-	-	-	-	-	-	-	-	35	33	33	33
- Cargos de Nível Intermediário- NI	-	-	-	-	-	-	-	-	-	-	-	29	30	31	31
Docente	35	35	35	34	37	38	37	37	36	36	36	37	36	36	36
- Professor de 3º grau - NS	35	36	36	35	38	39	38	37	38	37	36	37	37	36	37
- Professor de 1º e 2º graus - NS	34	34	34	33	35	36	35	-	34	34	34	35	35	35	35
Magistério do Ensino Básico Téc. e Tecnológico	-	-	-	-	-	-	-	-	-	-	-	-	-	-	34
- Professor do Ensino Básico, Técnico e Tecnológico	-	-	-	-	-	-	-	-	-	-	-	-	-	-	34
- Prof. Ensino Básico, Téc. e Tecnológico - Substituto	-	-	-	-	-	-	-	-	-	-	-	-	-	-	-
- Prof. Titular do Ensino Básico e Tecnológico	-	-	-	-	-	-	-	-	-	-	-	-	-	-	-
Carreira do Magistério do Ensino Básico Federal	-	-	-	-	-	-	-	-	-	-	-	-	-	-	28
- Professor do Ensino Básico Federal	-	-	-	-	-	-	-	-	-	-	-	-	-	-	28
CVM - Comissão de Valores Mobiliários	28	39	30	31	-	-	36	-	-	-	35	31	30	22	33
- Advogado - NS	25	-	27	27	-	-	-	-	-	-	-	-	-	-	-
- Analista - NS	31	38	31	32	-	-	36	-	-	-	35	38	52	-	36
- Inspetor - NS	27	39	32	34	-	-	35	-	-	-	35	40	-	-	33
- Cargos de Nível Intermediário - NI	29	-	-	-	-	-	-	-	-	-	-	30	29	22	31
SUSEP - Superintendência de Seguros Privados	-	35	30	-	30	30	32	-	-	-	-	33	33	-	-
- Analista Técnico - NS	-	37	-	-	32	-	32	-	-	-	-	33	33	-	-
- Procurador Autárquico - NS	-	33	-	-	28	-	-	-	-	-	-	-	-	-	-
- Cargos de Nível Intermediário - NI	-	-	30	-	-	-	-	-	-	-	-	-	-	-	-
Seguridade Social e do Trabalho	-	-	-	-	-	-	-	-	-	-	-	-	-	-	-
- Médico de Saúde Pública - NS	-	-	-	-	-	-	-	-	-	-	-	-	-	-	-
PGPE - Plano Geral de Cargos do Poder Executivo*	32	32	32	31	35	34	30	-	-	30	28	29	30	31	28
- Cargos de Nível Superior - NS	34	34	35	34	35	35	-	-	-	30	31	30	31	32	29
- Cargos de Nível Intermediário - NI	30	31	31	29	30	32	30	-	-	29	25	28	28	29	28
- Cargos de Nível Auxiliar - NA	32	32	31	30	41	-	-	-	-	-	-	-	-	-	-
Técnico-Administrativos das IFES	-	-	-	-	-	-	-	-	31	31	30	30	31	30	31
- Cargos de Nível Superior - NS	-	-	-	-	-	-	-	-	34	32	34	32	32	31	32
- Cargos de Nível Intermediário - NI	-	-	-	-	-	-	-	-	27	30	29	29	29	29	30
- Cargos de Nível Auxiliar - NA	-	-	-	-	-	-	-	-	-	31	-	-	-	-	27
DACTA - Grupo-Defesa Aérea e Contr. do Tráfego Aéreo	-	-	-	-	-	-	-	-	-	-	-	27	32	28	29
- Cargos de Nível Superior - NS	-	-	-	-	-	-	-	-	-	-	-	28	47	34	29
- Cargos de Nível Intermediário - NI	-	-	-	-	-	-	-	-	-	-	-	27	30	27	28
Ministério do Meio Ambiente	-	-	-	-	-	-	-	-	-	-	31	30	32	29	30
- Analista Ambiental - NS	-	-	-	-	-	-	-	-	-	-	31	30	32	29	30
Ministério da Cultura	-	-	-	-	-	-	-	-	-	-	-	31	33	34	0
- Cargos de Nível Superior - NS	-	-	-	-	-	-	-	-	-	-	-	31	33	34	-
- Cargos de Nível Intermediário- NI	-	-	-	-	-	-	-	-	-	-	-	24	34	-	-
Previdenciária	-	-	-	-	-	-	-	-	31	31	-	-	32	33	38
- Médico Perito Previdenciário	-	-	-	-	-	-	-	-	-	-	-	-	-	33	38
- Analista Previdenciário - NS	-	-	-	-	-	-	-	-	31	33	-	-	32	-	-
- Técnico Previdenciário - NI	-	-	-	-	-	-	-	-	31	29	-	-	-	-	-
Infra-Estrutura (Carreira)	-	-	-	-	-	-	-	-	-	-	-	-	-	35	37
- Analista de Infra-Estrutura - NS	-	-	-	-	-	-	-	-	-	-	-	-	-	33	31
- Especialista de Infra-Estrutura Sênior- NS	-	-	-	-	-	-	-	-	-	-	-	-	-	48	49

Tabela 4.5 - Idade Média dos Ingressos no Serviço Público Federal à partir de 1995 por concurso público - SIAPE

Cargo / Carreira	(Conclusão)															
	1995	1996	1997	1998	1999	2000	2001	2002	2003	2004	2005	2006	2007	2008	2009 ¹	
Seguro Social	-	-	-	-	-	-	-	-	-	31	28	29	31	29	32	
- Analista do Seguro Social - NS	-	-	-	-	-	-	-	-	-	33	31	32	32	31	32	
- Técnico do Seguro Social - NI	-	-	-	-	-	-	-	-	-	-	-	-	-	28	31	
- Cargos de Nível Intermediário - NI	-	-	-	-	-	-	-	-	-	30	27	28	31	-	-	
IBGE - Inst. Nacional de Geografia e Estatística (Carreira)	-	-	-	-	-	-	-	-	-	-	-	26	24	28	33	
- Anal. de Plan., Gestão e Infra-Estr. em Inf. Geo. E Estatíst.-NS	-	-	-	-	-	-	-	-	-	-	-	-	35	-	-	
- Pesquisador em Informações Geográficas e Estatíst.- NS	-	-	-	-	-	-	-	-	-	-	-	-	-	-	33	
- Tecnologista em Informações Geográficas e Estatíst - NS	-	-	-	-	-	-	-	-	-	-	-	39	57	-	-	
- Técnico em Informações Geográficas e Estatísticos - NI	-	-	-	-	-	-	-	-	-	-	-	26	23	28	-	
- Téc. em Plan., Gestão e Infra-estr. em Inf. Geo. Estatíst. - NS	-	-	-	-	-	-	-	-	-	-	-	-	-	-	-	
FIOCRUZ - Fundação Oswaldo Cruz (Carreira)	-	-	-	-	-	-	-	-	-	-	-	33	34	35	0	
- Analista de Gestão em Saúde - NS	-	-	-	-	-	-	-	-	-	-	-	38	35	38	-	
- Pesquisador em Saúde Pública - NS	-	-	-	-	-	-	-	-	-	-	-	36	39	36	-	
- Tecnologista em Saúde Pública - NS	-	-	-	-	-	-	-	-	-	-	-	36	34	36	-	
- Assistente Técnico de Gestão em Saúde Pública - NI	-	-	-	-	-	-	-	-	-	-	-	-	-	-	-	
- Técnico em Saúde Pública - NI	-	-	-	-	-	-	-	-	-	-	-	30	31	30	-	
INMETRO - Inst. Nac. de Metrol. Nomal. e Qualidade	-	-	-	-	-	-	-	-	-	-	-	-	-	33	0	
- Pesquisador-Tecnologista em Metrologia e Qualidade - NS	-	-	-	-	-	-	-	-	-	-	-	-	-	34	-	
- Analista Executivo em Metrologia e Qualidade - NS	-	-	-	-	-	-	-	-	-	-	-	-	-	31	-	
- Especialista em Metrologia e Qualidade - NS	-	-	-	-	-	-	-	-	-	-	-	-	-	67	-	
INPI - Instituto Nacional da Propriedade Industrial	-	-	-	-	-	-	-	-	-	-	-	33	32	-	31	
- Analista de Plan., Gestão de Infra-estr. em Prop. Industrial - NS	-	-	-	-	-	-	-	-	-	-	-	33	32	-	34	
- Pesquisador em Propriedade Industrial - NS	-	-	-	-	-	-	-	-	-	-	-	33	32	-	31	
- Tecnologista em Propriedade Industrial - NS	-	-	-	-	-	-	-	-	-	-	-	-	-	-	-	
- Técnico em Propriedade Industrial em Saúde - NI	-	-	-	-	-	-	-	-	-	-	-	-	-	-	30	
- Técnico em Plan., Gestão e Infra-estr. em Prop. Industrial - NI	-	-	-	-	-	-	-	-	-	-	-	36	32	-	31	
FNDE - Fundo Nac. de Desenvolvimento da Educação	-	-	-	-	-	-	-	-	-	-	-	-	-	27	29	
- Especialista em Financiamento e Execução - NS	-	-	-	-	-	-	-	-	-	-	-	-	-	28	32	
- Técnico em Financiamento e Execução - NI	-	-	-	-	-	-	-	-	-	-	-	-	-	26	28	
INEP - Inst. Nac. de Estudos e Pesquisas Educacionais	-	-	-	-	-	-	-	-	-	-	-	-	-	30	29	
- Técnico de Informações Educacionais - NS	-	-	-	-	-	-	-	-	-	-	-	-	-	24	24	
- Pesquisador Tecnologista em Informações Educacionais - NI	-	-	-	-	-	-	-	-	-	-	-	-	-	32	32	
SUFRAMA - Superintendência da Zona Franca de Manaus	-	-	-	-	-	-	-	-	-	-	-	-	-	31	35	
- Cargos de Nível Superior - NS	-	-	-	-	-	-	-	-	-	-	-	-	-	34	36	
- Cargos de Nível Intermediário - NI	-	-	-	-	-	-	-	-	-	-	-	-	-	29	35	
- Cargos de Nível Auxiliar - NA	-	-	-	-	-	-	-	-	-	-	-	-	-	-	-	
Agência Nacional de Águas	-	-	-	-	-	-	-	-	-	32	-	33	35	-	0	
- Especialista em GeoProcessamento - NS	-	-	-	-	-	-	-	-	-	31	-	44	38	-	-	
- Especialista em Recursos Hídricos - NS	-	-	-	-	-	-	-	-	-	32	-	35	35	-	-	
- Analista Administrativo - NS	-	-	-	-	-	-	-	-	-	-	-	29	35	-	-	
Agências Reguladoras	-	-	-	-	-	-	-	-	-	-	32	31	31	32	32	
- Especialista em Regulação - NS	-	-	-	-	-	-	-	-	-	-	33	34	32	33	33	
- Analista Administrativo - NS	-	-	-	-	-	-	-	-	-	-	34	31	31	32	32	
- Técnico em Regulação - NI	-	-	-	-	-	-	-	-	-	-	31	32	32	31	32	
- Técnico Administrativo - NI	-	-	-	-	-	-	-	-	-	-	25	26	27	27	28	
DNIT - Depart. Nac. de Infra-Estrutura de Transportes	-	-	-	-	-	-	-	-	-	-	-	26	32	-	34	
- Analista de Infra-Estrutura de Transportes - NS	-	-	-	-	-	-	-	-	-	-	-	34	37	-	34	
- Analista Administrativo - NS	-	-	-	-	-	-	-	-	-	-	-	31	33	-	-	
- Técnico de Suporte à Infra-Estrutura de Transporte - NI	-	-	-	-	-	-	-	-	-	-	-	28	30	-	-	
- Técnico Administrativo	-	-	-	-	-	-	-	-	-	-	-	25	27	-	-	
HFA - Hospital das Forças Armadas⁹	-	-	-	-	-	-	-	-	-	-	-	-	-	-	34	
- Cargos de Nível Superior - NS	-	-	-	-	-	-	-	-	-	-	-	-	-	-	34	
- Cargos de Nível Intermediário - NI	-	-	-	-	-	-	-	-	-	-	-	-	-	-	-	
- Técnico em Atividades Médico-Hospitalares - NI	-	-	-	-	-	-	-	-	-	-	-	-	-	-	-	
Total	31	33	34	33	33	35	33	34	32	32	31	32	32	32	32	

Fonte: SRH/MP

NS - Nível Superior / NI - Nível Intermediário / NA - Nível Auxiliar (Nível de escolaridade do Cargo).

(1) - Posição: dezembro/2009. (acumulado no ano)

* De 1995 até junho de 2006 os valores desta tabela correspondem ao Plano de Classificação de Cargos - PCC.

O GPPE foi criado pela lei n°11.357 de 19/10/06

** De 1995 até dezembro de 2006 os valores desta tabela correspondem à Carreira da Seguridade Social.

A Carreira da Previdência, da Saúde e do Trabalho foi criada pela lei n°11.355 de 19/10/2006

Tabela 4.6 - Ingressos no Serviço Público Federal à partir de 1995 por nível de escolaridade, segundo a contratação por tempo determinado - SIAPE

Nível de Escolaridade	1995	1996	1997	1998	1999	2000	2001	2002	2003	2004	2005	2006	2007	2008	2009 ¹
Superior - NS	5.351	7.687	7.248	5.821	5.056	7.045	6.080	2.054	5.429	6.038	6.523	6.742	7.732	8.062	7.030
- Professor	4.724	6.749	5.872	4.588	3.792	5.205	4.524	472	3.833	6.038	6.523	6.742	7.732	8.057	6.664
- Médico Residente	622	938	1.375	1.233	1.261	1.840	1.556	1.582	1.596	-	-	-	-	-	0
- Outros	5	-	1	-	3	-	-	-	-	-	-	-	-	5	366
Intermediário - NI	1	118	1.416	1.508	932	2.109	2.631	7	1.090	805	1.774	1.216	1.485	2.716	2.663
- Agente Credenciado	-	-	1.413	1.504	916	2.109	2.631	7	1.089	772	1.774	1.216	1.485	2.713	2.633
- Artífice	-	117	3	4	16	-	-	-	1	-	-	-	-	-	0
- Outros	1	1	-	-	-	-	-	-	-	33	-	-	-	3	30
Auxiliar - NA	9	102	-	3	-	-	-	-	-	-	-	-	-	-	0
Demais Cargos	107	866	844	345	637	611	1.886	2.273	7.129	4.864	6.834	3.520	3.306	7.857	5.974
Total	5.468	8.773	9.508	7.677	6.625	9.765	10.597	4.334	13.648	11.707	15.131	11.478	12.523	18.635	15.667

Fonte: SRH/MP

NS - Nível Superior / NI - Nível Intermediário / NA - Nível Auxiliar

(1) - Posição: dezembro/2009 (acumulado no ano).



Tabela 4.7 - Participação percentual dos Ingressos no Serviço Público Federal à partir de 1995 por nível de escolaridade, segundo a contratação por tempo determinado - SIAPE

Nível de Escolaridade	1995	1996	1997	1998	1999	2000	2001	2002	2003	2004	2005	2006	2007	2008	2009 ¹
Superior - NS	97,9	87,6	76,2	75,8	76,3	72,1	57,4	47,4	39,8	51,6	43,1	58,7	61,7	43,3	44,9
- Professor	86,4	123,4	61,8	59,8	57,2	53,3	42,7	10,9	28,1	51,6	43,1	58,7	61,7	43,2	42,5
- Médico Residente	11,4	17,2	14,5	16,1	19,0	18,8	14,7	36,5	11,7	-	-	-	-	-	-
- Outros	0,1	-	0,0	-	0,0	-	-	-	-	-	-	-	-	0,0	2,3
Intermediário - NI	0,0	1,3	14,9	19,6	14,1	21,6	24,8	0,2	8,0	6,9	11,7	10,6	11,9	14,6	17,0
- Agente Credenciado	-	-	14,9	19,6	13,8	21,6	24,8	0,2	8,0	6,6	11,7	10,6	11,9	14,6	16,8
- Artífice	-	1,3	0,0	0,1	0,2	-	-	-	0,0	-	-	-	-	-	-
- Outros	0,0	0,0	-	-	-	-	-	-	-	0,3	-	-	-	0,0	0,2
Auxiliar - NA	0,2	1,2	-	0,0	-	-	-	-	-	-	-	-	-	-	-
Demais Cargos	2,0	9,9	8,9	4,5	9,6	6,3	17,8	52,4	52,2	41,5	45,2	30,7	26,4	42,2	38,1
Total	100,0	100,0	100,0	100,0	100,0	100,0	100,0	100,0	100,0	100,0	100,0	100,0	100,0	100,0	100,0

Fonte: SRH/MP

NS - Nível Superior / NI - Nível Intermediário / NA - Nível Auxiliar

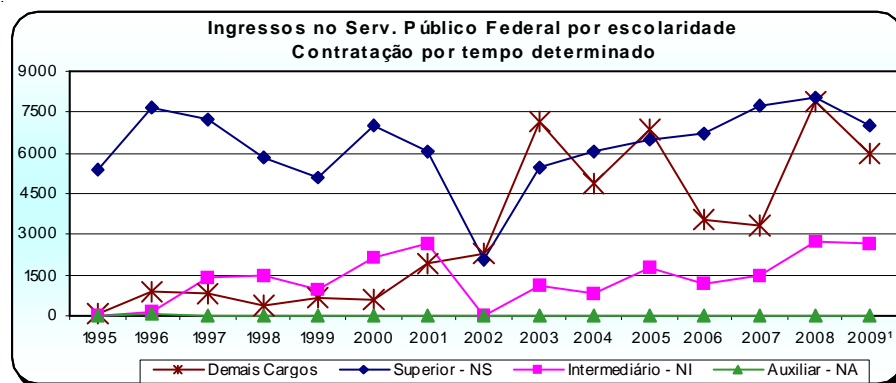
(1) - Posição: dezembro/2009 (acumulado no ano).

Cargos e Funções de Confiança e Gratificações

5 Seção

Esta seção abrange os ocupantes de Cargos e Funções de Confiança e Gratificações do Poder Executivo Federal (Administração Direta, Autarquia e Fundação), os quais podem ser ocupados por servidores com cargo efetivo, requisitados de outros órgãos ou esferas e sem vínculo com o Serviço Público. São destacadas informações quantitativas sobre:

- Sexo;
- Idade média;
- Nível de escolaridade da função;

A fonte dos dados encontrados nesta seção é o Sistema Integrado de Administração de Recursos Humanos - SIAPE por meio da Secretaria de Recursos Humanos do Ministério do Planejamento, Orçamento e Gestão.

Tabela 5.1 - Quantitativo de ocupantes de Cargos e Funções de Confiança e Gratificações do Poder Executivo Federal¹, à partir de 1997 - SIAPE

Cargos, Funções e Gratificações	1997	1998	1999	2000	2001	2002	2003	2004	2005	2006	2007	2008 ²	2009 ³
CA - Cargo Comissionado de Assessoria	-	-	-	132	122	188	212	230	236	278	299	286	274
CAS - Cargo Comissionado de Assistência	-	-	-	34	41	122	145	168	185	198	213	231	223
CCD - Cargo Comissionado de Direção	-	-	-	25	30	42	39	35	35	38	40	44	44
CCT - Cargo Comissionado Técnico	-	-	-	414	605	857	854	884	888	952	1015	1.216	1.347
CD - Cargo de Direção - IFES	2.964	3.048	3.063	3.040	3.038	3.087	3.128	3.207	3.208	3.592	3723	4.246	5.412
CGE - Cargo Comissionado de Gerência Executiva	-	-	-	194	316	465	517	559	554	615	662	663	663
DAS - Direção de Assessoramento Superior	17.607	17.183	16.306	17.389	17.995	18.374	17.559	19.083	19.925	19.797	20159	20.599	21.217
FCI - Função Comissionada	-	-	-	-	-	-	-	-	-	1.252	1271	1.280	1.300
FCT - Função Comissionada Técnica	-	-	-	755	6.522	4.838	6.148	4.432	4.162	4.721	5507	5.509	5.067
FG - Função Gratificada - IFES	18.016	17.527	17.586	17.470	17.445	17.568	17.601	17.913	17.890	18.610	19442	20.147	22.242
FGR - Função Gratificada - Lei 8.216/91	26.147	25.596	16.899	18.905	19.278	18.916	17.264	17.162	18.149	17.137	17304	17.723	17.671
GR - Gratificação de Representação	888	878	759	706	654	603	544	496	466	440	416	401	377
GSE - Gratif. Serv. Ext/Censo-96 - Temporário	154	118	139	2.207	391	397	237	390	383	1.687	1896	535	1.642
GT - Gratificação Técnica - AGU	1.419	1.558	1.674	1.598	1.821	485	531	510	583	619	612	600	623
GTS - Gratificação Temporária - SIPAM	-	-	-	-	-	-	-	-	79	78	74	81	78
NES - Cargo de Natureza Especial	51	53	60	37	39	76	50	53	50	50	52	53	53
RGA - ABIN (Gratif. Repres. de Gab. - Apoio (PR/VPR))	-	-	-	-	-	5	5	3	3	3	3	3	3
RGA - AGU (Gratif. Repres. de Gab. - Apoio (PR/VPR))	66	77	87	87	79	14	29	35	32	34	39	55	59
RGA - MJ (Gratif. Repres. de Gab. - Apoio (PR/VPR))	-	-	-	-	-	-	-	-	51	64	76	80	82
RGA - PR (Gratif. Repres. de Gab. - Apoio (PR/VPR))	1.202	1.158	1.030	937	1.048	908	958	868	942	997	1019	1.042	1.075
RGA - VPR (Gratif. Repres. de Gab. - Apoio (PR/VPR))	50	53	50	52	49	44	39	30	30	29	28	29	27
RGM - Gratif. Repres. de Gabinete (MIN)	1.051	915	887	877	780	740	615	542	459	428	369	401	408
RMA - ANAC	-	-	-	-	-	-	-	-	-	38	48	47	38
RMA - EMFA (Gratif. Repres. de Gab. Apoio Militar (PR/VPR))	253	274	305	320	300	313	310	317	321	314	321	333	333
RMA - PR (Gratif. Repres. de Gab. Apoio Militar (PR/VPR))	513	555	533	517	523	551	646	705	757	761	853	818	862
RMA - VPR (Gratif. Repres. de Gab.e Apoio Militar (PR/VPR))	27	27	29	33	34	35	36	43	42	41	39	41	41
RMA - ANAC (Gratif. Repres. de Gab.e Apoio Militar (PR/VPR))	-	-	-	-	-	-	-	-	-	6	31	20	12
RMM - MAER (Gratif. Repres. de Gabinete Militar/EMFA)	6	8	9	6	5	6	1	-	-	-	-	-	-
RMP - EMFA (Gratif. de Repres. de Gabinete Militar)	171	180	197	199	193	189	180	116	189	210	214	208	218
RMP - PR (Gratif. de Repres. de Gabinete Militar)	112	126	94	97	92	99	118	9	125	135	147	157	164
RMP - VPR (Gratif. de Repres. de Gabinete Militar)	8	7	8	9	9	9	8	8	9	9	9	9	9
Total	70.705	69.341	59.715	66.040	71.409	68.931	67.774	67.798	69.753	73.133	75.881	76.857	81.564
ETG - Estagiário	-	-	-	-	-	-	-	-	-	-	-	24.139	30.744

Elaborado: SRH/MP.

1 - Inclui os servidores civis da administração direta, autarquias e fundações do Poder Executivo.

2 - De 1997 a 2008 foram considerados os quantitativos do mês de Dezembro de cada ano.

3 - Posição: Dezembro/2009

Tabela 5.2 - Quantitativo e Idade Média dos ocupantes de Cargos e Funções de Confiança e Gratificações do Poder Executivo Federal¹, segundo o sexo - SIAPE

Cargos, Funções e Gratificações	Posição - Dez/2009					
	Masculino		Feminino		Total	
	Quant.	Idade Média	Quant.	Idade Média	Quant.	Idade Média
CA - Cargo Comissionado de Assessoria	167	47	107	41	274	45
CAS - Cargo Comissionado de Assistência	106	39	117	37	223	38
CCD - Cargo Comissionado de Direção	39	53	5	46	44	52
CCT - Cargo Comissionado Técnico	785	43	562	43	1.347	43
CD - Cargo de Direção - IFES	3.541	49	1.871	48	5.412	48
CGE - Cargo Comissionado de Gerência Executiva	434	49	229	46	663	48
DAS - Direção de Assessoramento Superior	12.118	46	9.099	44	21.217	45
FCI - Função Comissionada	668	44	632	47	1.300	46
FCT - Função Comissionada Técnica	2.304	52	2.763	49	5.067	50
FG - Função Gratificada - IFES	11.177	46	11.065	46	22.242	46
FGR - Função Gratificada - Lei 8.216/91	9.868	47	7.803	48	17.671	47
GR - Gratificação de Representação	190	54	187	52	377	53
GSE - Gratif. Serv. Ext/Censo-96 - Temporário	1.226	47	416	46	1.642	47
GT - Gratificação Técnica - AGU	278	49	345	49	623	50
GTS - Gratificação Temporária - SIPAM	46	47	32	46	78	49
NES - Cargo de Natureza Especial	44	52	9	51	53	51
RGA - ABIN (Gratif. Repres. de Gab. - Apoio (PR/VPR)	2	46	1	54	3	49
RGA - AGU (Gratif. Repres. de Gab. - Apoio (PR/VPR)	30	47	29	45	59	46
RGA - MJ (Gratif. Repres. de Gab. - Apoio (PR/VPR)	38	45	44	45	82	45
RGA - PR (Gratif. Repres. de Gab. - Apoio (PR/VPR)	667	49	408	46	1.075	48
RGA - VPR (Gratif. Repres. de Gab. - Apoio (PR/VPR)	14	51	13	51	27	51
RGM - Gratif. Repres. de Gabinete (MIN)	210	54	198	53	408	53
RMA - ANAC	36	45	2	47	38	45
RMA - EMFA (Gratif. Repres. de Gab. Apoio Militar (PR/VPR)	324	38	9	42	333	38
RMA - PR (Gratif. Repres. de Gab. Apoio Militar (PR/VPR)	820	38	42	40	862	38
RMA - VPR (Gratif. Repres. de Gab.e Apoio Militar (PR/VPR)	37	41	4	33	41	41
RMP - ANAC (Gratif. Repres. de Gab.e Apoio Militar (PR/VPR)	12	42	0	0	12	42
RMP - EMFA (Gratif. de Repres. de Gabinete Militar)	212	48	6	47	218	48
RMP - PR (Gratif. de Repres. de Gabinete Militar)	153	43	11	39	164	43
RMP - VPR (Gratif. de Repres. de Gabinete Militar)	9	42	0	0	9	42
Total	45.555	41	36.009	38	81.564	40
ETG - Estagiários	12.426	21	18.318	22	30.744	21

Elaborado: SRH/MP.

1 - Inclui os servidores civis da administração direta, autarquias e fundações do Poder Executivo.

Tabela 5.3 - Quantitativo de ocupantes de Cargos e Funções de Confiança e Gratificações do Poder Executivo

Federal ¹, segundo o nível de escolaridade - SIAPE

Cargos, Funções e Gratificações	Posição - Dez/2009					Total
	1º Grau	2º Grau	3º Grau	Especialização	Pós-Graduação ²	
CA - Cargo Comissionado de Assessoria	1	40	233	-	-	274
CAS - Cargo Comissionado de Assistência	7	120	96	-	-	223
CCD - Cargo Comissionado de Direção	-	0	44	-	-	44
CCT - Cargo Comissionado Técnico	19	226	1.102	-	-	1.347
CD - Cargo de Direção - IFES	8	338	1.894	519	2.653	5.412
CGE - Cargo Comissionado de Gerência Executiva	2	26	635	-	-	663
DAS - Direção de Assessoramento Superior	386	4.445	13.699	1.005	1.682	21.217
FCI - Função Comissionada Individual	22	574	704	-	-	1.300
FCT - Função Comissionada Técnica	307	1.928	2.831	1	-	5.067
FG - Função Gratificada - IFES	986	5.446	7.555	1.365	6.890	22.242
FGR - Função Gratificada - Lei 8.216/91	1.265	6.428	9.767	94	117	17.671
GR - Gratificação de Representação	155	156	66	-	-	377
GSE - Gratif. Serv. Ext/Censo-96 - Temporário	21	838	783	-	-	1.642
GT - Gratificação Técnica - AGU	32	239	352	-	-	623
GTS - Gratificação Temporário - SIPAM	0	10	68	-	-	78
NES - Cargo de Natureza Especial	0	2	51	-	-	53
RGA - ABIN (Gratíf. Repres. de Gab. - Apoio (PR/VPR)	0	0	3	-	-	3
RGA - AGU (Gratíf. Repres. de Gab. - Apoio (PR/VPR)	5	36	18	-	-	59
RGA - MJ (Gratíf. Repres. de Gab. - Apoio (PR/VPR)	10	47	25	-	-	82
RGA - PR (Gratíf. Repres. de Gab. - Apoio (PR/VPR)	244	496	335	-	-	1.075
RGA - VPR (Gratíf. Repres. de Gab. - Apoio (PR/VPR)	14	7	6	-	-	27
RGM - Gratíf. Repres. de Gabinete (MIN)	168	183	57	-	-	408
RMA - ANAC (Gratíf. Repres. de Gab. Apoio Militar (PR/VPR)	0	13	25	-	-	38
RMA - EMFA (Gratíf. Repres. de Gab. Apoio Militar (PR/VPR)	23	234	76	-	-	333
RMA - PR (Gratíf. Repres. de Gab. Apoio Militar (PR/VPR)	247	529	86	-	-	862
RMA - VPR (Gratíf. Repres. de Gab.e Apoio Militar (PR/VPR)	12	25	4	-	-	41
RMP -ANAC (Gratíf. Repres. de Gab.e Apoio Militar (PR/VPR)	0	0	12	-	-	12
RMP - EMFA (Gratíf. de Repres. de Gabinete Militar)	0	9	209	-	-	218
RMP - PR (Gratíf. de Repres. de Gabinete Militar)	0	25	139	-	-	164
RMP - VPR (Gratíf. de Repres. de Gabinete Militar)	0	0	9	-	-	9
Total	3.934	22.420	40.884	2.984	11.342	81.564
ETG - Estagiário	3.443	16.046	11.255	0	0	30.744

Elaborado: SRH/MP.

1 - Inclui os servidores civis da administração direta, autarquias e fundações do Poder Executivo.

2 - Incluído: Aperfeiçoamento, Mestrado, Doutorado, Phd, Livre Docência.

Tabela 5.4 - Quantitativo e Idade Média dos ocupantes de Cargos Comissionados do Governo do Distrito Federal, segundo o sexo - SIAPE

Posição - Dez/2009

Cargos, Funções e Gratificações	Masculino		Feminino		Total	
	Quant.	Idade Média	Quant.	Idade Média	Quant.	Idade Média
CNE - Cargos de Natureza Especial / GDF *	15	49	2	49	17	49
DFA / GDF (Cargos Comissionados) *	102	42	70	42	172	41
DFG / GDF (Cargos Comissionados) *	481	43	178	43	659	43
GNE - Gratif. Função de Natureza Especial / GDF *	579	40	113	40	692	40
Total	1.177	42	363	42	1.540	41

Elaborado: SRH/MP.

* Cargos Comissionados

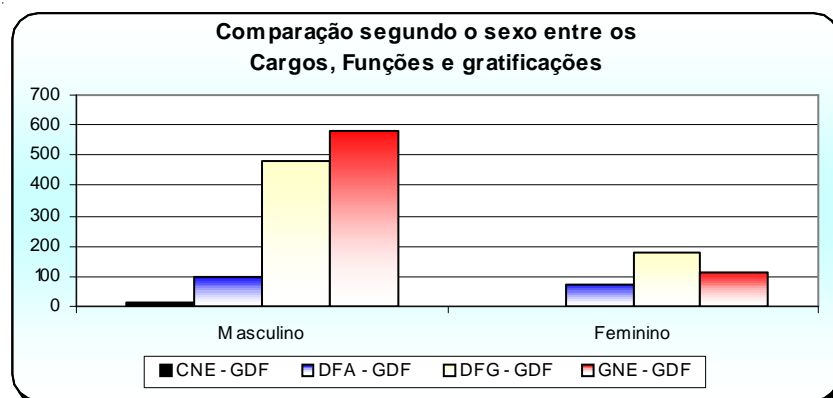
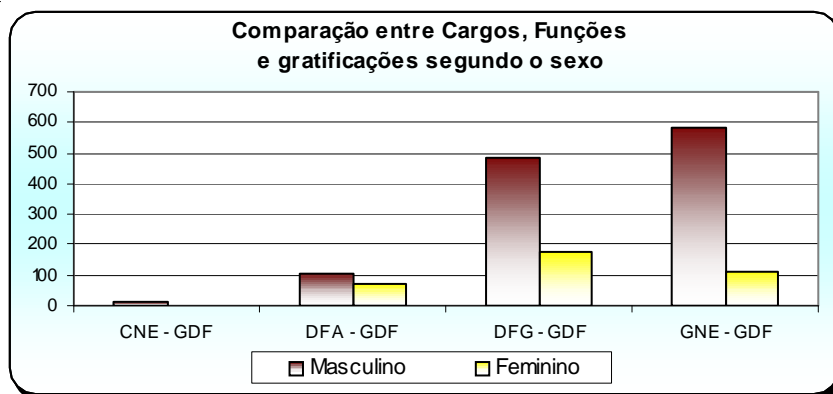

DAS

Com o objetivo de dar mais vazão aos ocupantes de Cargos e Funções de Confiança e Gratificações do Poder Executivo Federal (Administração Direta, Autarquia e Fundação), o conjunto de indicadores abrange com especificidade os cargos de DAS (Diretoria e Assessoramento Superior), visando, principalmente, delinear as informações quantitativas sobre:

- Sexo;
- Idade média;
- Nível de escolaridade da função;
- Remuneração média;
- Participações Percentuais.

A fonte dos dados encontrados nesta seção é o Sistema Integrado de Administração de Recursos Humanos - SIAPE por meio da Secretaria de Recursos Humanos do Ministério do Planejamento, Orçamento e Gestão.

Tabela 5.5 - Quantitativo dos ocupantes de DAS, segundo o nível de função - SIAPE

Nível da Função	1997	1998	1999	2000	2001	2002	2003	2004	2005	2006	2007	2008	2009 ²
DAS-1	6.820	6.554	5.681	6.503	6.665	6.733	6.551	6.761	7.054	6.821	6.836	6.929	7.003
DAS-2	5.943	5.678	5.313	5.442	5.615	5.703	4.658	5.213	5.480	5.366	5.550	5.673	5.862
DAS-3	2.472	2.490	2.690	2.826	2.828	2.954	3.055	3.420	3.509	3.588	3.703	3.785	3.973
DAS-4	1.682	1.716	1.810	1.866	2.073	2.158	2.341	2.651	2.785	2.886	2.946	3.027	3.159
DAS-5	558	607	666	606	662	672	772	852	911	943	951	978	1.008
DAS-6	132	138	146	146	152	154	182	186	186	193	201	205	212
Total	17.607	17.183	16.306	17.389	17.995	18.374	17.559	19.083	19.925	19.797	20.187	20.597	21.217

Fonte: SRH/MP.

1- Inclui os servidores civis da administração direta, autarquias e Fundações do Poder Executivo.

2- Posição: dezembro/2009

De 1997 a 2008 foram considerados os quantitativos do mês de Dezembro de cada ano.

Tabela 5.6 - Participação Percentual do Quantitativo dos ocupantes de DAS, segundo o nível de função - SIAPE

Nível da Função	1997	1998	1999	2000	2001	2002	2003	2004	2005	2006	2007	2008	2009 ²
DAS-1	38,7	38,1	34,8	37,4	37,0	36,6	37,3	35,4	35,4	34,5	33,9	33,6	33,0
DAS-2	33,8	33,0	32,6	31,3	31,2	31,0	26,5	27,3	27,5	27,1	27,5	27,5	27,6
DAS-3	14,0	14,5	16,5	16,3	15,7	16,1	17,4	17,9	17,6	18,1	18,3	18,4	18,7
DAS-4	9,6	10,0	11,1	10,7	11,5	11,7	13,3	13,9	14,0	14,6	14,6	14,7	14,9
DAS-5	3,2	3,5	4,1	3,5	3,7	3,7	4,4	4,5	4,6	4,8	4,7	4,7	4,8
DAS-6	0,7	0,8	0,9	0,8	0,8	0,8	1,0	1,0	0,9	1,0	1,0	1,0	1,0
Total	100,0	100,0	100,0	100,0	100,0	100,0	100,0	100,0	100,0	100,0	100,0	100,0	100,0

Fonte: SRH/MP.

1- Inclui os servidores civis da administração direta, autarquias e Fundações do Poder Executivo.

2- Posição: dezembro/2009

De 1997 a 2008 foram considerados os quantitativos do mês de Dezembro de cada ano.

Tabela 5.7 - Idade Média dos ocupantes de DAS, segundo o nível de função - SIAPE

Nível da Função	1997	1998	1999	2000	2001	2002	2003	2004	2005	2006	2007	2008	2009 ²
DAS-1	42	42	43	43	43	43	43	43	44	45	45	45	45
DAS-2	43	43	43	43	43	43	43	43	44	44	44	44	44
DAS-3	45	45	45	45	45	45	44	44	45	45	45	45	45
DAS-4	47	47	46	47	47	47	46	46	46	46	46	46	46
DAS-5	49	49	48	49	50	50	48	48	48	48	48	49	49
DAS-6	52	52	52	53	53	53	51	51	51	52	52	52	53
Total	46	46	46	47	47	47	46	46	45	45	45	45	45

Fonte: SRH/MP.

1- Inclui os servidores civis da administração direta, autarquias e Fundações do Poder Executivo.

2- Posição: dezembro/2009

De 1997 a 2008 foram considerados os quantitativos do mês de Dezembro de cada ano.

Tabela 5.8 - Quantitativo, idade média, remuneração média, nível de escolaridade e sexo dos ocupantes de DAS - SIAPE

Nível da Função	Qtde Servidores	Idade Média	Remuneração Média ¹ (R\$ correntes)	Nível Superior - %	Sexo Feminino - %	Posição - Dez/2009
						Serv. Efetivo + Requisitado ² - %
DAS-1	7.003	45	3.941,29	64,6	45,2	71,3
DAS-2	5.862	44	3.848,95	76,7	45,5	72,2
DAS-3	3.973	45	4.772,61	83,3	45,4	69,1
DAS-4	3.159	46	6.155,25	91,9	37,4	63,9
DAS-5	1.008	49	7.408,01	95,1	23,6	62,1
DAS-6	212	53	9.049,24	92,5	21,2	54,2
Total	21.217	45	4.616,82	77,2	42,9	69,4

Fonte: SRH/MP.

1 - Considerado a remuneração do cargo e da função; estão incluídos no cálculo dos valores somente os servidores efetivos + requisitados (Administração Pública Federal Direta, Autarquias e Fundações)

2 - Servidor efetivo e requisitado (Administração Pública Federal Direta, Autarquias, Fundações, Estados, Municípios, DF, Empresas Públicas, Sociedades de Economia Mista, Tribunais, Câmara, Senado e Ministério Público).

Tabela 5.9 - Quantitativo e participação percentual dos ocupantes de DAS, por nível de escolaridade, segundo o nível da função - SIAPE

Nível da Função	Quantitativo e Participação percentual por Nível de Escolaridade										Posição - Dez/2009	
	1º Grau		2º Grau		3º Grau		Especialização		Pós-Graduação ¹		Total	
	Quant.	%	Quant.	%	Quant.	%	Quant.	%	Quant.	%	Quant.	%
DAS-1	272	3,9	2.209	31,5	3.468	49,5	410	5,9	644	9,2	7.003	100,0
DAS-2	59	1,0	1.308	22,3	3.664	62,5	314	5,4	517	8,8	5.862	100,0
DAS-3	32	0,8	630	15,9	2.895	72,9	159	4,0	257	6,5	3.973	100,0
DAS-4	17	0,5	239	7,6	2.630	83,3	94	3,0	179	5,7	3.159	100,0
DAS-5	3	0,3	46	4,6	871	86,4	23	2,3	65	6,4	1.008	100,0
DAS-6	3	1,4	13	6,1	171	80,7	5	2,4	20	9,4	212	100,0
Total	386	1,8	4.445	21,0	13.699	64,6	1.005	4,7	1.682	7,9	21.217	100,0

Fonte: SRH/MP.

1 - Incluído: Aperfeiçoamento, Mestrado, Doutorado, Phd, Livre Docência.



Tabela 5.10 - Quantitativo e participação percentual dos ocupantes de DAS, por vínculo com a União, segundo o nível da função - SIAPE

Posição - Dez/2009

Nível da Função	Quantitativo e Participação percentual dos ocupantes de DAS									
	Servidor Efetivo + Requiritado ¹		Requiritado de outros Órgãos e Esfera ²		Sem Vínculo ³		Aposentado		Total	
	Quant.	%	Quant.	%	Quant.	%	Quant.	%	Quant.	%
DAS-1	4.874	69,6	119	1,7	1.824	26,0	186	2,7	7.003	100,0
DAS-2	4.088	69,7	145	2,5	1.450	24,7	179	3,1	5.862	100,0
DAS-3	2.565	64,6	182	4,6	1.076	27,1	150	3,8	3.973	100,0
DAS-4	1.664	52,7	354	11,2	1.018	32,2	123	3,9	3.159	100,0
DAS-5	481	47,7	145	14,4	338	33,5	44	4,4	1.008	100,0
DAS-6	74	34,9	41	19,3	88	41,5	9	4,2	212	100,0
Total	13.746	64,8	986	4,6	5.794	27,3	691	3,3	21.217	100,0

Fonte: SRH/MP.

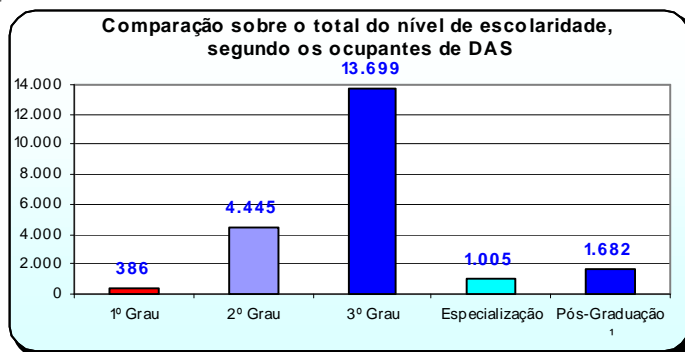
1 - Servidor Efetivo e Requiritado (Administração Pública Federal Direta, Autarquias e Fundações).

2 - Requiritado dos Estados, Municípios, DF, Empresas Públicas, Sociedades de Economia Mista, Tribunais, Câmara dos Deputados, Senado Federal e Ministério Público da União.

3 - Sem cargo público.

Tabela 5.11 - Quantitativo, participação percentual e idade média dos ocupantes de DAS, por sexo, segundo o nível da função - SIAPE

Posição - Dez/2009

Nível da Função	Quantitativo, participação percentual e idade média dos ocupantes de DAS por sexo								
	Masculino			Feminino			Total		
	Quant.	%	Idade Média	Quant.	%	Idade Média	Quant.	%	Idade Média
DAS-1	3.839	54,8	46	3.164	45,2	44	7.003	100,0	45
DAS-2	3.192	54,5	45	2.670	45,5	43	5.862	100,0	44
DAS-3	2.171	54,6	46	1.802	45,4	44	3.973	100,0	45
DAS-4	1.979	62,6	47	1.180	37,4	46	3.159	100,0	46
DAS-5	770	76,4	50	238	23,6	48	1.008	100,0	49
DAS-6	167	78,8	53	45	21,2	51	212	100,0	53
Total	12.118	57,1	46	9.099	42,9	44	21.217	100,0	45

Fonte: SRH/MP.



Tabela 5.12 - Remuneração média por nível dos ocupantes de DAS, segundo o cargo e função (somente aos servidores efetivos) - SIAPE

Nível da Função	Parcela da Remuneração Média (R\$ correntes)		Posição -Dez/2009
	Referente ao cargo	Referente à função	Remuneração Média Global ¹ (Cargo+ Função)
DAS-1	2.674,12	1.267,17	3.941,29
DAS-2	2.237,47	1.611,48	3.848,95
DAS-3	2.348,34	2.424,27	4.772,61
DAS-4	2.049,10	4.106,15	6.155,25
DAS-5	2.015,71	5.392,30	7.408,01
DAS-6	2.212,46	6.836,78	9.049,24
NES	1.837,52	6.847,46	8.684,98
Média Global	2.362,29	2.264,10	4.626,39

Fonte: SRH/MP.

1 - Engloba a remuneração referente ao cargo e à função; o universo considerado no cálculo corresponde somente aos servidores efetivos.

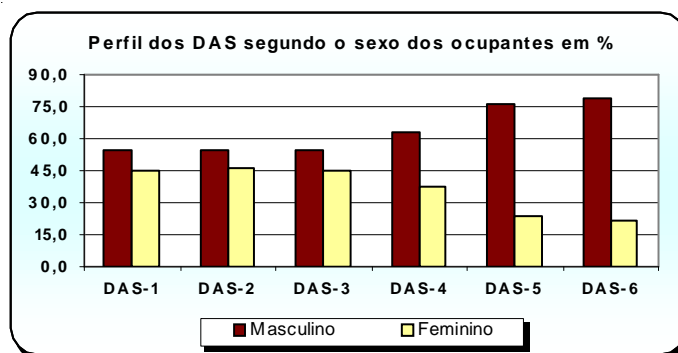

Tabela 5.13 - Participação percentual sobre a Remuneração média por nível dos ocupantes de DAS, segundo o cargo e função (somente aos servidores efetivos) - SIAPE

Nível da Função	Parcela da Remuneração Média - em %		Posição -Dez/2009
	Referente ao cargo	Referente à função	Remuneração Média Global ¹ (Cargo+ Função)
DAS-1	67,8	32,2	100,0
DAS-2	58,1	41,9	100,0
DAS-3	49,2	50,8	100,0
DAS-4	33,3	66,7	100,0
DAS-5	27,2	72,8	100,0
DAS-6	24,4	75,6	100,0
NES	21,2	78,8	100,0
Média Global	51,1	48,9	100,0

Fonte: SRH/MP.

1 - Engloba a remuneração referente ao cargo e à função; o universo considerado no cálculo corresponde somente aos servidores efetivos.

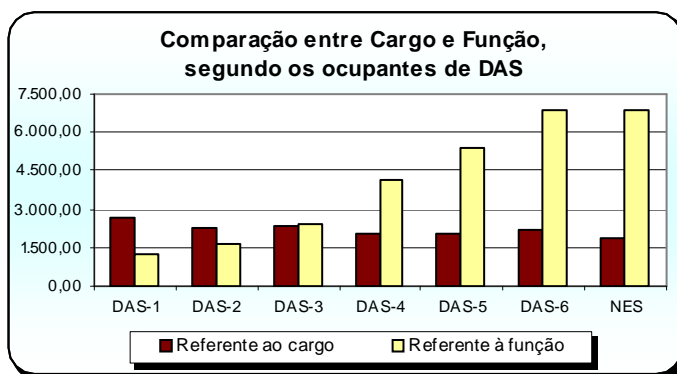
Aposentados

6 Seção

As informações apresentadas nesta seção dizem respeito às ocorrências e tipos anuais e mensais de aposentadorias da União, com destaque maior para o Poder Executivo Civil Federal, com os seguintes Quantitativos:

- Tipos de Aposentadorias;
- Idade Média;
- Sexo;
- Faixa Etária;
- Comparação entre aposentadorias dos Poderes.

As fontes dos dados encontrados nesta seção são o Sistema Integrado de Administração de Recursos Humanos - SIAPE e a Secretaria do Tesouro Nacional do Ministério da Fazenda com o Sistema Integrado de Administração Financeira de Pessoal da União - SIAFI por meio da Secretaria de Recursos Humanos do Ministério do Planejamento, Orçamento e Gestão.

Tabela 6.1 - Evolução do quantitativo de aposentadorias civis da União, segundo os Tipos de Aposentadorias - SIAPE

Ano	Total ano	Média mensal	Quantitativo e participação percentual sobre total							
			Integrais		Proporcional		Compulsória		Invalidez	
			Quant.	%	Quant.	%	Quant.	%	Quant.	%
1991	46.196	3.850								
1992	21.190	1.766								
1993	14.199	1.183								
1994	17.601	1.467								
1995	34.253	2.854								
1996	31.907	2.659	14.326	44,9%	13.847	43,4%	446	1,4%	3.288	10,3%
1997	25.164	2.097	8.635	34,3%	13.023	51,8%	379	1,5%	3.127	12,4%
1998	24.483	2.040	9.916	40,5%	11.597	47,4%	352	1,4%	2.618	10,7%
1999	10.909	909	3.302	30,3%	4.832	44,3%	417	3,8%	2.358	21,6%
2000	9.353	779	2.975	31,8%	3.192	34,1%	563	6,0%	2.623	28,0%
2001	9.452	788	4.700	49,7%	2.230	23,6%	476	5,0%	2.046	21,6%
2002	10.196	850	5.121	50,2%	1.819	17,8%	668	6,6%	2.588	25,4%
2003	17.946	1.496	9.227	51,4%	5.620	31,3%	570	3,2%	2.529	14,1%
2004	7.580	632	3.110	41,0%	1.562	20,6%	642	8,5%	2.266	29,9%
2005	6.483	540	3.013	46,5%	877	13,5%	694	10,7%	1.899	29,3%
2006	7.464	622	4.129	55,3%	674	9,0%	670	9,0%	1.991	26,7%
2007	9.464	789	6.577	69,5%	548	5,8%	607	6,4%	1.732	18,3%
2008	10.654	888	8.365	78,5%	370	3,5%	524	4,9%	1.395	13,1%
2009 ¹	10.384	865	9.081	87,5%	173	1,7%	263	2,5%	867	8,3%

Elaborado: SRH/MP.

Fonte: 1991 a 1998 - Diário Oficial da União e SIAFI.
a partir de 1999 - SRH/MP (SIAPE)

Entre 1991 a 1998 - O levantamento inclui somente as aposentadorias publicadas no Diário Oficial.

- Em 1995, o valor refere-se aos civis estatutários do Poder Executivo e, entre 1991 e 1994, refere-se, além destes, também a uma parcela reduzida de servidores do Legislativo e do Judiciário.

A partir de 1999 - O levantamento inclui somente as aposentadorias do Poder Executivo lançadas no Sistema SIAPE.

Nos valores correspondentes às aposentadorias integrais e proporcionais não estão incluídas as aposentadorias compulsórias e por invalidez

1- Posição: dezembro/2009



Tabela 6.2 - Evolução do Quantitativo de Aposentadorias Civas da União, segundo os Tipos e Classificações de Aposentadorias - SIAPE

Ano	Total Geral	Média Mensal	INTEGRAL					PROPORCIONAL				
			Voluntária	Compulsória	Invalidez	Outros ²	Total	Voluntária	Compulsória	Invalidez	Outros ²	Total
1996	31.907	2.659	14.326	96	2.784	-	17.206	13.830	350	504	17	14.701
1997	25.164	2.097	8.635	71	2.517	-	11.223	13.022	308	610	1	13.941
1998	24.483	2.040	9.916	88	2.166	-	12.170	11.582	264	452	15	12.313
1999	10.909	909	3.302	93	1.814	-	5.209	4.824	324	544	8	5.700
2000	9.353	779	2.975	126	2.029	-	5.130	3.174	437	594	18	4.223
2001	9.452	788	4.700	120	1.539	-	6.359	2.220	356	507	10	3.093
2002	10.196	850	5.121	217	1.863	-	7.201	1.803	451	725	16	2.995
2003	17.946	1.496	9.227	140	1.823	-	11.190	5.606	430	706	14	6.756
2004	7.580	632	3.110	179	1.523	-	4.812	1.553	463	743	9	2.768
2005	6.483	540	3.013	178	1.196	-	4.387	873	516	703	4	2.096
2006	7.464	622	4.129	137	1.101	-	5.367	664	533	890	10	2.097
2007	9.464	789	6.577	107	877	-	7.561	546	500	855	2	1.903
2008	10.654	888	8.365	91	716	-	9.172	367	433	679	3	1.482
2009 ¹	10.384	865	9.081	8	419	0	9.508	169	255	448	4	876

Elaborado: SRH/MP.

Fonte:SRH/MP (SIAPE)

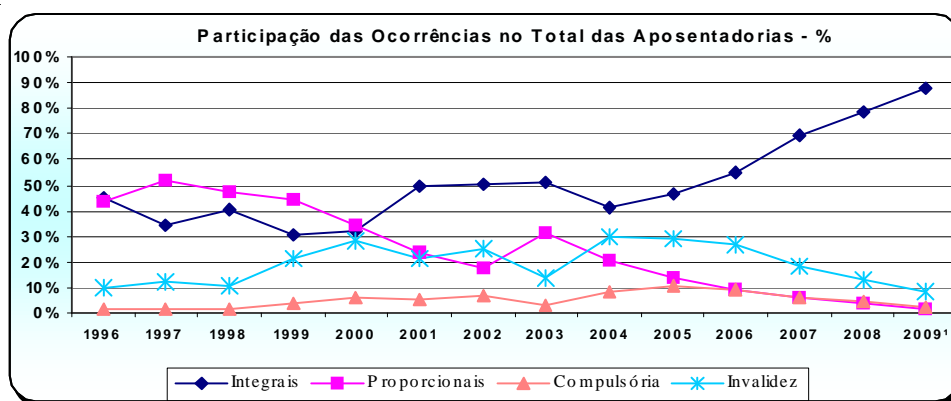
O levantamento inclui somente as aposentadorias do Poder Executivo lançadas no Sistema SIAPE.

1- Posição: dezembro/2009

2 - Engloba as aposentadorias por decisão judicial ou complementação de aposentadoria.

Tabela 6.3 - Porcentagem da Evolução do Quantitativo de Aposentadorias Civas da União, segundo os Tipos e Classificações de Aposentadorias - SIAPE

Ano	Total Geral	Média Mensal	% - INTEGRAL					% - PROPORCIONAL				
			Voluntária	Compulsória	Invalidez	Outros ²	Total	Voluntária	Compulsória	Invalidez	Outros ²	Total
1996	31.907	2.659	83,3%	0,6%	16,2%	0,0%	100%	94,1%	2,4%	3,4%	0,1%	100%
1997	25.164	2.097	76,9%	0,6%	22,4%	0,0%	100%	93,4%	2,2%	4,4%	0,0%	100%
1998	24.483	2.040	81,5%	0,7%	17,8%	0,0%	100%	94,1%	2,1%	3,7%	0,1%	100%
1999	10.909	909	63,4%	1,8%	34,8%	0,0%	100%	84,6%	5,7%	9,5%	0,1%	100%
2000	9.353	779	58,0%	2,5%	39,6%	0,0%	100%	75,2%	10,3%	14,1%	0,4%	100%
2001	9.452	788	73,9%	1,9%	24,2%	0,0%	100%	71,8%	11,5%	16,4%	0,3%	100%
2002	10.196	850	71,1%	3,0%	25,9%	0,0%	100%	60,2%	15,1%	24,2%	0,5%	100%
2003	17.946	1.496	82,5%	1,3%	16,3%	0,0%	100%	83,0%	6,4%	10,4%	0,2%	100%
2004	7.580	632	64,6%	3,7%	31,7%	0,0%	100%	56,1%	16,7%	26,8%	0,3%	100%
2005	6.483	540	68,7%	4,1%	27,3%	0,0%	100%	41,7%	24,6%	33,5%	0,2%	100%
2006	7.464	622	76,9%	2,6%	20,5%	0,0%	100%	31,7%	25,4%	42,4%	0,5%	100%
2007	9.464	789	87,0%	1,4%	11,6%	0,0%	100%	28,7%	26,3%	44,9%	0,1%	100%
2008	10.654	888	91,2%	1,0%	7,8%	0,0%	100%	24,8%	29,2%	45,8%	0,2%	100%
2009 ¹	10.384	865	95,5%	0,1%	4,4%	0,0%	100%	19,3%	29,1%	51,1%	0,5%	100%

Elaborado: SRH/MP.

Fonte:SRH/MP (SIAPE)

1- Posição: dezembro/2009

2 - Engloba as aposentadorias por decisão judicial ou complementação de aposentadoria.

Tabela 6.4 - Evolução do Quantitativo de Aposentadorias Civas da União, segundo as Classificações de Aposentadorias -SIAPE

Ano	Média Mensal	Classificação da Aposentadoria									
		Total		Voluntária		Compulsória		Invalidez		Outros ²	
		Quant.	%	Quant.	%	Quant.	%	Quant.	%	Quant.	%
1996	2.659	31.907	100%	28.156	88,2%	446	1,4%	3.288	10,3%	17	0,1%
1997	2.097	25.164	100%	21.657	86,1%	379	1,5%	3.127	12,4%	1	0,0%
1998	2.040	24.483	100%	21.498	87,8%	352	1,4%	2.618	10,7%	15	0,1%
1999	909	10.909	100%	8.126	74,5%	417	3,8%	2.358	21,6%	8	0,1%
2000	779	9.353	100%	6.149	65,7%	563	6,0%	2.623	28,0%	18	0,2%
2001	788	9.452	100%	6.920	73,2%	476	5,0%	2.046	21,6%	10	0,1%
2002	850	10.196	100%	6.924	67,9%	668	6,6%	2.588	25,4%	16	0,2%
2003	1.496	17.946	100%	14.833	82,7%	570	3,2%	2.529	14,1%	14	0,1%
2004	632	7.580	100%	4.663	61,5%	642	8,5%	2.266	29,9%	9	0,1%
2005	540	6.483	100%	3.886	59,9%	694	10,7%	1.899	29,3%	4	0,1%
2006	622	7.464	100%	4.793	64,2%	670	9,0%	1.991	26,7%	10	0,1%
2007	789	9.464	100%	7.123	75,3%	607	6,4%	1.732	18,3%	2	0,0%
2008	888	10.654	100%	8.732	82,0%	524	4,9%	1.395	13,1%	3	0,0%
2009 ¹	865	10.384	100%	9.250	89,1%	263	2,5%	867	8,3%	4	0,0%

Elaborado: SRH/MP.

Fonte:SRH/MP (SIAPE)

O levantamento inclui somente as aposentadorias do Poder Executivo lançadas no Sistema SIAPE.

1- Posição:dezembro/2009

2 - Engloba as aposentadorias por decisão judicial ou complementação de aposentadoria.



Tabela 6.5 - Idade média Mensal dos Servidores Públicos Federais Civis do Poder Executivo por sexo, segundo o tipo de aposentadoria - SIAPE

Ano / Mês	Integral			Proporcional			Total		
	Masculino	Feminino	Ambos	Masculino	Feminino	Ambos	Masculino	Feminino	Ambos
1999	58	56	57	56	52	54	57	54	55
2000	58	56	57	56	52	54	59	56	58
2001	59	56	58	59	55	57	59	56	57
2002	58	54	56	60	55	58	59	55	57
2003	57	54	56	58	54	56	58	54	56
2004	58	56	57	59	56	58	59	56	57
2005	59	57	58	62	58	60	60	57	59
2006	60	58	59	62	59	60	61	58	60
2007	60	58	59	62	58	60	61	58	60
Jan - 2008	60	58	59	64	59	61	61	58	60
Fev	61	57	59	62	60	61	62	58	59
Mar	61	59	60	62	59	61	61	59	60
Abr	61	58	59	58	58	58	61	58	59
Mai	61	58	59	60	60	60	60	58	59
Jun	61	58	60	60	60	60	61	58	60
Jul	61	58	59	63	55	59	59	57	61
Ago	61	58	59	63	58	61	61	58	60
Set	60	58	59	63	58	61	61	58	60
Out	60	57	59	62	59	61	61	57	59
Nov	61	58	60	65	56	61	62	58	60
Dez	61	59	60	63	60	62	62	59	61
2008	60	58	59	62	58	60	61	58	60
jan - 2009	63	59	61	60	57	59	63	58	61
fev	62	58	60	62	58	60	62	58	60
mar	61	58	59	63	57	60	61	58	60
abr	61	58	59	56	60	58	60	58	59
mai	62	58	60	64	58	62	62	58	60
jun	62	58	60	64	59	60	62	58	60
jul	61	57	59	57	59	58	61	58	59
ago	62	58	60	64	59	61	62	58	60
set	61	58	60	62	57	60	61	58	60
out	61	58	60	64	58	61	61	58	60
nov	61	58	60	61	61	61	61	58	60
dez	61	58	60	62	61	62	61	59	60

Fonte: SRH/MP.

- Os dados utilizados acima são extraídos da base SIAPE - Sistema Integrado de Administração de Recursos Humanos - e referem-se ao servidor que possui a data de sua aposentadoria em seu cadastro.

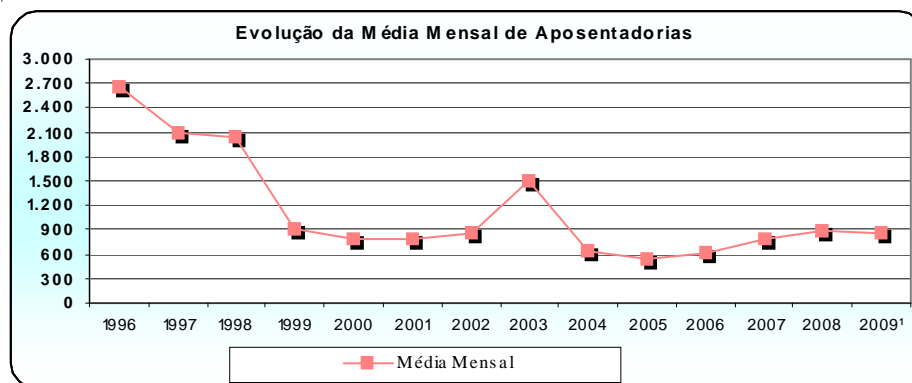
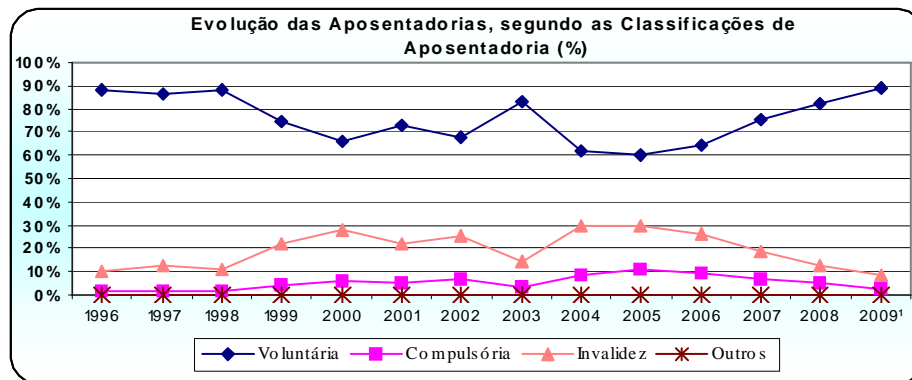

Tabela 6.6 - Quantitativo, Idade média e Participação Percentual dos Servidores Públicos Federais Civis do Poder Executivo por sexo, segundo o tipo de aposentadoria - SIAPE

Tipo de Aposentadoria	Posição - Dez/09								
	Masculino			Feminino			Ambos		
	Quant.	Idade média	%	Quant.	Idade Média	%	Quant.	Idade Média	%
Integrais	306	61	59,0	213	58	41,0	519	60	100,0
Proporcionais	44	62	57,1	33	61	42,9	77	62	100,0
Total	350	61	58,7	246	59	41,3	596	60	100,0

Fonte: SRH/MP.

- Os dados utilizados acima são extraídos da base SIAPE - Sistema Integrado de Administração de Recursos Humanos - e referem-se ao servidor que possui a data de sua aposentadoria em seu cadastro.

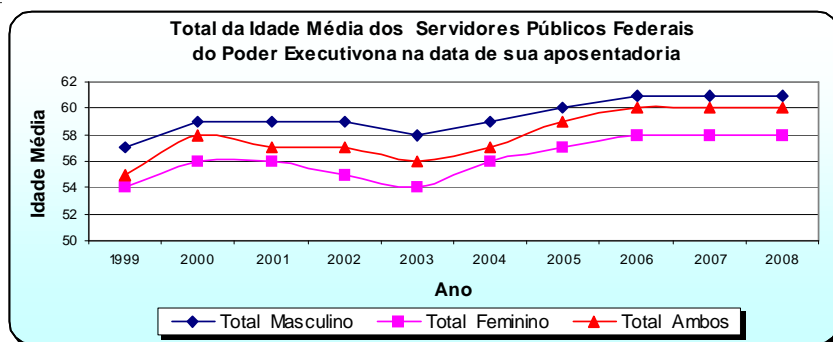

Tabela 6.7 - Quantitativo de Aposentadoria dos Servidores Públicos Federais Civis do Poder Executivo por sexo, segundo os grupos de idade (Faixa Etária) - SIAPE

Grupos de Idade (Faixa Etária)	Posição - Dez/09					
	Quantitativo de aposentadorias dos servidores civis do poder executivo - INTEGRAIS					
	Masculino		Feminino		Ambos	
	Quantitativo	%	Quantitativo	%	Quantitativo	%
Até 40 anos	1	0,3	1	0,5	2	0,4
De 41 a 45 anos	3	1,0	1	0,5	4	0,8
De 46 a 50 anos	10	3,3	7	3,3	17	3,3
De 51 a 55 anos	31	10,1	75	35,2	106	20,4
De 56 a 60 anos	103	33,7	57	26,8	160	30,8
De 61 a 65 anos	79	25,8	41	19,2	120	23,1
De 66 a 70 anos	79	25,8	31	14,6	110	21,2
Acima de 70 anos	0	0,0	0	0,0	0	0,0
Total	306	100,0	213	100,0	519	100,0

Fonte: SRH/MP.

- Os dados utilizados acima são extraídos da base SIAPE - Sistema Integrado de Administração de Recursos Humanos - e referem-se ao servidor que possui a data de sua aposentadoria em seu cadastro.

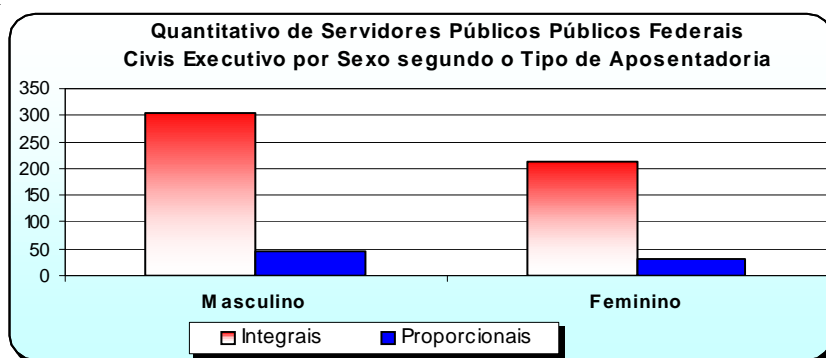
- A existência de aposentadorias em idade inferior a 40 anos deve-se à imperfeições nas informações cadastrais.

Tabela 6.8 - Quantitativo de Aposentadoria dos Servidores Públicos Federais Cíveis do Poder Executivo por sexo, segundo os grupos de idade (Faixa Etária) - SIAPE

Posição - Dez/09

Grupos de Idade (Faixa Etária)	Quantitativo de aposentadorias dos servidores civis do poder executivo - PROPORCIONAIS					
	Masculino		Feminino		Ambos	
	Quantitativo	%	Quantitativo	%	Quantitativo	%
Até 40 anos	1	2,3	1	3,0	2	2,6
De 41 a 45 anos	2	4,5	0	0,0	2	2,6
De 46 a 50 anos	5	11,4	6	18,2	11	14,3
De 51 a 55 anos	5	11,4	3	9,1	8	10,4
De 56 a 60 anos	3	6,8	4	12,1	7	9,1
De 61 a 65 anos	4	9,1	3	9,1	7	9,1
De 66 a 70 anos	24	54,5	16	48,5	40	51,9
Acima de 70 anos	0	0,0	0	0,0	0	0,0
Total	44	100,0	33	100,0	77	100,0

Fonte: SRH/MP.

- Os dados utilizados acima são extraídos da base SIAPE - Sistema Integrado de Administração de Recursos Humanos - e referem-se ao servidor que possui a data de sua aposentadoria em seu cadastro.
- A existência de aposentadorias em idade inferior a 40 anos deve-se à imperfeições nas informações cadastrais.

Tabela 6.9 - Quantitativo de Aposentadoria dos Servidores Públicos Federais Cíveis do Poder Executivo, por sexo, segundo os grupos de idade (Faixa Etária) - SIAPE

Posição - Dez/09

Grupos de Idade (Faixa Etária)	Quantitativo de aposentadoria dos servidores civis do poder executivo - TOTAIS					
	Masculino		Feminino		Ambos	
	Quantitativo	%	Quantitativo	%	Quantitativo	%
Até 40 anos	2	0,6	2	0,8	4	0,7
De 41 a 45 anos	5	1,4	1	0,4	6	1,0
De 46 a 50 anos	15	4,3	13	5,3	28	4,7
De 51 a 55 anos	36	10,3	78	31,7	114	19,1
De 56 a 60 anos	106	30,3	61	24,8	167	28,0
De 61 a 65 anos	83	23,7	44	17,9	127	21,3
De 66 a 70 anos	103	29,4	47	19,1	150	25,2
Acima de 70 anos	0	0,0	0	0,0	0	0,0
Total	350	100,0	246	100,0	596	100,0

Fonte: SRH/MP.

- Os dados utilizados acima são extraídos da base SIAPE - Sistema Integrado de Administração de Recursos Humanos - e referem-se ao servidor que possui a data de sua aposentadoria em seu cadastro.
- A existência de aposentadorias em idade inferior a 40 anos deve-se à imperfeições nas informações cadastrais.



Tabela 6.10 - Comparação entre Aposentadorias da União por poder, à partir de 1995 - Despesa Média Anual

União	Comparação entre Aposentadorias da União por Poder (R\$ Correntes)														
	1995	1996	1997	1998	1999	2000	2001	2002	2003	2004	2005	2006	2007	2008	2009 ³
Executivo (civis) ¹⁻²	1.479	1.569	1.652	1.736	1.880	1.963	2.043	2.368	2.857	3.159	3.322	3.848	4.255	4.776	5.628
Militares ³	1.703	1.737	1.896	2.225	2.438	2.544	3.724	3.846	4.194	4.405	4.675	5.321	5.751	6.376	6.598
Legislativo ³	4.823	5.577	6.231	6.882	5.690	5.342	5.915	8.368	10.230	10.968	12.406	13.846	14.675	15.355	16.318
Judiciário ³	3.875	3.945	4.618	5.222	6.047	6.185	6.660	8.242	9.641	10.448	10.533	11.941	13.397	13.787	15.710

Elaborado: SRH/MP.

Fonte: SRH/MP E STN/MF

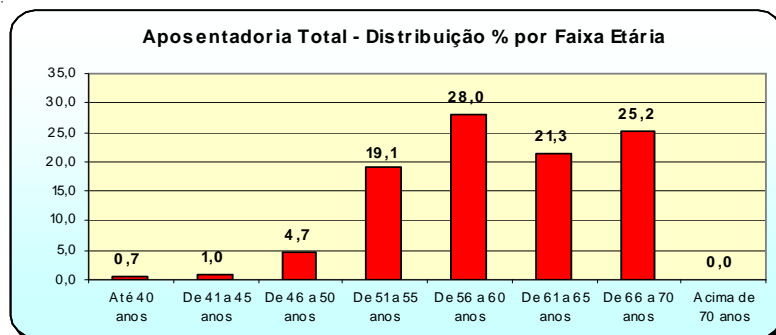
1- Inclui Ministério Público da União e Banco Central.

2- Não inclui Empresas Públicas e Sociedade de Economia Mista.

3- Despesa Média dos últimos 12 meses.

Nota: De 1995 a 2008 foram consideradas a despesa média anual.

Obs.: Retificação nos dados do EXECUTIVO (CIVIS) e JUDICIÁRIO de 2009



Tabela 6.11 - Quantitativo e percentual de aposentadorias dos Servidores do Governo do Distrito Federal - SIAPE

Posição - Dez/2009

Órgãos do GDF	Quantitativo de aposentadorias e participação percentual									
	Integral		Proporcional		Compulsória		Invalidez		Total Geral	
	Total	%	Total	%	Total	%	Total	%	Total	%
Corpo de Bombeiros Militar	13	92,9	1	7,1	0	0,0	0	0,0	14	100,0
PoliciaI Militar	2	100,0	0	0,0	0	0,0	0	0,0	2	100,0
PoliciaI Civil	15	93,8	0	0,0	0	0,0	1	6,3	16	100,0
Total	30	93,8	1	3,1	0	0,0	1	3,1	32	100,0

Elaborado: SRH/MP.

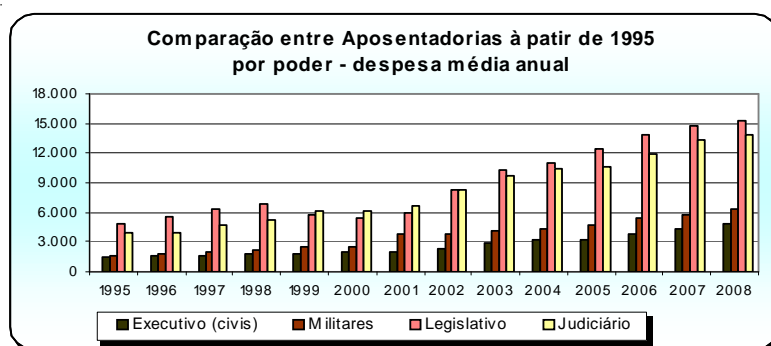