





MISSÃO DO CONTINGENTE BRASILEIRO / MINUSTAH - HAITI



(*) somente tropa



Marinha do Brasil: 6.102 (GptOpFuzNav)

Exército Brasileiro: 29.663 (Btl Inf + Cia Eng)

Força Aérea Brasileira: 343 (Pel Inf Aer)

Garantir um ambiente seguro e estável, contribuindo para a conquista dos objetivos políticos e humanitários da MINUSTAH, no sentido de restituir o Haiti a uma situação de normalidade institucional.



Unidade Conjunta: EB, MB e FAB



Unidade Singular: EB

Proporcionar apoio de infraestrutura de instalações e vias de acesso para os Contingentes da Força de Paz, em sua área de responsabilidade.

ESTRUTURA BÁSICA DAS UNIDADES DO CONTBRAS/HAITI

BDA HAITI 1º e 2º Contg (1.200)

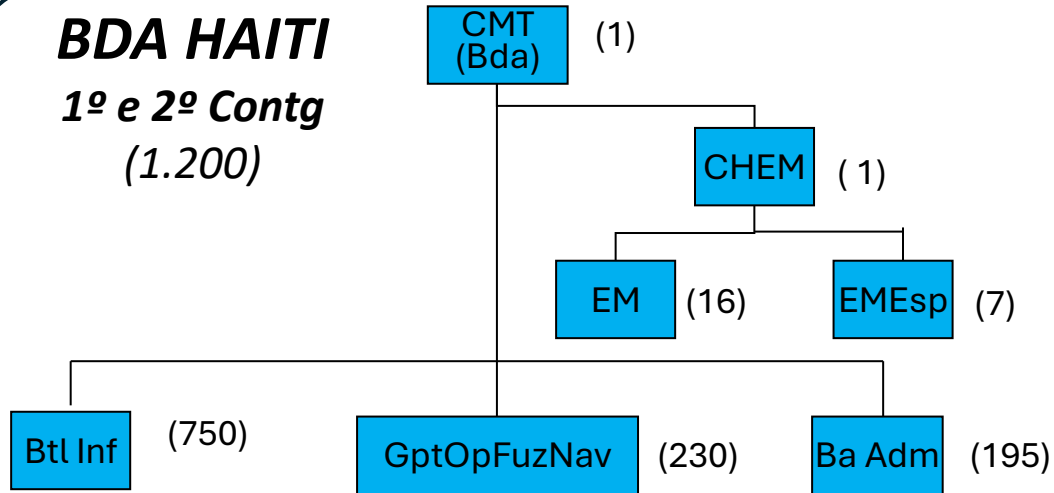

BRAENGCOY 3º ao 26º Contg (150)

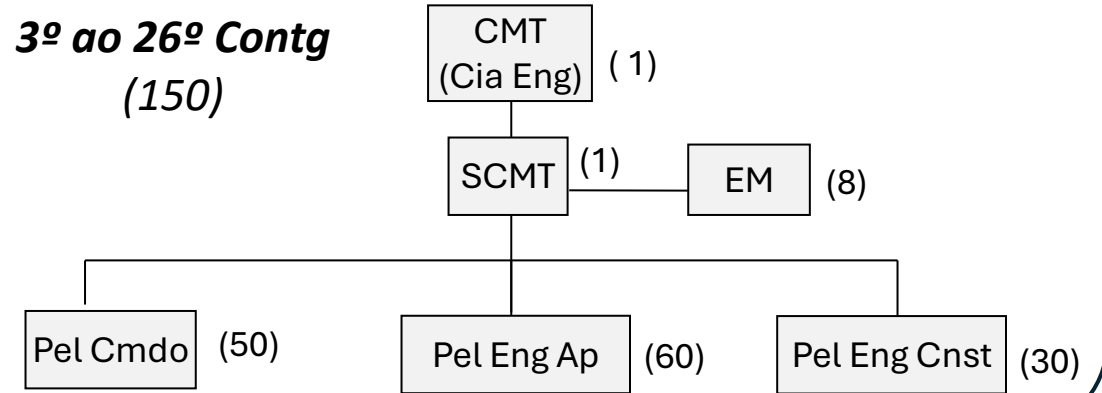

BRABATT 1 3º ao 26º Contg (1.200)

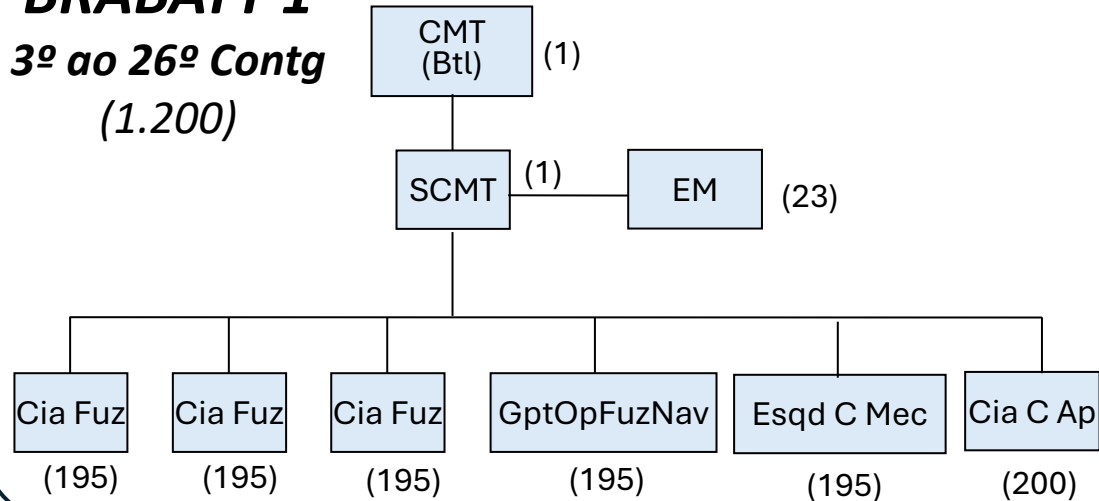

BRABATT 2 12º ao 17º Contg (900)

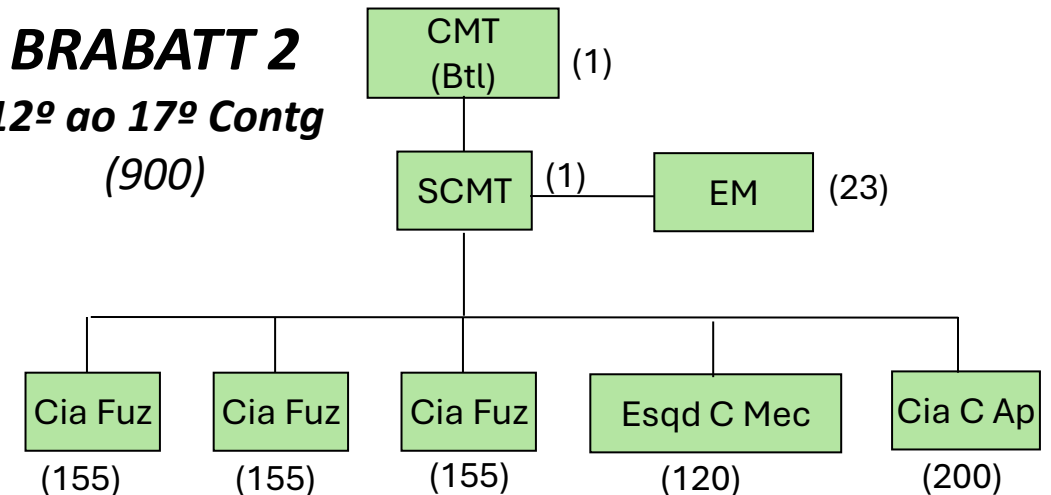

Obs: Efetivo da MB (90) do BRABATT 2 foi incorporado ao GptOpFuzNav do BRABATT 1

Obs: Houve variação dos efetivos (Bda, BRABATT 1/2 e BRAENGCOY) em decorrência da necessidade de ajustes operacionais ao longo do cumprimento da missão na MINUSTAH

LINHA DO TEMPO CONTBRAS/MINUSTAH



MINUSTAH
Missão das Nações Unidas
para a estabilização no Haiti

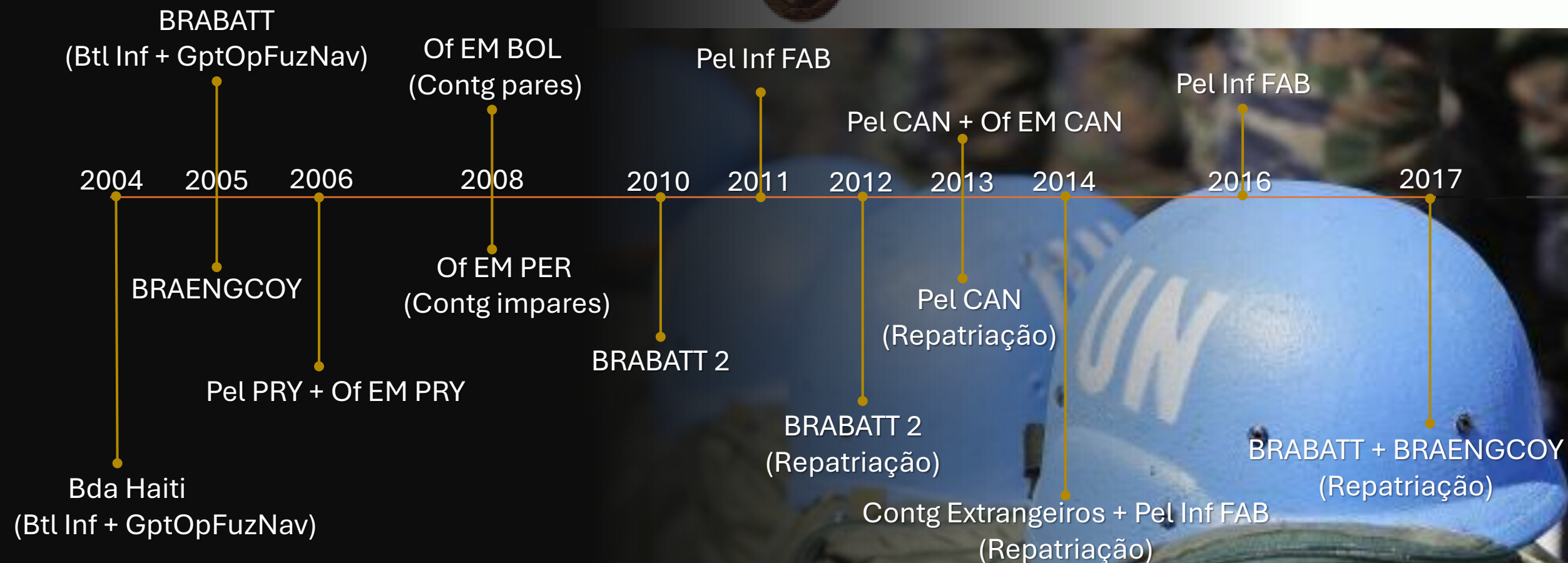

LEGENDA: PRY-Paraguai; BOL-Bolívia; PER-Peru; e CAN-Canadá

AÇÕES EMPREENDIDAS E FATOS OCORRIDOS



MINUSTAH
Missão das Nações Unidas
para a estabilização no Haiti

2004/2005



Ambientação / Engajamento inicial
Reordenamento da estrutura operacional
Pacificação Bel Air

2005/2007

Eleição (2005) / Pacificação de Cité Soleil

2008/2009

Consolidação da pacificação
Furacões

2010

2010/2017

Terremoto / Cólera
Furacões / Eleição

Recuperação pós-terremoto
Eleição (2015)
Furacão Matthew (2016)
Retorno do país à normalidade



13 ANOS DE HAITI

OBJETIVOS ALCANÇADOS PELA PRESENÇA DA MINUSTAH - SÍNTESE



- Pacificação do bairro Bel Air e Cité Soleil, um dos mais violentos da capital.



- Redução da criminalidade e estabilização no conflito de gangues.



- Apoio na formação da Polícia Nacional do Haiti.



- Construção e reformas de hospitais, escolas, rodovias e iluminação pública.



- Consultas médicas e odontológicas e distribuição de água potável.



- Fortalecimento do ambiente político-institucional.



- Recuperação de infraestruturas e prestação de assistência humanitária por ocasião de desastres naturais (furacões, terremoto etc).



BRAENGCOY
Construindo a PAZ

- Destruição de explosivos (mais de 3 mil kg);
- Limpeza de valas (mais de 20 mil metros);
- Perfuração de poços (64 unidades);
- Produção de asfalto (mais de 24 mil m³); e
- Remoção de escombro/entulho (mais de 24 mil m³).

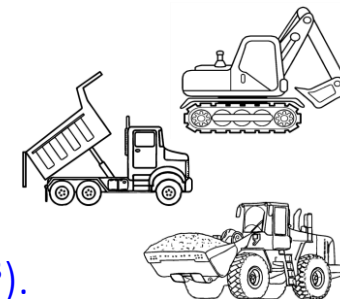

13 ANOS DE HAITI

ESFORÇO LOGÍSTICO DA MB

Os Navios de Desembarque Doca (NDD) “Ceará” e “Rio de Janeiro” e os de Desembarque de Carros de Combate (NDCC) “Almirante Saboia”, “Matoso Maia” e “Garcia D’Avila”, ao longo dos 13 anos de presença nacional no Haiti, realizaram 23 viagens de apoio logístico para o transporte de material ao Contingente Brasileiro na MINUSTAH.



13 ANOS DE HAITI

ESFORÇO LOGÍSTICO DA FAB



A Missão de Paz no Haiti contabilizou números que ficaram marcados na história: de 2004 a 2017, foram mais de 12 mil horas de voo, cerca de 64 mil passageiros e mais de 6 mil toneladas de cargas transportados em aeronaves da FAB. 9 de dez. de 2017



<https://www.fab.mil.br> > mostra



MINUSTAH: Dever cumprido - Força Aérea Brasileira

13 ANOS DE HAITI

ESTRUTURA LOGÍSTICA DE APOIO AO CONTBRAS/HAITI

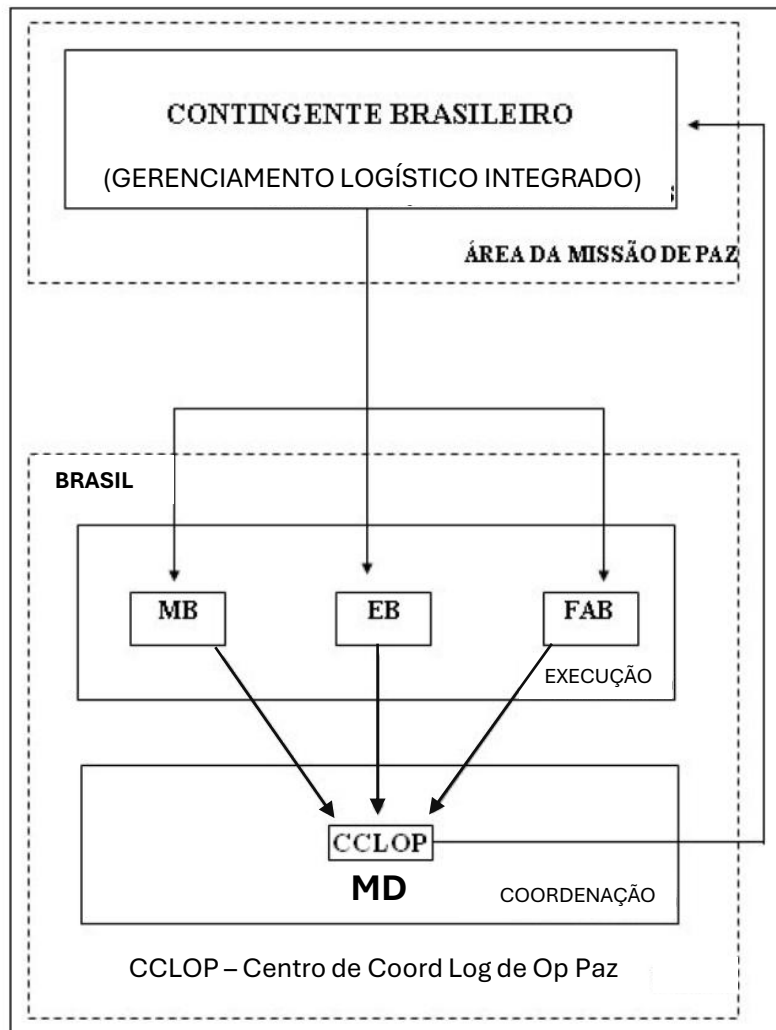

PORTARIA Nº 012-COLOG, DE 17 DE AGOSTO DE 2010.

Aprova a Criação da Célula Logística de Apoio ao Contingente Brasileiro de Força de Paz no Haiti.

O **COMANDANTE LOGÍSTICO**, no uso das atribuições que lhe conferem o inciso V do art. 8º e o inciso IX, do art. 14, do Regulamento do Comando Logístico (R-128), aprovado pela Portaria do Comandante do Exército nº 991, de 11 de dezembro de 2009, e em conformidade com o disposto no art. 117 da Portaria do Comandante do Exército nº 041, de 18 de fevereiro de 2002, que aprovou as Instruções Gerais para a Correspondência, as Publicações e os Atos Administrativos no Âmbito do Exército (IG 10-42), resolve:

Art. 1º Aprovar a Criação da Célula Logística de Apoio ao Contingente Brasileiro de Força de Paz no Haiti (**CLACH**).

Art. 2º Determinar que a presente Portaria entre em vigor na data de sua publicação.

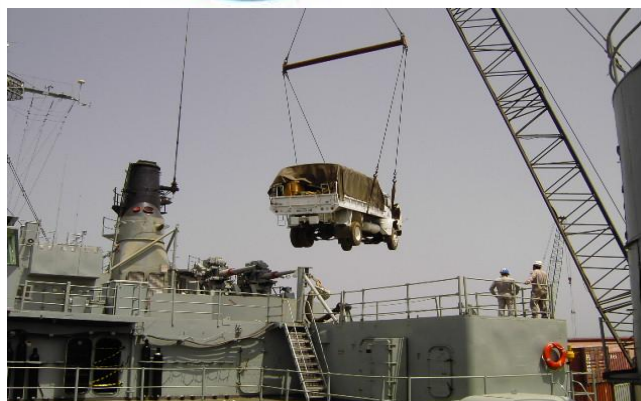

“O TERREMOTO NO HAITI – A PARTICIPAÇÃO DO NDCC ALMIRANTE SABOIA”

CMG OSCAR MOREIRA DA SILVA FILHO

Fonte: Revista “O Anfíbio” nº 30 / 2011.



ESFORÇO HUMANITÁRIO DAS FORÇAS ARMADAS

TERREMOTO NO HAITI – 12/01/2010

Navio	Viagens	Material	Carga (t)
NDCC Alte Saboia	2	Material militar e ajuda humanitária	1.108,40
NDCC Garcia D'Ávila	2		1.108,23
		TOTAL	2.216,63

Fonte: Comando em Chefe da Esquadra



Fonte: Revista “NOMAR” nº 818 / 2010

ESFORÇO HUMANITÁRIO DAS FORÇAS ARMADAS

TERREMOTO NO HAITI 12/01/2010

158 VOOS:

- 129 de C-130 e 29 de KC-137
- 3.348 Horas de Voo
- Trnp de material de Aj Humanitária:
1.273,96 t



ESFORÇO HUMANITÁRIO DAS FORÇAS ARMADAS

TERREMOTO NO HAITI 12/01/2010

Hospital de Campanha da Força Aérea - HCmp

- *Equipe: 48 militares da área de saúde (medicina, enfermagem, odontologia e farmácia).*
- *17 módulos, que incluíram: centro cirúrgico, raio-X, ambulatorios, laboratório de análises clínicas, UTI e 20 leitos para internações de curto período.*
- *Capacidade de atendimento: 300 a 400 pacientes/dia; incluindo cirurgias.*
- *Total de atendimentos: clínicos – 28.826; e cirúrgicos – 954.*
- *Tempo de emprego: 4 meses.*





ESFORÇO HUMANITÁRIO DAS FORÇAS AUXILIARES

Trnp dos Bombeiros Militares dos Estados: Anv FAB

TERREMOTO NO HAITI 12/01/2010

ASPECTOS A RESSALTAR DE AÇÕES REALIZADAS TERREMOTO NO HAITI – 12/01/2010



*Socorro às vítimas e
remoção de corpos
e feridos*



*Auxílio no
atendimento*



*Enterro dos
corpos*



*Melhoria das
condições de
trafegabilidade*



*Terraplanagem no
campo para
desabrigados*



*Coordenação das
doações do
Governo brasileiro*

*Operações
combinadas com os
EUA*

*Integração e
coordenação com
outros atores (Ex:
Bombeiros BR)*

*Apoio aos vãos de
ressuprimento e
corredor terrestre
de Aj. Hum.*

*Apoio do
HCmp da FAB*

*Patrulha com a
Guarda Costeira
Haitiana*



ASPECTOS A RESSALTAR DE LIÇÕES APRENDIDAS TERREMOTO NO HAITI – 12/01/2010

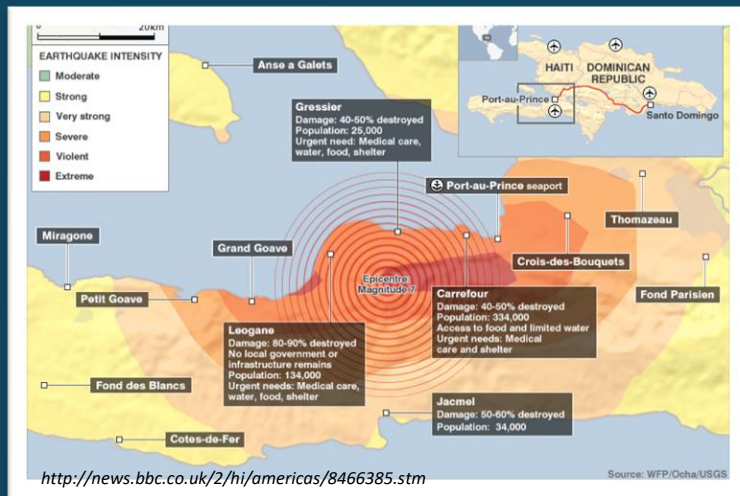

Manutenção de ágil e confiável sistema de comunicações entre a tropa e o Brasil, desde os momentos iniciais

Coordenação eficaz dos diversos órgãos federais, com a instituição de um Gabinete de Crise

Rapidez na mobilização dos meios empregados pelo BRABATT 2, com eficiente transporte realizado pela MB e FAB

Destinação de recursos financeiros emergenciais para as tropas desdobradas

Relevância da sintonia entre as Forças Singulares – MD – MRE – Mis Perm/BRASIL na ONU

Necessidade da ONU em coordenar os diversos atores de ajuda humanitária presentes no local da tragédia

Excelência do preparo da tropa, bem como do elevado moral, essenciais à eficaz pronta resposta do CONTBRAS

Concentração de meios de ajuda humanitária (água, comida, assistência médica, etc) em locais estratégicos

Reafirmação da liderança, em todos os escalões, como componente do Poder de Combate de uma tropa, especialmente na adversidade

PONTOS A DESTACAR EM 13 ANOS DE HAITI



CONCEPÇÃO ESTRATÉGICA

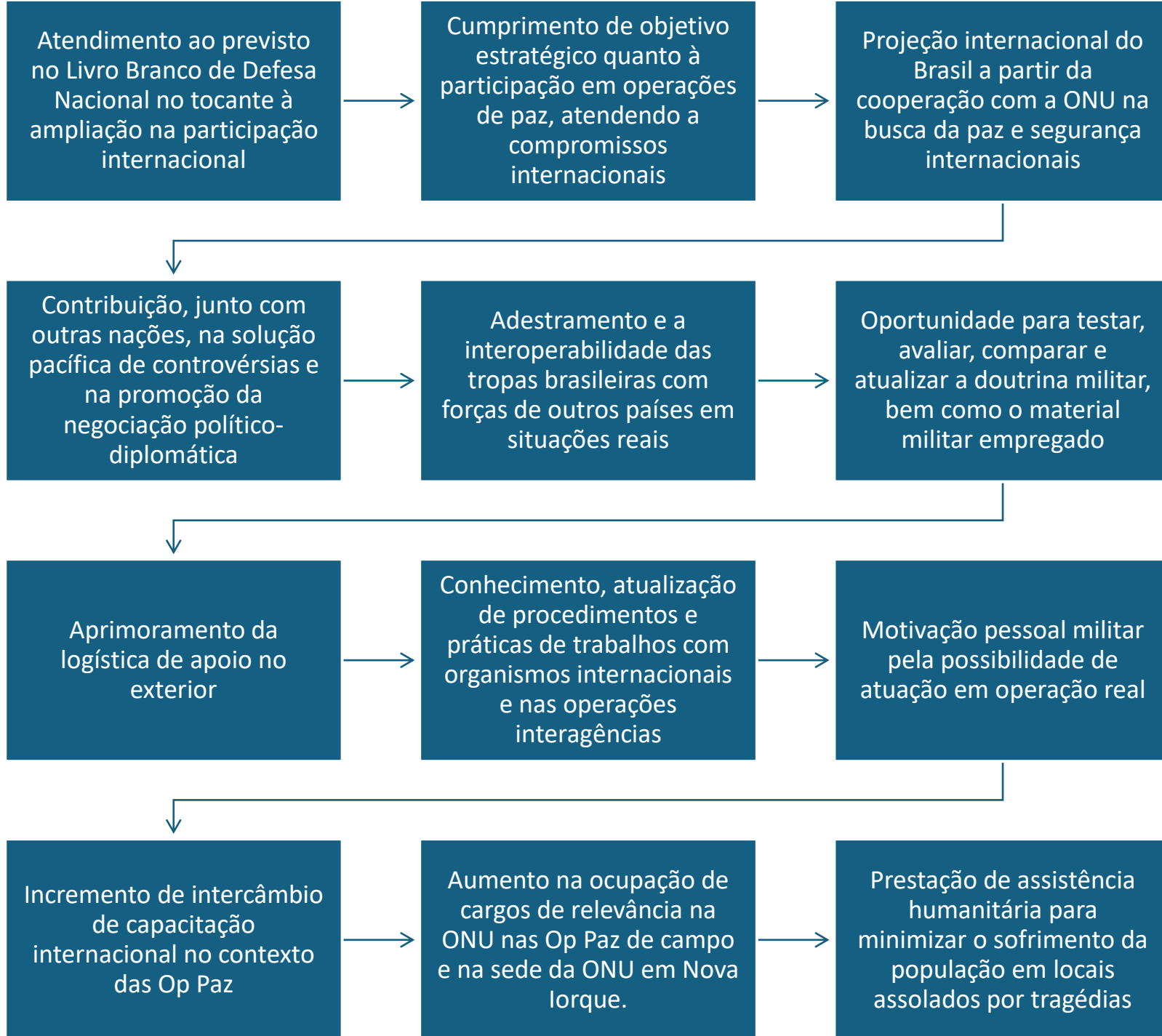

PONTOS A DESTACAR EM 13 ANOS DE HAITI



CONCEPÇÃO OPERACIONAL

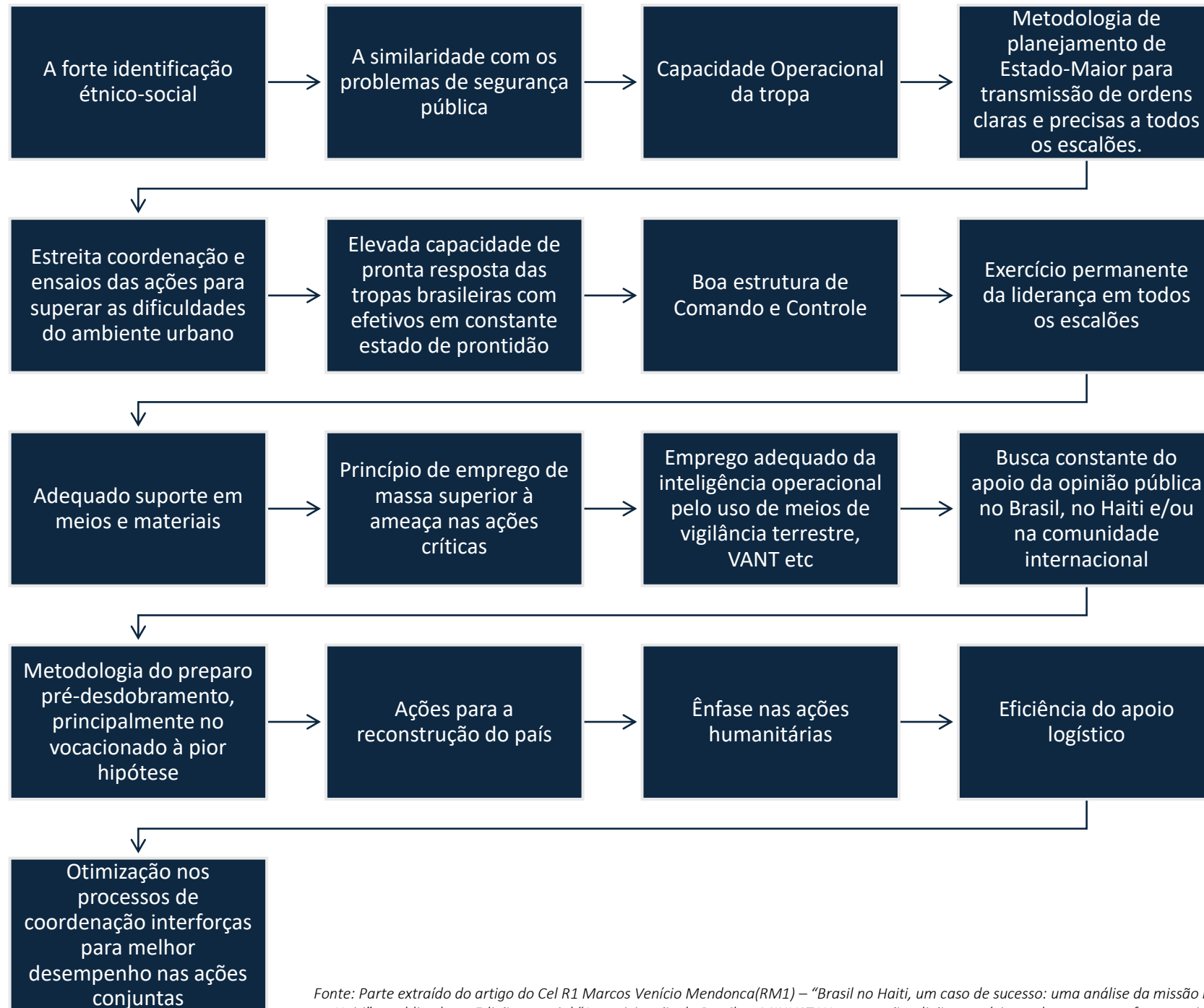

Fonte: Parte extraído do artigo do Cel R1 Marcos Venício Mendonça(RM1) – “Brasil no Haiti, um caso de sucesso: uma análise da missão brasileira no Haiti” – publicado na Edição especial “A participação do Brasil na MINUSTAH: percepções, lições e práticas relevantes para futuras missões”

FATALIDADES OCORRIDAS NA MINUSTAH

QUADRO GERAL DE FATALIDADES EM MISSÕES DE PAZ

Missão	Localidade	Qnt
MINUSTAH	Haiti	27
UNEF	Suez	7
UNAVEM	Angola	4
MONUA	Angola	1
ONUSAL	El Salvador	1
UNMISSET	Timor Leste	1
UNOHCI	Iraque	1
TOTAL		42

FATALIDADES NA MINUSTAH / EB e PM (27)

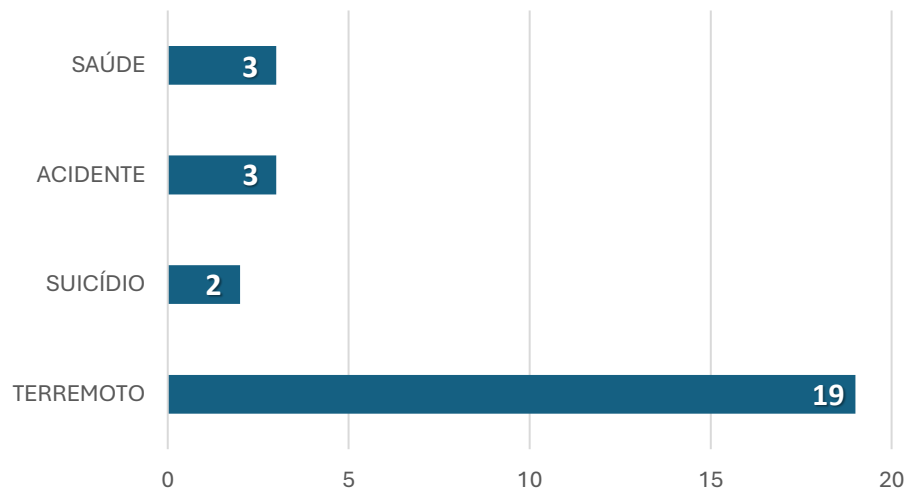

TERREMOTO DE 12/01/2010

Com exceção da missionária Zilda Arns, do Representante Especial Adjunto das Nações Unidas Luiz Carlos da Costa, de uma brasileira não-identificada com dupla cidadania e de um Policial Militar do Distrito Federal, todos eram militares do Exército Brasileiro em missão no país.



BRABATT



CONT G	EMPREGO	ESTRUTURAÇÃO		Btl Núcleo/ Cidade - UF	EFETIVO
		C Mil A	Coor Preparo		
1º	2º Sem 04	CMS	2ª SCh COTER	19º BIMtz / São Leopoldo - RS	949 (*)
2º	1º Sem 05	CMSE	12ª Bda Inf L (Amv)	5º BIL / Lorena - SP	949 (*)
3º	2º Sem 05	CML	9ª Bda Inf Mtz (Es)	57º BIMtz / Rio de Janeiro - RJ	824
4º	1º Sem 06	CMSE	12ª Bda Inf L (Amv)	6º BIL / Campinas - SP	824
5º	2º Sem 06	CMNE	10ª Bda Inf Mtz	14º e 71º BIMtz / Recife - PE	822
6º	1º Sem 07	CMO +CMP	13ª Bda Inf Mtz	47º BIMtz / Cuiabá - MT	821
7º	2º Sem 07	CMS	6ª Bda Inf Bld	29º BIB / Santa Maria - RS	821
8º	1º Sem 08	CML	9ª Bda Inf Mtz (Es)	2º BIMtz + 25º BIPqdt / Rio de Janeiro -RJ	821
9º	2º Sem 08	CMN	23ª Bda Inf Sl	52º BIS / Marabá - PA	822

(*) Integrando a Bda Haiti

Fonte (com modificações): rebrapaz.com/tropas-no-haiti/



BRABATT

CONTG	EMPREGO	ESTRUTURAÇÃO		Btl Núcleo/ Cidade - UF	EFETIVO	
		C Mil A	Coor Preparo			
10º	1º Sem 09	CMNE	10ª Bda Inf Mtz	14º BIMtz / Recife - PE	794	
11º	2º Sem 09	CMSE	11ª Bda Inf L (GLO)	28º BIL / Campinas - SP	791	
12º (B1+B2)	1º Sem 10	CML	Bda Inf Pqdt	Rio de Janeiro - RJ	796	1.605
		CMNE+CML+ CMSE+CMS	10ªBda Inf Mtz+1ª RM+12ª Bda Inf L+ 3ª DE	-*não houve local único de preparo	809	
13º (B1+B2)	2º Sem 10	CMS	5ª Bda C Bld	Ponta Grossa - PR	796	1.605
		CMO+CMP	13ª Bda Inf Mtz	Cuiabá - MT	809	
14º (B1+B2)	1º Sem 11	CMNE	10ª Bda Inf Mtz	Recife - PE	775	1.584
		CMS	8ª Bda Inf Mtz	Pelotas - RS	809	



(*) Integrando a Bda Haiti

Fonte (com modificações): rebrapaz.com/tropas-no-haiti/



EFETIVOS BRABATT



CONTG	EMPREG O	ESTRUTURAÇÃO		Btl Núcleo/ Cidade - UF	EFETIVO	
		C Mil A	Coor Preparo			
15º (B1+B2)	2º Sem 11	CMA	1ª Bda Inf Sl	Boa Vista - RR	775	1.584
		CMSE	12ª Bda Inf L (Amv)	Caçapava - SP	809	
16º (B1+B2)	1º Sem 12	CMP	3ª Bda Inf Mtz	Cristalina - GO	581	1.349
		CMS	14ª Bda Inf Mtz	Florianópolis - SC	768	
17º (B1+B2)	2º Sem 12	CMNE	7ª Bda Inf Mtz	Natal - RN	581	1.349
		CML	4ª Bda Inf Mtz	Juiz de Fora - MG	768	
18º	1º Sem 13	CMO	13ª Bda Inf Mtz	Cuiabá - MT	856 (*)	
19º	2º Sem 13	CMSE	11ª Bda Inf L (GLO) + 12ª Bda Inf L (Amv)	Campinas - SP	888	

Legenda: B1 – BRABATT 1 / B2 – BRABATT 2

(*) Redução do efetivo para incorporar Pel e EM de tropa estrangeira (permanência do Pel somente em um Contg)

Fonte (com modificações): rebrapaz.com/tropas-no-haiti/



EFETIVOS BRABATT

CONTG	EMPREGO	ESTRUTURAÇÃO		Btl Núcleo/ Cidade - UF	EFETIVO
		C Mil A	Coor Preparo		
20º	1º Sem 14	CMN	23ª Bda Inf Sl	52º BIS / Marabá - PA	888
21º	2º Sem 14	CMS	6ª Bda Inf Bld + 1ª Bda C Mec + 2ª Bda C Mec	Santa Maria - RS	888
22º	1º Sem 15	CML	GUEs/9ª Bda Inf Mtz	Rio de Janeiro - RJ	665
23º	2º Sem 15	CMS	8ª Bda Inf Mtz	Pelotas - RS	665
24º	1º Sem 16	CMP	3ª Bda Inf Mtz	41º BIMtz / Jataí - GO	665
25º	2º Sem 16	CMNE	10ª Bda Inf Mtz	14º BIMtz / Recife - PE	665
26º	1º Sem 17	CMSE	12ª Bda Inf l (Amv)	6º BIL / Caçapava - SP	639





EFETIVOS

GptOpFuzNav / BRABATT



**MARINHA
DO BRASIL**

CONTG	INÍCIO	FIM	ComDivAnf / ComFFE	EFETIVO (*)
			Unidade núcleo	
1º	19/06/04	05/12/04	3º BtlInfFuzNav (Batalhão Paissandu)	250 (**)
2º	05/12/04	15/06/05	1º BtlInfFuzNav (Batalhão Riachuelo)	250 (**)
3º	15/06/05	05/12/05	2º BtlInfFuzNav (Batalhão Humaitá)	225
4º	05/12/05	07/06/06	3º BtlInfFuzNav (Batalhão Paissandu)	226
5º	07/06/06	20/12/06	1º BtlInfFuzNav (Batalhão Riachuelo)	225
6º	20/12/06	06/07/07	2º BtlInfFuzNav (Batalhão Humaitá)	225
7º	06/07/07	16/01/08	3º BtlInfFuzNav (Batalhão Paissandu)	225
8º	16/01/08	15/07/08	1º BtlInfFuzNav (Batalhão Riachuelo)	225
9º	15/07/08	31/12/08	2º BtlInfFuzNav (Batalhão Humaitá)	225
10º	31/12/08	14/07/09	3º BtlInfFuzNav (Batalhão Paissandu)	218
11º	14/07/09	05/02/10	1º BtlInfFuzNav (Batalhão Riachuelo)	216
12º	05/02/10	12/08/10	2º BtlInfFuzNav (Batalhão Humaitá)	309
13º	12/08/10	15/02/11	3º BtlInfFuzNav (Batalhão Paissandu)	306 (***)

Fonte (com modificações): rebrapaz.com/tropas-no-haiti/; e EMA (7493397)

(*) Acrescido Of EM do BRABAT / (**) Integrando a Bda Haiti / (***) Incorporado do efetivo do BRABATT 2



EFETIVOS

GptOpFuzNav / BRABATT

CONTG	INÍCIO	FIM	ComDivAnf / ComFFE	EFETIVO
			Unidade núcleo	
14º	15/02/11	29/08/11	1º BtlInfFuzNav (Batalhão Riachuelo)	302 (*)
15º	29/08/11	20/04/12	2º BtlInfFuzNav (Batalhão Humaitá)	302 (*)
16º	20/04/12	03/12/12	3º BtlInfFuzNav (Batalhão Paissandu)	246 (*)
17º	03/12/12	07/06/13	1º BtlInfFuzNav (Batalhão Riachuelo)	246 (*)
18º	07/06/13	04/12/13	2º BtlInfFuzNav (Batalhão Humaitá)	244
19º	04/12/13	04/06/14	3º BtlInfFuzNav (Batalhão Paissandu)	244
20º	04/06/14	04/12/14	1º BtlInfFuzNav (Batalhão Riachuelo)	244
21º	04/12/14	01/06/15	2º BtlInfFuzNav (Batalhão Humaitá)	244
22º	01/06/15	03/12/15	3º BtlInfFuzNav (Batalhão Paissandu)	181
23º	03/12/15	23/06/16	1º BtlInfFuzNav (Batalhão Riachuelo)	181
24º	23/06/16	09/12/16	2º BtlInfFuzNav (Batalhão Humaitá)	181
25º	09/12/16	02/06/17	3º BtlInfFuzNav (Batalhão Paissandu)	181
26º	02/06/17	31/08/17	1º BtlInfFuzNav (Batalhão Riachuelo)	181



**MARINHA
DO BRASIL**

Fonte (com modificações): rebrapaz.com/tropas-no-haiti/; e EMA (7493397)
(*) Incorporado do efetivo do BRABATT 2

TOTAL	6.102
--------------	--------------



EFETIVOS

Pel Inf FAB / BRABATT



CONTG	EMPREGO	Núcleo Pel Inf / Cidade - UF	EFETIVO	
1º ao 11º	2004 - 2009	(EM do BRABATT)	01 Mil. x 11	11
12º e 13º	2010	(EM do BRABATT)	02 Mil. x 2	04
14º	1º Sem 11	BINFAE-RF / Recife - PE (1º Pel Inf)	30	
15º	2º Sem 11	BINFAE-MN / Manaus - AM (2º Pel Inf)	30	
16º	1º Sem 12	BINFAE-BR / Brasília- DF (3º Pel Inf)	30	
17º	2º Sem 12	Militares da Base Aérea de Natal, Fortaleza e Salvador, do BINFAE-RF e do Centro de Lançamento da Barreira do Inferno (4º Pel Inf)	30	
18º	1º Sem 13	Militares das Guarnições de Infantaria do São Paulo (5º Pel Inf)	34	

Obs: Nos efetivos do Pel Inf FAB (14º ao 21º Contg / 25º e 26º Contg), encontram-se inseridos os militares do EM da FAB no BRABATT.



EFETIVOS

Pel Inf FAB / BRABATT

CONTG	EMPREGO	Núcleo Pel Inf / Cidade - UF	EFETIVO	
19º	2º Sem 13	Militares das Guarnições de Infantaria do Rio de Janeiro (6º Pel Inf)	34	
20º	1º Sem 11	BINFAE-BE / Belém - PA (7º Pel Inf)	34	
21º	2º Sem 14	Bases aéreas de Canoas, Santa Maria e Florianópolis (8º Pel Inf)	34	
22º ao 24º	2015 - 2016	(EM do BRABATT)	04 Mil. X 3	12
25º	2º Sem 16	BINFAE-RF / Recife – PE (9º Pel Inf)	30	
26º	1º Sem 17	Militares das Guarnições de Infantaria de São Paulo (10º Pel Inf)	30	



Obs: Nos efetivos do Pel Inf FAB (14º ao 21º Contg / 25º e 26º Contg), encontram-se inseridos os militares do EM da FAB no BRABATT.

Fonte: <https://www.fab.mil.br/noticias/mostra/28511/>

TOTAL	343
-------	-----



EFETIVOS INTERNACIONAIS / BRABATT

PAÍS	COMPONENTE	CONTG	EFETIVO
BOLÍVIA	Oficial de Estado-Maior	8º, 10º, 12º 14º, 16º, 18º e 20º	01 Mil. x 7 = 07
CANADÁ	Pelotão de Infantaria	18º	30
	Oficial de Estado-Maior	18º	04
	Oficial de Estado-Maior	19º ao 21º	02 Mil. x 3 = 06
PARAGUAI	Pelotão de Infantaria	6º ao 21º	30 Mil. x 16 = 480
	Oficial de Estado-Maior	6º ao 21º	01 Mil. x 16 = 16
PERU	Oficial de Estado-Maior	9º, 11º, 13º, 15º, 17º, 19º e 21º	01 Mil. x 7 = 07

TOTAL	550
-------	-----





EFETIVOS BRAENGCOY



CONTG	INÍCIO	FIM	NÚCLEO DO PREPARO			EFETIVO
			C Mil A	OM	Cidade - UF	
3º	04/07/05	05/12/05	CMNE	7º BE Cmb	Natal - RN	150
4º	05/12/05	06/06/06	CMA	2º Gpt E	Manaus - AM	150
5º	06/06/06	18/12/06	CMO	9º BE Cmb	Aquidauana - MS	150
6º	18/12/06	14/06/07	CMS	3º BE Cmb	Cachoeira do Sul - RS	150
7º	14/06/07	06/12/07	CMO	9º BE Cmb	Aquidauana - MS	150
8º	06/12/07	06/06/08	CMO	9º BE Cmb	Aquidauana - MS	150
9º	06/06/08	04/12/08	CMO	9º BE Cmb	Aquidauana - MS	150
10º	04/12/08	09/07/09	CMO	9º BE Cmb	Aquidauana - MS	250
11º	09/07/09	05/02/10	CMO	9º BE Cmb	Aquidauana - MS	250

Obs: A BRAENGCOY iniciou sua missão na MINUSTAH junto com o 3º Contg do BRABATT.

Fonte (com modificações): rebrapaz.com/tropas-no-haiti/



EFETIVOS BRAENGCOY

CONTG	INÍCIO	FIM	NÚCLEO DO PREPARO			EFETIVO
			C Mil A	OM	Cidade - UF	
12º	05/02/10	12/08/10	CML	1º BE Cmb DC Mun	Rio de Janeiro - RJ Paracambi - RJ	250
13º	12/08/10	15/02/11	CMS	6º BE Cmb	São Gabriel - RS	250
14º	15/02/11	29/08/11	CMO	9º BE Cmb	Aquidauana - MS	250
15º	29/08/11	20/04/12	CML	4º BE Cmb	Itajubá - MG	250
16º	20/04/12	03/12/12	CMNE	7º BE Cmb	Natal - RN	250
17º	03/12/12	07/06/13	CMO	9º BE Cmb	Aquidauana - MS	250
18º	07/06/13	04/12/13	CMSE	2º BE Cmb	Pindamonhangaba - SP	250
19º	04/12/13	04/06/14	CMNE	7º BE Cmb	Natal - RN	250





EFETIVOS BRAENGCOY



CONTG	INÍCIO	FIM	NÚCLEO DO PREPARO			EFETIVO
			C Mil A	OM	Cidade - UF	
20º	04/06/14	04/12/14	CMNE	7º BE Cmb	Natal - RN	177
21º	04/12/14	01/06/15	CMNE	7º BE Cmb	Natal - RN	177
22º	01/06/15	03/12/15	CMNE	7º BE Cmb	Natal - RN	120
23º	03/12/15	23/06/16	CMO	9º BE Cmb	Aquidauana - MS	120
24º	23/06/16	09/12/16	CMO	9º BE Cmb	Aquidauana - MS	120
25º	09/12/16	02/06/17	CMO	9º BE Cmb	Aquidauana - MS	120
26º	02/06/17	15/10/17	CMO	9º BE Cmb	Aquidauana - MS	120
TOTAL						4.504

CONTINGENTE BRASILEIRO NO HAITI

MOB – *Main Operation Bases*
(BASES INICIAIS)



GptOpFN - Aeroporto
(2004 – 2008)



BRAENGCOY – Área ALFA
(2005 – 2007)



BRABATT I – Área BRAVO
(2004 – 2007)

**COMPLEXO DA MINUSTAH PARA
AS BASES DAS FORÇAS DE PAZ
(CAMPO CHARLIE)**

**GptOpFN
(2008 – 2017)**

**BRABATT II
(2010 – 2012)**

**BRAENGCOY
(2007 – 2017)**

**BRABATT I
(2007 – 2017)**

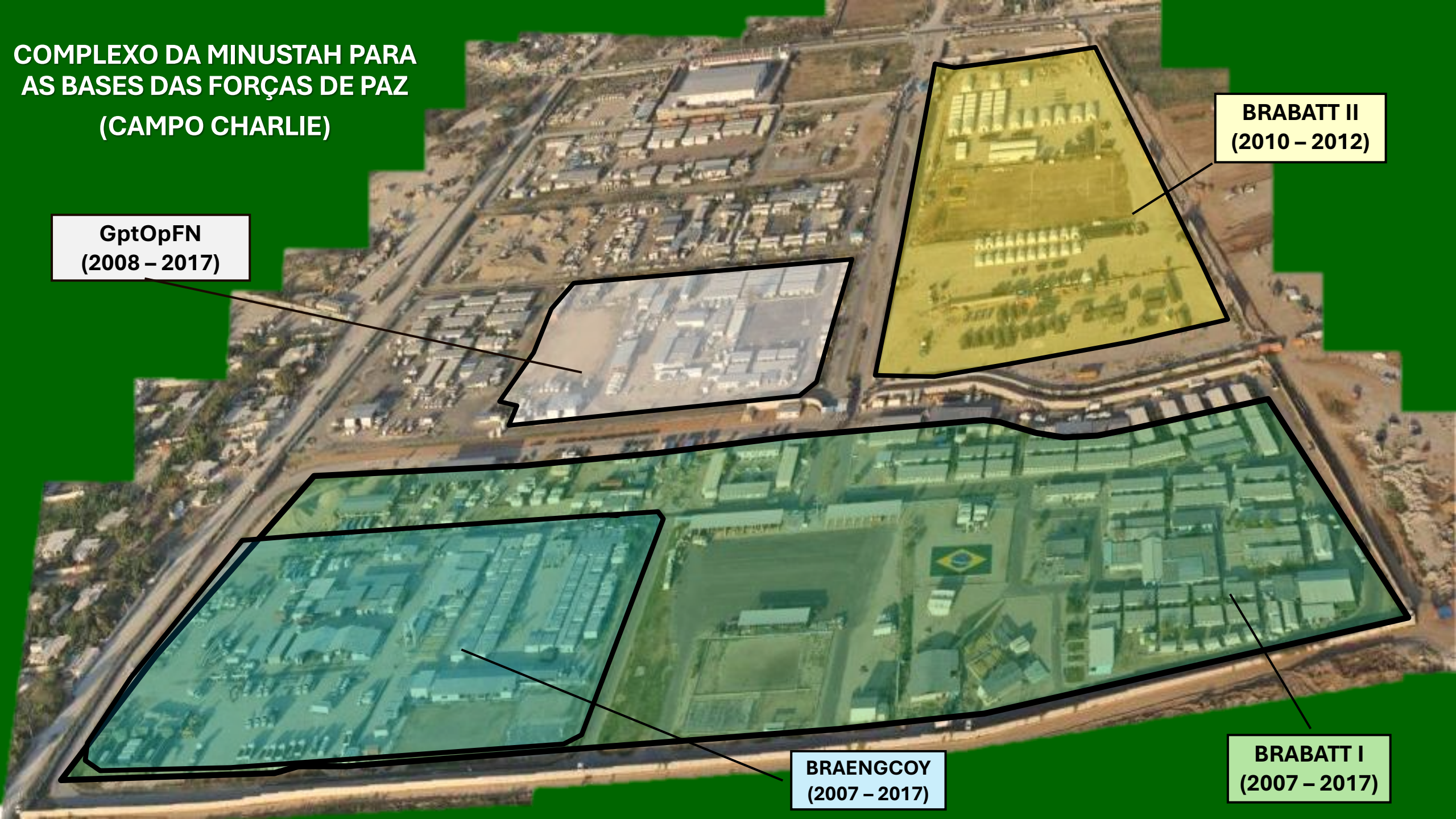

MISSÕES INDIVIDUAIS STAFF OFFICERS & IPO

CONTG	MB	EB	FAB	PM	EFETIVO
2004	3	8	-	3	14
2005	3	8	1	5	17
2006	4	9	1	4	18
2007	4	9	1	4	18
2008	3	8	2	4	17
2009	4	9	2	4	19
2010	4	9	2	4	19
2011	4	9	2	4	19
2012	5	11	6	6	28
2013	7	16	2	10	35
2014	3	13	1	16	33
2015	3	13	1	5	22
2016	2	8	1	5	16
2017	2	8	1	2	13
TOTAL	51	138	23	76	288





FORCE COMMANDERS BRASILEIROS

<i>Force commander</i>	Período de atuação
General Augusto Heleno Ribeiro Pereira	Maio de 2004-setembro de 2005
General Urano Teixeira da Matta Bacellar	Setembro de 2005-janeiro de 2006
General José Elito Carvalho Siqueira	Janeiro de 2006-janeiro de 2007
General Carlos Alberto dos Santos Cruz	Janeiro de 2007-abril de 2009
General Floriano Peixoto Vieira Neto	Abril de 2009-março de 2010
General Luiz Guilherme Paul Cruz	Março de 2010-março de 2011
General Luiz Eduardo Ramos Batista Pereira	Março de 2011-março de 2012
General Fernando Rodrigues Goulart	Março de 2012-março de 2013
General Edson Leal Pujol	Março de 2013-março de 2014
General José Luiz Jaborandy Junior	Março de 2014-agosto de 2015
General Ajax Porto Pinheiro	Outubro de 2015-outubro de 2017

Fonte: COTER (2017).
Elaboração dos autores.



Extraído: ANDRADE, I.; HAMANN, E. e SOARES, M (2019). *A Participação do Brasil nas Operações de Paz das Nações Unidas: evolução, desafios e oportunidades*. Texto para Discussão 2442. p. 30. Brasília: IPEA.



QUADRO RESUMO DOS EFETIVOS DESDOBRADOS

INSTITUIÇÃO	TROPA	MISSÃO INDIVIDUAL	FORCE COMMANDER	TOTAL
Marinha do Brasil	6.102	51	-	6.153
Exército Brasileiro	29.663	138	11	29.812
Força Aérea Brasileira	343	23	-	366
Corporações Policiais	-	76	-	76
TOTAL	36.108	288	11	36.407



ENCERRAMENTO DO CONTBRAS NA MINUSTAH 13 ANOS

