

**COMPANHIA NACIONAL DE ABASTECIMENTO
SUPERINTENDÊNCIA REGIONAL DO PIAUÍ - UASG: 135345****EDITAL DO PREGÃO ELETRÔNICO CONAB N.º 90.002/2025****PROCESSO N.º 21220.000059/2025-40****TIPO: MENOR PREÇO GLOBAL**

A **Companhia Nacional de Abastecimento - CONAB**, mediante o Pregoeiro designado pelo **ATO DE SUPERINTENDÊNCIA SUREG - PI N.º 47, DE 29/7/2025**, torna público para conhecimento dos interessados que na data, horário e local abaixo indicados realizará licitação na modalidade de PREGÃO ELETRÔNICO, do tipo **MENOR PREÇO GLOBAL**, sob o modo de **disputa aberto**, sem dedicação exclusiva de mão de obra e regime de execução indireta por empreitada com preço unitário, conforme descrito neste Edital e seus Anexos.

O procedimento licitatório se dará na forma da Lei nº 13.303/2016, do Decreto 10.024/2019 e do Regulamento de Licitações e Contratos da Conab - RLC, disponível no endereço eletrônico <https://www.gov.br/conab/pt-br/aceso-a-informacao/institucional/atos-normativos/normas-da-organizacao>, bem como, subsidiariamente de outras leis e normas aplicáveis ao certame, inclusive Lei Complementar nº 123, de 2006, e mediante as condições estabelecidas neste Edital.

DA SESSÃO PÚBLICA DO PREGÃO ELETRÔNICO:**DIA: 08/09/2025****HORÁRIO: 9:00 horas (horário de Brasília/DF)****ENDEREÇO ELETRÔNICO: www.gov.br/compras****CÓDIGO UASG: 135.345****1. DO OBJETO**

1.1. O presente Edital tem por objeto a Contratação de empresa para execução de serviço de engenharia com fornecimento de mão de obra, materiais e equipamentos, necessários à construção e instalação de muro, gradil, portões automatizados e guarita de vigilância 24h com banheiro, no armazém da UA-Teresina localizado no pátio de manobras da RFFSA, conforme especificações, condições, quantidades e exigências estabelecidas no Projeto Básico.

1.1.1. A licitação terá apenas 1 (um) item, conforme Projeto Executivo constante do Projeto Básico. **ANEXO X DO PROJETO BÁSICO.**

1.1.2. Em caso de discordância existente entre as especificações

deste objeto descritas no Catálogo de Serviço - CATSER do Compras Governamentais e as especificações constantes neste Edital, prevalecerão estas últimas.

2. DO CREDENCIAMENTO NO SISTEMA E DA PARTICIPAÇÃO NO PREGÃO ELETRÔNICO

2.1. Poderão participar deste Pregão Eletrônico os interessados cujo ramo de atividade seja compatível com o objeto desta licitação, e que estiverem previamente credenciados no Sistema de Cadastramento Unificado de Fornecedores - Sicaf, bem como perante o sistema eletrônico provido pela Secretaria de Gestão (SGE) do Ministério da Gestão e Inovação em Serviços Públicos, por meio do sítio www.gov.br/compras.

2.2. **O Credenciamento** é o nível básico do registro cadastral no SICAF, que permite a participação dos interessados na modalidade licitatória Pregão, em sua forma eletrônica.

2.2.1. Caberá ao licitante interessado em participar deste Pregão Eletrônico, credenciar-se previamente no Sicaf.

2.2.2. O cadastro no SICAF poderá ser iniciado no Portal de Compras do Governo Federal, no sítio www.gov.br/compras, com a solicitação de login e senha pelo interessado.

2.2.3. O credenciamento junto ao provedor do sistema implica a responsabilidade do licitante ou de seu representante legal e a presunção de sua capacidade técnica para realização das transações inerentes a este Pregão Eletrônico.

2.2.4. O uso da senha de acesso pelo licitante é de sua responsabilidade exclusiva, incluindo qualquer transação por ele efetuada diretamente, ou por seu representante, não cabendo ao provedor do sistema ou a CONAB responsabilidade por eventuais danos decorrentes do uso indevido da senha, ainda que por terceiros.

2.2.5. A perda da senha ou a quebra de sigilo deverão ser comunicadas imediatamente ao provedor do sistema para imediato bloqueio de acesso.

2.3. Além do credenciamento mencionado, para se ter acesso ao sistema eletrônico, **os interessados em participar deste Pregão Eletrônico deverão dispor de chave de identificação e senha pessoal, obtidas junto à SGI**, onde também deverão informar-se a respeito do seu funcionamento e regulamento e receber instruções detalhadas para sua correta utilização.

2.4. **Como condição para participação no Pregão Eletrônico**, a licitante credenciada assinalará “sim” ou “não” em campo próprio do sistema eletrônico, relativo às seguintes declarações:

a) que cumpre os requisitos estabelecidos no art. 3º da Lei Complementar nº 123, de 2006, estando apta a usufruir do tratamento favorecido estabelecido em seus artigos 42 a 49;

a.1) Será concedido tratamento favorecido para as microempresas e empresas de pequeno porte, para as sociedades cooperativas mencionadas no art. 34 da Lei nº 11.488, de 2007 e para o microempreendedor individual - MEI, nos limites previstos da Lei Complementar nº 123, de 2006.

- a.2) a assinalação do campo “não” apenas produzirá o efeito de a licitante não ter direito ao tratamento favorecido previsto na Lei Complementar nº 123, de 2006, mesmo que seja qualificada como microempresa ou empresa de pequeno porte;
- b) que está ciente e concorda com as condições contidas no Edital e seus anexos, bem como de que cumpre plenamente os requisitos de habilitação definidos no Edital;
- c) que inexistem fatos impeditivos para sua habilitação no certame, ciente da obrigatoriedade de declarar ocorrências posteriores;
- d) que não emprega menor de 18 anos em trabalho noturno, perigoso ou insalubre e não emprega menor de 16 anos, salvo menor, a partir de 14 anos, na condição de aprendiz, nos termos do art. 7º, XXXIII, da Constituição;
- e) que a proposta foi elaborada de forma independente;
- f) que não possui em sua cadeia produtiva, empregados executando trabalho degradante ou forçado;
- g) que está ciente do cumprimento da reserva de cargos prevista em lei para pessoa com deficiência ou para reabilitado da Previdência Social e que atende às regras de acessibilidade previstas na legislação.
- h) de cumprimento do disposto no inciso XXXIII do art. 7º da Constituição Federal de 1988, que proíbe o trabalho noturno, perigoso ou insalubre a menores de dezoito e de qualquer trabalho a menores de dezesesseis anos, salvo na condição de aprendiz, a partir de quatorze anos.
- i) Declarando que a proposta econômica compreenderá a integralidade dos custos para atendimento dos direitos trabalhistas assegurados na Constituição Federal de 1988, nas leis trabalhistas, nas normas infralegais, nas convenções coletivas de trabalho e nos termos de ajustamento de conduta vigentes na data da sua entrega em definitivo.
- j) de cumprimento às exigências de reserva de cargos para pessoa com deficiência e para reabilitado da Previdência Social, previstas em lei e em outras normas específicas.
- k) de observação aos incisos III e IV do art. 1º e cumprimento ao disposto no inciso III do art. 5º, todos da Constituição Federal de 1988, que veda o tratamento desumano ou degradante.
- l) de cumprimento à reserva de cargos prevista em lei para aprendiz, bem como as reservas de cargos previstas em outras normas específicas, quando cabíveis.
- m) Manifestando participação da licitação sob a forma de cooperava, que atende ao disposto no art. 16 da Lei n.º 14.133, de 1º de abril de 2021.
- e) Declaração de que é Microempresa, Empresa de Pequeno Porte ou Cooperava, de acordo com o art. 3º da Lei Complementar 123, de 2006, se for o caso.

2.5. **Não poderão participar deste Pregão Eletrônico:**

- a) a empresa cujo administrador ou sócio detentor de mais de 5%

- (cinco por cento) do capital social seja diretor ou empregado da Conab;
- b) a empresa suspensa pela Conab, nos termos da Lei nº 13.303 de 2016;
- c) a empresa declarada inidônea, nos termos da Lei nº 13.303 de 2016, pela União, por Estado, pelo Distrito Federal ou pela unidade federativa a que está vinculada a Conab, enquanto perdurarem os efeitos da sanção;
- d) a empresa constituída por sócio de empresa que estiver suspensa com a Conab, nos termos da Lei nº 13.303 de 2016, impedida com a União ou declarada inidônea, nos termos Lei nº 13.303 de 2016;
- e) a empresa cujo administrador seja sócio de empresa suspensa pela Conab, nos termos da Lei nº 13.303 de 2016, impedida com a União, ou declarada inidônea, nos termos da Lei nº 13.303 de 2016;
- f) a empresa constituída por sócio que tenha sido sócio ou administrador de empresa suspensa pela Conab, nos termos da Lei nº 13.303 de 2016, impedida pela União ou declarada inidônea, nos termos da Lei nº 13.303 de 2016, no período dos fatos que deram ensejo à sanção;
- g) a empresa cujo administrador tenha sido sócio ou administrador de empresa suspensa pela Conab, nos termos da Lei nº 13.303 de 2016, impedida pela União ou declarada inidônea nos termos da Lei nº 13.303 de 2016, no período dos fatos que deram ensejo à sanção;
- h) a empresa que tiver, nos seus quadros de diretoria, pessoa que participou, em razão de vínculo de mesma natureza, de empresa declarada inidônea;
- i) os interessados proibidos de participar de licitações e celebrar contratos administrativos, na forma da legislação vigente;
- j) a sociedade estrangeira não autorizada a funcionar no País, bem como os estrangeiros que não tenham representação legal no Brasil com poderes expressos para receber citação e responder administrativa ou judicialmente;
- k) a empresa que se encontre em processo de falência, concurso de credores, dissolução ou liquidação, fusão, cisão, ou incorporação;
- l) as entidades empresariais que estejam reunidas em consórcio, qualquer que seja sua forma de constituição;
- m) o próprio empregado ou dirigente da Conab, como pessoa física, que participe em procedimentos licitatórios na condição de licitante;
- n) a quem tenha relação de parentesco, até o terceiro grau civil, com autoridade do Ministério do Desenvolvimento Agrário e Agricultura Familiar; dirigente da Conab ou empregado da Conab cujas atribuições envolvam a atuação na área responsável pela contratação;
- o) empresa cujo proprietário, mesmo na condição de sócio, tenha terminado seu prazo de gestão ou rompido seu vínculo com a Conab há menos de 6 (seis) meses;
- p) de empresas cujos administradores ou sócios tenham relação de parentesco, em linha reta ou colateral por consanguinidade ou afinidade até o terceiro grau, com agente público que exerça cargo em comissão ou função de confiança na CONAB, incluindo neste

parentesco cônjuge ou companheiro.

3. **DA PROPOSTA DE PREÇOS ELETRÔNICA E SUA VERSÃO ESCRITA**

3.1. O licitante deverá registrar sua **proposta de preços eletrônica**, exclusivamente por meio do sistema Compras Governamentais, até a data e horário marcados para abertura da sessão, quando então encerrar-se-á automaticamente a fase de recebimento de propostas.

3.1.1. Todas as referências de tempo no Edital, no aviso e durante a sessão pública observarão o horário de Brasília - PI.

3.2. O licitante deverá informar em sua **proposta eletrônica** mediante o preenchimento, no sistema eletrônico, os seguintes tópicos:

a) Valor unitário e total do item;

b) Marca;

c) Fabricante e

d) Descrição detalhada do objeto

3.2.1. O licitante deverá cotar o preço do objeto licitatório em moeda nacional.

3.2.2. O licitante deverá consignar o valor da proposta já considerados inclusos os custos operacionais, tributos, encargos trabalhistas e previdenciários, comerciais e quaisquer outras despesas que incidam ou venham a incidir, direta ou indiretamente, sobre o objeto desta licitação e que influenciem na formação do preço da proposta.

3.2.3. Por ocasião do registro de sua proposta de preços no site Compras Governamentais, o licitante deverá realizar as declarações previstas no item 2.4 deste Edital, assinalando, para tanto, os campos específicos do sistema eletrônico em apreço.

3.2.4. Quando couber, o licitante deverá declarar, para cada item, em campo próprio do sistema Compras Governamentais, se o produto ofertado é manufaturado nacional beneficiado por critérios de margem de preferência, caso haja indicação, neste aspecto, no Projeto Básico.

3.2.5. A declaração falsa relativa ao cumprimento dos requisitos de habilitação, à conformidade da proposta ou ao enquadramento como microempresa ou empresa de pequeno porte sujeitará o licitante às sanções previstas neste Edital.

3.3. As propostas eletrônicas ficarão disponíveis no sistema eletrônico.

3.3.1. Qualquer elemento que possa identificar o licitante importa desclassificação da proposta, sem prejuízo das sanções previstas neste Edital.

3.3.2. Até a abertura da sessão, o licitante poderá retirar ou substituir a proposta anteriormente encaminhada.

3.3.3. As propostas terão validade de no mínimo 60 (sessenta) dias contados da data de abertura da sessão pública estabelecida no preâmbulo deste Edital.

3.4. A proposta elaborada em desacordo com este Edital e Anexos poderá ser

desclassificada, após observado o disposto no subitem 20.4 deste Edital.

3.5. Todas as especificações do objeto contidas na proposta vinculam a Contratada.

3.6. O licitante será responsável por todas as transações que forem efetuadas em seu nome no sistema eletrônico, assumindo como firmes e verdadeiras suas propostas e lances.

3.7. O licitante deverá, ainda, encaminhar, exclusivamente por meio do Sistema, até a data e o horário estabelecidos para abertura da sessão pública, a versão escrita da proposta de preços, acompanhada dos documentos de habilitação exigidos no item 10 deste edital.

3.8. O encaminhamento eletrônico da **versão escrita da Proposta de Preços** do licitante vencedor, para a apresentação **conforme subitem 9.1 deste Edital**, deverá conter, em especial, as seguintes informações:

a) as **especificações do produto**, conforme apresentado no Projeto Básico;

b) o **preço unitário e global do item**, em algarismos e por extenso (havendo discordância entre os valores expressos em algarismos e por extenso, serão considerados estes últimos, devendo o Pregoeiro proceder às correções necessárias);

c) o **prazo de validade da proposta, de no mínimo 60 (sessenta) dias corridos**, a contar da data de sua apresentação. Na ausência de indicação expressa do prazo de validade, considerar-se-á tacitamente indicado o prazo de 60 dias;

d) a **declaração expressa** de que nos preços cotados estão incluídos todos os custos necessários ao **fornecimento do produto objeto deste pregão**, inclusive, todos os impostos (IOF e outros), tributos, encargos trabalhistas, previdenciários, comerciais, fiscais e quaisquer outras despesas que incidam ou venham a sobre ele incidir, nada mais sendo lícito pleitear a esse título;

e) a **declaração expressa** de que se responsabiliza pela **entrega do produto** no prazo estabelecido no Projeto Básico;

f) **os seguintes dados da licitante: Razão Social, endereço, e-mail, celular e telefone, número do CNPJ, banco, agência, número da conta-corrente e praça de pagamento.**

3.8.1. A proposta de preços descrita no subitem anterior deverá ser redigida em língua portuguesa, datilografada ou digitada, em uma via, em papel timbrado da licitante, redigida em linguagem clara, sem emendas, rasuras ou entrelinhas que impeçam sua perfeita compreensão, devidamente datada, assinada na última folha e rubricada nas demais pelo representante legal da licitante.

3.9. A proposta comercial do licitante melhor classificado somente serão disponibilizados para avaliação do pregoeiro e para acesso público após o encerramento do envio de lances.

3.10. **Os documentos complementares à proposta e à habilitação, quando necessários à confirmação daqueles exigidos no edital, serão encaminhados pelo licitante melhor classificado, após o encerramento do envio de lances**, na forma disposta nos itens 9 e 10 deste edital.

3.11. Decorrido o prazo de validade das propostas, sem convocação para

assinatura do Contrato, ficam os licitantes liberados dos compromissos assumidos.

4. **DA ABERTURA DA SESSÃO E DA CLASSIFICAÇÃO PRELIMINAR DAS PROPOSTAS**

4.1. A abertura da sessão pública deste Pregão, conduzida pelo Pregoeiro, ocorrerá na data e na hora indicadas no preâmbulo deste Edital, no sítio **www.gov.br/compras**.

4.2. Durante a sessão pública, a comunicação entre o Pregoeiro e os licitantes ocorrerá exclusivamente mediante troca de mensagens, em campo próprio do sistema eletrônico.

4.3. Quando do registro das propostas no Sistema Eletrônico, os licitantes deverão atender, para tanto, as exigências e requisitos do Sistema Compras Governamentais no site **www.gov.br/compras**.

5. **DA FORMULAÇÃO DOS LANCES**

5.1. Aberta à etapa competitiva, os licitantes poderão registrar lances exclusivamente por meio do sistema eletrônico, sendo o licitante imediatamente informado do seu recebimento e respectivo horário de registro e valor.

5.2. Os licitantes poderão oferecer lances sucessivos, observado o horário fixado para a abertura da sessão e as regras estabelecidas no Edital, contendo cada lance no máximo 02 (duas) casas decimais, relativas à parte dos centavos.

5.3. Os licitantes somente poderão oferecer lances inferiores aos últimos por eles ofertados e registrados pelo sistema.

5.4. O intervalo entre lances enviados pelo mesmo licitante não poderá ser inferior a 20 (vinte) segundos.

5.4.1. Os lances enviados em desacordo com o subitem anterior serão descartados automaticamente pelo sistema.

5.5. Não serão aceitos dois ou mais lances de mesmo valor, prevalecendo aquele que for recebido e registrado em primeiro lugar.

5.6. O intervalo mínimo de diferença de valores ou percentuais entre os lances, que incidirá tanto em relação aos lances intermediários quanto em relação à proposta que cobrir a melhor oferta deverá ser de, no mínimo, 1,0 % (um por cento).

5.7. Durante o transcurso da sessão pública, os licitantes serão informados, em tempo real, do valor do menor lance registrado, vedada a identificação dos licitantes.

5.8. Durante a fase de lances, o Pregoeiro poderá excluir, justificadamente, lance cujo valor seja manifestamente inexequível.

5.9. A etapa de envio de lances na sessão, **sob o modo de disputa aberto**, durará 10 (dez) minutos, e após isso, será prorrogada automaticamente pelo sistema quando houver lance ofertado nos últimos dois minutos do período de duração da sessão pública.

5.9.1. A prorrogação automática da etapa de envio de lances será de 2 (dois) minutos e ocorrerá sempre que houver lances enviados nesse período de prorrogação, inclusive quando se tratar de lances intermediários.

5.9.2. Na hipótese de não haver novos lances durante o período de prorrogação, a sessão pública será encerrada automaticamente.

5.10. Caso o licitante não apresente lances, concorrerá com o valor de sua proposta e, na hipótese de desistência de apresentar outros lances, valerá o último lance por ele ofertado, para efeito de ordenação das propostas.

5.11. Encerrada a sessão pública sem prorrogação automática pelo sistema, o pregoeiro poderá, assessorado pela equipe de apoio, e mediante justificativa, admitir o reinício da etapa de envio de lances, em prol da consecução do melhor preço.

6. DO BENEFÍCIO ÀS MICROEMPRESAS E EMPRESAS DE PEQUENO PORTE

6.1. Encerrada a etapa de lances será efetivada a verificação automática, junto à Receita Federal, do porte da entidade empresarial. O sistema identificará em coluna própria as licitantes qualificadas como microempresas ou empresas de pequeno porte, procedendo à comparação com os valores da primeira colocada, se esta for empresa de maior porte, assim como das demais classificadas, para o fim de aplicar-se o disposto nos art 44 e 45 da LC nº 123, de 2006, regulamentado pelo Decreto nº 8.538, de 2015.

6.2. Será concedido tratamento favorecido para as microempresas e empresas de pequeno porte, para as sociedades cooperativas mencionadas no art. 34 da Lei nº 11.488, de 2007 e para o microempreendedor individual - MEI, nos limites previstos da Lei Complementar nº 123, de 2006.

6.3. Após a fase de lances, se a proposta mais bem classificada não tiver sido apresentada por microempresa ou empresa de pequeno porte e houver proposta de microempresa ou empresa de pequeno porte que seja igual ou até 5% (cinco por cento) superior à proposta mais bem classificada será considerado empate ficto, ao que se procederá da seguinte forma:

6.3.1. A microempresa ou a empresa de pequeno porte mais bem classificada poderá, no prazo de 5 (cinco) minutos contados do envio da mensagem automática pelo sistema, apresentar uma última oferta, obrigatoriamente inferior à proposta do primeiro colocado, situação em que, atendidas as exigências habilitatórias e observado o valor estimado para a contratação, poderá ser adjudicado em seu favor o objeto deste Pregão;

6.3.2. Caso a licitante qualificada como microempresa ou empresa de pequeno porte melhor classificada desista ou não se manifeste no prazo estabelecido, na forma do subitem anterior, o sistema, de forma automática, convocará os licitantes remanescentes que porventura se enquadrem na situação descrita neste item, na ordem classificatória, para o exercício do mesmo direito, no prazo estabelecido no subitem anterior;

6.3.3. No caso de equivalência dos valores apresentados pelas microempresas ou empresas de pequeno porte que se encontrem no intervalo estabelecido neste item, o sistema fará um sorteio eletrônico, definindo e convocando automaticamente a vencedora para o encaminhamento da oferta final do desempate;

6.3.4. O convocado que não apresentar proposta dentro do prazo de 5 (cinco) minutos, controlados pelo Sistema, decairá do direito

previsto nos art. 44 e 45 da Lei Complementar n.º 123/2006;

6.3.5. Na hipótese de não contratação nos termos previstos neste item, o procedimento licitatório prossegue com os demais licitantes.

7. DA NEGOCIAÇÃO

7.1. Após o encerramento da etapa de lances da sessão pública, o Pregoeiro deverá, via sistema, encaminhar contraproposta diretamente ao licitante que tenha apresentado o lance mais vantajoso, observado o critério de julgamento e o valor estimado para a contratação.

7.2. A negociação será realizada por meio do sistema, podendo ser acompanhada pelos demais licitantes.

8. DA DESCONEXÃO

8.1. Incumbirá ao licitante acompanhar as operações no sistema eletrônico durante a sessão pública do Pregão, **ficando responsável pelo ônus decorrente da perda de negócios diante da inobservância de qualquer mensagem emitida pelo sistema ou de sua desconexão.**

8.2. Se ocorrer a desconexão do Pregoeiro no decorrer da etapa de lances e o sistema eletrônico permanecer acessível aos licitantes, os lances continuarão sendo recebidos, sem prejuízo dos atos realizados.

8.3. No caso da desconexão do Pregoeiro persistir por tempo superior a 10 (dez) minutos, a sessão do Pregão será suspensa e terá reinício somente após comunicação expressa do Pregoeiro, aos participantes, no sítio www.gov.br/compras.

9. DO ENVIO E DA ACEITABILIDADE DA PROPOSTA DE PREÇOS

9.1. O licitante classificado provisoriamente em primeiro lugar **deverá encaminhar eletronicamente a versão escrita de sua Proposta de Preços adequada ao último lance e à negociação realizada, na forma do item 3.8 deste Edital, no prazo de 2 (duas) horas após a solicitação do Pregoeiro, preferencialmente em arquivo único, por meio da opção “Enviar Anexo” do sistema Compras Governamentais.**

9.1.1. **Em conjunto com a versão escrita da Proposta de Preços, a licitante detentora da melhor oferta também deverá, se necessário, encaminhar eletronicamente os documentos complementares que comprovem sua condição de habilitação, nos moldes do que determina o título 10 deste Edital, no mesmo prazo e forma estipulados no item 9.1, qual seja, via sistema, por meio do campo “Anexo de Proposta” e no prazo 02 (duas) horas da convocação do anexo.**

9.1.2. Em caso de aceitação da proposta e habilitação do fornecedor, os originais ou cópias autenticadas dos documentos remetidos por meio do sistema Compras Governamentais deverão ser encaminhados fisicamente à Conab, na forma estabelecida no item 10.1.1 deste Edital.

9.1.3. O licitante que abandonar o certame, deixando de enviar a

documentação solicitada, será desclassificado e sujeitar-se-á às sanções previstas neste Edital.

9.2. **Encaminhada a proposta**, o pregoeiro, **pelo critério de menor preço global do item**, a examinará, em conjunto com a área demandante, quanto à compatibilidade do preço ofertado com o valor estimado constante no Termo de Referência, a sua exequibilidade e ao seu cumprimento às especificações técnicas do objeto.

9.2.1. Com vistas à análise da proposta de preços e dos documentos habilitatórios referenciados no Título 10 deste Edital, o Pregoeiro poderá suspender a sessão do certame, informando no “chat” a nova data e horário para a sua continuidade.

9.2.2. O Pregoeiro poderá solicitar parecer de técnicos pertencentes ao quadro de pessoal da CONAB ou, ainda, de pessoas físicas ou jurídicas estranhas a ele, para orientar a sua decisão.

9.2.3. **Será considerado aceita a proposta de preços do licitante que oferecer o menor preço conforme disposto no caput do item 9.2 e que atender as exigências editalícias.**

9.2.4. Não se considerará qualquer oferta de vantagem não prevista neste Edital, inclusive financiamentos subsidiados ou a fundo perdido.

9.2.5. Não serão aceitas propostas com valores superiores ao estimado ou com preços manifestamente inexequíveis.

9.2.5.1. Considerar-se-á inexequível a proposta que não venha a ter demonstrada sua viabilidade, por meio de documentação que comprove que os custos envolvidos na contratação são coerentes com os de mercado do objeto deste Pregão.

9.2.5.2. Considera-se inexequível a proposta que apresente preços global ou unitários simbólicos, irrisórios ou de valor zero, incompatíveis com os preços de mercado, exceto quando se referirem a materiais e instalações de propriedade do próprio licitante, para os quais ele renuncie a parcela ou à totalidade da remuneração.

9.2.5.3. Para todos os efeitos legais e de direito, serão consideradas nulas e sem nenhum efeito as inserções às propostas de anexos ou dados não exigidos neste Edital, tais como: "condições gerais", "cláusulas contratuais" etc.

9.2.6. Se o lance ou a proposta de menor valor não forem aceitos ou se o licitante desatender às exigências habilitatórias, o pregoeiro examinará o lance ou proposta subsequente, verificando a sua aceitabilidade e procedendo à sua habilitação, na ordem de classificação, e assim sucessivamente, até a apuração de um lance ou proposta que atenda ao edital.

9.2.7. Ocorrendo a situação a que se refere o item anterior, o pregoeiro poderá encaminhar, por meio do sistema eletrônico, contraproposta ao licitante que apresentou o lance mais vantajoso, com o fim de negociar a obtenção de melhor preço, vedada a

negociação em condições diversas das previstas neste Edital.

9.2.8. **Sempre que a proposta não for aceita, e antes de o Pregoeiro passar à subsequente, deverá ser procedida nova verificação, pelo sistema, da eventual ocorrência do empate ficto, previsto nos art. 44 e 45 da LC nº 123, de 2006, seguindo-se a disciplina antes estabelecida para aceitação da proposta subsequente.**

9.2.9. No caso de haver empate entre propostas comerciais que atendam integralmente as condições/exigências editalícias, a proposta vencedora será sorteado pelo sistema eletrônico dentre as propostas empatadas.

10. **DA HABILITAÇÃO**

10.1. **Encerrada a etapa de lances da sessão pública e a negociação, o licitante detentor da melhor proposta ou lance, na forma do item 9.1, deverá, se necessário, encaminhar, via sistema, a documentação de habilitação à Conab, em conjunto com sua Proposta de Preços, no prazo de **02 (duas) horas após a solicitação do Pregoeiro.****

10.1.1. Em caso de aceitação da proposta e habilitação do fornecedor, os documentos originais ou cópias autenticadas referentes à habilitação enviada via sistema Compras Governamentais, juntamente a Proposta de Preços atualizada, acaso sejam solicitados pelo Pregoeiro, deverão ser encaminhados no **prazo de até 48 (quarenta e oito) horas, a contar da solicitação**, ao Pregoeiro, em envelope fechado, no endereço Rua Honório de Paiva, 475, Piçarra, Teresina-Piauí, CEP nº 64.015.125, na Gerência de Finanças e Administração, com, no mínimo, os seguintes dizeres em sua parte externa e frontal:

**COMPANHIA NACIONAL DE ABASTECIMENTO /
NOME DO PREGOEIRO
PREGÃO ELETRÔNICO Nº 90.002/2025
ENVELOPE COM DOCUMENTAÇÃO DE HABILITAÇÃO E PROPOSTA COMERCIAL
RAZÃO SOCIAL E CNPJ**

10.2. A habilitação da licitante será verificada por meio do SICAF e dos documentos complementares elencados no item 10.4.

10.3. **A licitante já regularmente cadastrada e habilitada parcialmente no Sistema de Cadastramento Unificado de Fornecedores, ficará dispensada de apresentar os documentos relacionados nos subitens 10.4.1, 10.4.2 e 10.4.3 “b”, quando os registros no SICAF correlatos a estes documentos estiverem válidos, completos e regulares.**

10.4. **Para a habilitação**, a licitante detentora da melhor oferta, deverá apresentar os seguintes **documentos complementares, observando-se, para tanto, a exceção prevista no item anterior:**

10.4.1. **Relativos à Habilitação Jurídica:**

a) no caso de:

a . 1) empresário individual: inscrição no Registro Público de Empresas Mercantis, a cargo da Junta Comercial da respectiva sede;

a.2) microempreendedor individual – MEI: Certificado da Condição de Microempreendedor Individual - CCMEI, cuja aceitação ficará condicionada à verificação da autenticidade no sítio

www.portaldoempreendedor.gov.br;

a . 3) sociedade empresária/comercial ou empresa individual de responsabilidade limitada - EIRELI: ato constitutivo, estatuto ou contrato social em vigor, devidamente registrado na Junta Comercial da respectiva sede, e, no caso de sociedades por ações, acompanhado de documento comprobatório de seus administradores;

a.4) sociedade simples: inscrição do ato constitutivo no Registro Civil das Pessoas Jurídicas do local de sua sede, acompanhada de prova da indicação dos seus administradores;

a.5) microempresa ou empresa de pequeno porte: certidão expedida pela Junta Comercial ou pelo Registro Civil das Pessoas Jurídicas, conforme o caso, que comprove a condição de microempresa ou empresa de pequeno porte, segundo determinado pelo Departamento de Registro Empresarial e Integração - DREI;

a.6) cooperativa: ata de fundação e estatuto social em vigor, com a ata da assembleia que o aprovou, devidamente arquivado na Junta Comercial ou inscrito no Registro Civil das Pessoas Jurídicas da respectiva sede, bem como o registro de que trata o art. 107 da Lei nº 5.764, de 1971;

a.7) empresa ou sociedade estrangeira em funcionamento no País: decreto de autorização;

a . 8) participante sucursal, filial ou agência: inscrição no Registro Público de Empresas Mercantis onde opera, com averbação no Registro onde tem sede a matriz;

a.9) os documentos acima deverão estar acompanhados de todas as alterações ou da consolidação respectiva.

10.4.2. **Relativos à Regularidade Fiscal e Trabalhista:**

a) prova de inscrição no Cadastro Nacional de Pessoas Jurídicas - CNPJ ou no Cadastro de Pessoas Físicas, conforme o caso;

b) prova de regularidade fiscal perante a Fazenda Nacional, mediante apresentação de certidão expedida conjuntamente pela Secretaria da Receita Federal do Brasil (RFB) e pela Procuradoria-Geral da Fazenda Nacional (PGFN), referente a todos os créditos tributários federais e à Dívida Ativa da União (DAU) por elas administrados, inclusive aqueles relativos à Seguridade Social, nos termos da Portaria Conjunta nº 1.751, de 02/10/2014, do Secretário da Receita Federal do Brasil e da Procuradora-Geral da Fazenda Nacional;

c) prova de inscrição no cadastro de contribuintes estadual ou municipal, se houver, relativo ao domicílio ou sede do licitante, pertinente ao seu ramo de atividade e compatível com o objeto contratual;

d) prova de regularidade perante a Fazenda Estadual e a Municipal, do domicílio ou sede da licitante, na forma da lei;

e) prova de regularidade perante a Seguridade Social (INSS) e perante o Fundo de Garantia por Tempo de Serviço (FGTS) demonstrando situação regular no cumprimento dos encargos sociais instituídos por lei; e

f) prova de inexistência de débitos inadimplidos perante a Justiça do

Trabalho, mediante a apresentação de certidão negativa ou positiva com efeito de negativa, nos termos do Título VII-A da Consolidação das Leis do Trabalho, aprovada pelo Decreto-Lei no 5.452, de 1o. de maio de 1943. (Lei 12.440, de 8/7/2011).

10.4.2.1. As microempresas, empresas de pequeno porte e cooperativas deverão apresentar toda a documentação exigida para efeito de comprovação da regularidade fiscal, mesmo que esta apresente alguma restrição, sob pena de inabilitação.

10.4.2.1.1. Havendo alguma restrição na comprovação da sua regularidade fiscal, será assegurado à licitante qualificada como microempresa ou empresa de pequeno porte o prazo de 5 (cinco) dias úteis - cujo termo inicial corresponderá ao momento da divulgação do resultado da fase de habilitação - prorrogáveis por igual período, a critério da Administração e a pedido justificado da licitante, para a regularização da documentação, pagamento ou parcelamento do débito, e emissão de eventuais certidões negativas ou positivas com efeito de certidão negativa.

10.4.2.1.2. A não-regularização da documentação no prazo previsto no subitem anterior implicará decadência do direito à contratação e acarretará a inabilitação do licitante, sem prejuízo das sanções previstas neste Edital, sendo facultado à Conab convocar as licitantes remanescentes, na ordem de classificação de cada item ou grupo, para assinatura do contrato ou revogar a licitação.

10.4.3. **Relativos à Qualificação Econômico - Financeira:**

a) **certidão negativa de feitos sobre falência, expedida pelo distribuidor da sede da licitante;**

b) a certidão, referida na alínea anterior, que não estiver mencionando explicitamente o prazo de validade, somente será aceita com o prazo máximo de 60 (sessenta) dias, contados da data de sua emissão.

c) balanço patrimonial e demonstrações contábeis do último exercício social, já exigíveis e apresentados na forma da lei, que comprovem a boa situação financeira da empresa, vedada a sua substituição por balancetes ou balanços provisórios, podendo ser atualizados por índices oficiais quando encerrados há mais de 3 (três) meses da data de apresentação da proposta;

d) no caso de empresa constituída no exercício social vigente, admite-se a apresentação de balanço patrimonial e demonstrações contábeis referentes ao período de existência da sociedade;

e) será considerada boa a situação financeira da licitante, quando os seus Índices de Liquidez Geral (LG), Solvência Geral (SG) e Liquidez Corrente (LC) forem maiores do que 1 (um), resultantes da aplicação das fórmulas abaixo, com os valores extraídos de seu balanço patrimonial ou apurados mediante consulta "on line" no caso de empresas inscritas no SICAF:

$$LG = \frac{\text{Ativo Circulante} + \text{Realizável a Longo Prazo}}{\text{Passivo Circulante} + \text{Exigível a Longo Prazo}}$$

$$SG = \frac{\text{Ativo Total}}{\text{Passivo Circulante} + \text{Exigível a Longo Prazo}}$$

$$LC = \frac{\text{Ativo Circulante}}{\text{Passivo Circulante}}$$

f) a licitante que apresentar índices econômicos iguais ou inferiores a 1 (um) em qualquer dos índices de Liquidez Geral, Solvência Geral e Liquidez Corrente, deverá comprovar que possui capital social ou patrimônio líquido de no mínimo 10% (dez por cento) do valor total estimado da contratação ou do item pertinente, por meio de Balanço Patrimonial e demonstrações contábeis do último exercício, já exigíveis e apresentados na forma da lei, vedada a sua substituição por balancetes ou balanços provisórios.

10.4.4. **Relativo à Qualificação Técnica, apresentar:**

a) Comprovação de aptidão para a prestação dos serviços em características compatíveis com o objeto desta licitação e especificadas conforme o Anexo I - Projeto Básico, Item 19.5, mediante a apresentação de atestados de um ou mais atestados de capacidade técnica fornecidos por pessoas jurídicas de direito público ou privado devidamente identificadas, em nome do licitante, relativo à execução de obra ou serviço de engenharia, compatível em características, quantidades e prazos com o objeto da presente licitação, envolvendo as parcelas de maior relevância e valor significativo do objeto da licitação.:

I - Somente serão aceitos atestados expedidos após a conclusão do contrato ou se decorrido, pelo menos, um ano do início de sua execução, exceto se firmado para ser executado em prazo inferior.

II - O licitante disponibilizará todas as informações necessárias à comprovação da legitimidade dos atestados apresentados, apresentando, dentre outros documentos, cópia do contrato que deu suporte à contratação, endereço atual da contratante e local em que foram prestados os serviços.

III - O atestado deverá conter, além do nome do atestante, endereço e telefone da pessoa jurídica, ou qualquer outra forma de que a Conab possa valer-se para manter contato com a empresa declarante.

IV - A Conab se reserva o direito de realizar diligências para comprovar a veracidade dos atestados, podendo, requisitar cópias dos respectivos Contratos e aditivos e/ou outros documentos comprobatórios do conteúdo declarado.

V - O licitante vencedor, apenas por ocasião da assinatura do contrato, deverá comprovar que possui inscrição primária ou secundária no registro ou inscrição na entidade profissional

competente, bem como de que se encontra com as suas obrigações em dia com este órgão.

VI - Será admitida, para fins de comprovação de quantitativo mínimo do serviço, a apresentação de diferentes atestados de serviços executados de forma concomitante.

10.4.5. **Da Vistoria**

10.4.6. A licitante poderá vistoriar o local em que será executado o serviço até o último dia útil anterior à data fixada para a abertura da sessão pública, com o objetivo de inteirar-se das condições e grau de dificuldades existentes, mediante prévio agendamento de horário, até o segundo dia útil anterior à abertura da sessão pública, devendo o agendamento ser efetuado previamente pelo telefone (86) 99940-9710, podendo sua realização ser comprovada por:

10.4.6.1. Declaração assinada pelo proponente de que realizou vistoria no local da prestação do serviço e de que tem pleno conhecimento das condições e peculiaridades inerentes à natureza do trabalho, que assume total responsabilidade por este fato e que não utilizará desta para quaisquer questionamentos futuros que ensejem desavenças técnicas ou financeiras com esta Conab, na forma do Anexo I do Projeto Básico; ou

10.4.6.2. Declaração emitida pelo proponente optante por não realizar a vistoria de que tem pleno conhecimento das condições e peculiaridades inerentes à natureza do trabalho, Anexo II do Projeto Básico, que assume total responsabilidade pela sua opção e que não utilizará desta para quaisquer questionamentos futuros que ensejem desavenças técnicas ou financeiras com esta Conab. A Declaração deve ser encaminhada ao e-mail: pi.pregao@conab.gov.br.

10.4.7. **Declarações a serem enviadas via sistema Compras Governamentais:**

a) declaração, sob as penalidades cabíveis, da inexistência de fatos supervenientes impeditivos para a sua habilitação neste certame;

b) declaração de que a empresa cumpre o disposto no inciso XXXIII do art. 7º da Constituição Federal, conforme o inciso VI do art. 14 do Decreto nº 5.450/2005, ou seja, que não utiliza mão de obra direta ou indireta de menores;

c) declaração de que é Microempresa, Empresa de Pequeno Porte ou Cooperativa, de acordo com o art. 3º da Lei Complementar 123, de 2006, se for o caso; e

d) declaração de elaboração independente de proposta;

e) declaração de que não possui em sua cadeia produtiva, empregados executando trabalho degradante ou forçado;

f) declaração de que está ciente do cumprimento da reserva de cargos prevista em lei para pessoa com deficiência ou para reabilitado da Previdência Social e que atende às regras de acessibilidade previstas na legislação.

g) Manifestando ciência em relação ao inteiro teor do ato convocatório e dos seus anexos e concordando com suas condições, respondendo

pela veracidade das informações prestadas, na forma da lei.

h) Declarando que a proposta econômica compreenderá a integralidade dos custos para atendimento dos direitos trabalhistas assegurados na Constituição Federal de 1988, nas leis trabalhistas, nas normas infralegais, nas convenções coletivas de trabalho e nos termos de ajustamento de conduta vigentes na data da sua entrega em definitivo.

i) Declarações para fins de habilitação: i.1) de atendimento aos requisitos de habilitação previstos em lei e no instrumento convocatório; i.2) de inexistência de impedimento à habilitação do fornecedor e de que comunicará a superveniência de ocorrência impeditiva ao órgão ou entidade contratante; b.3) de cumprimento às exigências de reserva de cargos para pessoa com deficiência e para reabilitado da Previdência Social, previstas em lei e em outras normas específicas; b.4) de ciência em relação a todas as informações e condições locais para o cumprimento das obrigações objeto da licitação; b.5) de cumprimento do disposto no inciso XXXIII do art. 7º da Constituição Federal de 1988, que proíbe o trabalho noturno, perigoso ou insalubre a menores de dezoito e de qualquer trabalho a menores de dezesseis anos, salvo na condição de aprendiz, a partir de quatorze anos.

j) Declarações de cumprimento à legislação trabalhista: j.1) de observação aos incisos III e IV do art. 1º e cumprimento ao disposto no inciso III do art. 5º, todos da Constituição Federal de 1988, que veda o tratamento desumano ou degradante e j.2) de cumprimento à reserva de cargos prevista em lei para aprendiz, bem como as reservas de cargos previstas em outras normas específicas, quando cabíveis

k) Profissionais organizados sob a forma de cooperativa (Declaração válida apenas para cooperativas): d.1) Manifestando participação da licitação sob a forma de cooperativa, que atende ao disposto no art. 16 da Lei n.º 14.133, de 1º de abril de 2021.

l) Declaração de que é Microempresa, Empresa de Pequeno Porte ou Cooperativa, de acordo com o art. 3º da Lei Complementar 123, de 2006, se for o caso.

10.5. Em atendimento à determinação do Tribunal de Contas da União (Acórdão nº 1.793/2011 do Plenário), **o Pregoeiro, como condição prévia ao exame da documentação de habilitação do licitante, verificará** o eventual descumprimento das condições de participação, especialmente quanto à existência de sanção que impeça a participação no certame ou a futura contratação, **mediante a consulta de regularidade do fornecedor nos seguintes cadastros:**

a) **SICAF**, verificando, ainda, a composição societária das empresas neste sistema, a fim de se certificar se entre os sócios há empregados da Conab;

b) **Cadastro Nacional de Empresas Inidôneas e Suspensas - CEIS**, mantido pela Controladoria-Geral da União (www.portaldatransparencia.gov.br/ceis);

c) **Cadastro Nacional de Condenações Cíveis por Atos de Improbidade Administrativa**, mantido pelo Conselho Nacional de Justiça (www.cnj.jus.br/improbidade_adm/consultar_requerido.php).

d) **Lista de Inidôneos**, mantida pelo Tribunal de Contas da União – TCU.

10.5.1. A consulta aos cadastros será realizada em nome da empresa licitante e também de seu sócio majoritário, por força do art. 12 da Lei nº 8.429, de 1992, que prevê, dentre as sanções impostas ao responsável pela prática de ato de improbidade administrativa, a proibição de contratar com o Poder Público, inclusive por intermédio de pessoa jurídica da qual seja sócio majoritário.

10.5.2. **Constatada a existência de sanção, o Pregoeiro reputará o licitante inabilitado, por falta de condição de participação.**

10.6. Os documentos, dentro de seus prazos de validade, poderão ser apresentados em original, por qualquer processo de cópia autenticada em cartório competente, ou por empregado da CONAB mediante a apresentação dos originais, ou cópia da publicação em órgão da imprensa oficial.

10.7. **Será inabilitado o licitante que não comprovar sua habilitação, seja por não apresentar quaisquer dos documentos exigidos, ou apresentá-los em desacordo com o estabelecido neste Edital, observado o disposto nos itens editalícios 20.3 e 20.4.**

10.8. Se a proposta não for aceitável ou se o licitante não atender às exigências de habilitação, o Pregoeiro examinará a proposta subsequente e assim sucessivamente, na ordem de classificação, até a seleção da proposta que melhor atenda a este Edital, considerando-se o disposto no item editalício 9.2.8.

10.9. **Será considerado vencedor deste pregão o licitante que oferecer o menor preço e que atender as exigências editalícias, referentes à proposta de preços e à habilitação.**

11. DO RECURSO, DA ADJUDICAÇÃO E DA HOMOLOGAÇÃO

11.1. Declarado o vencedor, o Sistema abrirá **o prazo mínimo de 10 minutos** para o licitante manifestar sua intenção de recurso quanto ao julgamento da proposta e, na sequência, **novo prazo de 10 minutos** para manifestar intenção recursal quanto à habilitação, período durante o qual qualquer licitante poderá, de forma imediata e motivada, em campo próprio do sistema, manifestar distintamente sua intenção de recurso quanto ao julgamento e à habilitação.

11.1.1. O Sistema processará automaticamente a intenção de recurso, aceitando-a, em campo próprio da plataforma.

11.1.2. O licitante que ver sua intenção de recurso aceita pelo sistema deverá registrar as razões do recurso em campo próprio do sistema, no prazo de 3 (três) dias, ficando os demais licitantes, desde logo, intimados a apresentar contrarrazões, também via sistema e em igual prazo, que começará a correr do término do prazo da recorrente.

11.1.3. A falta de apresentação das razões recursais no prazo estabelecido no sistema importará a decadência desse direito e autorizará o Pregoeiro a adjudicar o objeto ao licitante vencedor

11.1.4. Para efeito do disposto no art. 3º, inciso II, da Lei nº 9784/1999, fica franqueada aos interessados a vista dos autos do Processo que cuida desta licitação.

11.1.5. Nas hipóteses de provimento de recurso que leve à

anulação de atos anteriores à realização da sessão pública precedente ou em que seja anulada a própria sessão pública, a sessão pública poderá ser reaberta, ocasião em que serão repetidos os atos anulados e os que dele dependam.

11.2. Os recursos rejeitados pelo Pregoeiro serão apreciados pela autoridade competente.

11.3. O acolhimento do recurso implicará a invalidação apenas dos atos insuscetíveis de aproveitamento.

11.4. Os recursos e impugnações interpostos fora dos prazos não serão conhecidos.

11.5. O objeto deste Pregão será adjudicado pelo Pregoeiro ao licitante declarado vencedor, salvo quando houver recurso, hipótese em que a adjudicação caberá a autoridade competente para homologação, após a regular decisão dos recursos eventualmente apresentados.

11.6. O objeto deste Pregão será **adjudicado e homologado** pelo autoridade competente que autorizou a deflagração do processo licitatório, na forma da legislação vigente e do Regulamento de Licitações e Contratos da Conab.

11.7. O objeto deste Pregão será adjudicado integralmente ao licitante vencedor.

12. DO INSTRUMENTO CONTRATUAL

12.1. As obrigações decorrentes da presente licitação serão formalizadas por Contrato celebrado entre a CONAB e o licitante vencedor, e observará os termos do RLC e demais normas pertinentes.

12.2. O licitante vencedor será convocado para, no prazo de até 05 (cinco) dias úteis, contado da convocação, celebrar o termo de contrato.

12.3. Antes da assinatura do contrato será exigida a comprovação das condições de habilitação consignadas neste Edital, **as quais deverão ser mantidas pelo licitante vencedor durante a vigência contratual.**

12.4. Se o licitante vencedor não fizer a comprovação referida no subitem anterior ou recusar-se a assinar o contrato, será convocado outro licitante para celebrá-lo, observada a ordem de classificação, e assim sucessivamente, sem prejuízo da aplicação das sanções cabíveis.

12.5. Antes da contratação será feita consulta ao CADIN - Cadastro Informativo de Créditos não Quitados do Setor Público Federal, nos termos do Inciso III do art. 6.º da Lei n.º 10.522, de 19/07/2002, junto ao SICAF, ao Cadastro Nacional de Empresas Inidôneas e Suspensas - CEIS, a CNDT, ao Cadastro Nacional de Condenações Cíveis por Atos de Improbidade Administrativa e à Lista de Inidôneos, mantida pelo Tribunal de Contas da União - TCU.

12.6. O prazo de vigência do contrato será de até 90 (noventa) dias, contados da data de sua assinatura do contrato, prorrogável na forma dos arts. 497 e 498, ambos do Regulamento de Licitações e Contratos da Conab (RLC).

12.7. O reajuste dos preços dos bens contratados e a subcontratação também deverão observar o disposto no Projeto Básico.

13. DO ACOMPANHAMENTO E DA FISCALIZAÇÃO

13.1. O acompanhamento e a fiscalização das obrigações da contratante serão

realizadas na forma apresentada no Termo de Referência, Anexo I do Edital e conforme Regulamento de Licitações e Contratos - RLC.

14. **SUBCONTRATAÇÃO**

14.1. Não é permitido que a CONTRATADA realize subcontratação dos serviços deste Projeto Básico, salvo quando a natureza do serviço trate de itens que por sua especialização necessitem do emprego de empresas ou profissionais especialmente habilitados.

14.2. A responsabilidade sobre os serviços subcontratados é da CONTRATADA e não poderá ser transmitida aos subcontratados.

15. **DAS OBRIGAÇÕES DA CONTRATANTE**

15.1. As obrigações da CONTRATANTE encontram-se previstas no Projeto Básico e no Contrato.

15.2. Compete ao licitante verificar as Obrigações da Contratante nos anexos mencionados, uma vez que fazem parte do detalhamento do objeto licitatório e, portanto, poderão influenciar na formação de sua Proposta de Preços.

16. **DAS OBRIGAÇÕES DA CONTRATADA**

16.1. As obrigações da CONTRATADA encontram-se previstas no Projeto Básico e no Contrato.

16.2. Compete ao licitante verificar as Obrigações da Contratada nos anexos mencionados, uma vez que fazem parte do detalhamento do objeto licitatório e, portanto, poderão influenciar na formação de sua Proposta de Preços.

17. **DO PAGAMENTO**

17.1. O pagamento pelo fornecimento dos bens descritos neste Edital e seus anexos será processado na forma estabelecida no Projeto Básico, disposto no Anexo I deste Edital e nos artigos 558 a 567 do RLC.

18. **DAS SANÇÕES ADMINISTRATIVAS**

18.1. As sanções administrativas referentes à execução contratual são aquelas previstas no Projeto Básico e no Contrato.

18.2. Compete ao licitante também verificar, no anexo mencionado, quais são as sanções administrativas cabíveis no caso de irregularidades na fase licitatória, perpetradas pelos seus participantes.

19. **DA DOTAÇÃO ORÇAMENTÁRIA**

19.1. As despesas que atenderão a contratação estão programadas em dotação orçamentária própria, prevista no orçamento da União para o exercício de 2025 e correrão por meio do PTRES Nº:**229526**- Natureza de Despesa:**33.90.39.16** - Fonte: **1000** - Plano Interno **RECUPERA UN** e Ação Orçamentária **DESENVOLVIMENTO DO ABASTECIMENTO AGROALIMENTAR**.

20. **DOS ESCLARECIMENTOS E DA IMPUGNAÇÃO AO EDITAL**

20.1. **Até 3 (três) dias úteis** antes da data designada para abertura da sessão pública, qualquer pessoa, física ou jurídica, poderá impugnar o Edital deste Pregão mediante petição a ser enviada para o endereço eletrônico pi.pregao@conab.gov.br, até as 18 horas, no horário oficial de Brasília-DF.

20.1.1. O Pregoeiro, auxiliado pelo setor técnico competente, decidirá sobre a impugnação no prazo de **2 (dois) dias úteis**.

20.2. Acolhida a impugnação contra este Edital, será designada e publicada nova data para a realização do certame, exceto quando, inquestionavelmente, a alteração não afetar a formulação das propostas.

20.3. Os pedidos de esclarecimentos devem ser enviados ao Pregoeiro até 3 (três) dias úteis anteriores à data fixada para abertura da sessão pública, através do endereço eletrônico e-mail **pi.pregao@conab.gov.br**.

20.3.1. O Pregoeiro, auxiliado pelo setor técnico competente, responderá aos pedidos de esclarecimento no prazo de 2 (dois) dias úteis.

20.4. As respostas prestadas pelo Pregoeiro às impugnações e aos esclarecimentos solicitados serão entranhados nos autos do processo licitatório, enviadas por e-mail aos solicitantes e disponibilizadas no sistema eletrônico para consulta dos interessados.

20.5. As impugnações e pedidos de esclarecimentos não suspendem os prazos previstos no certame.

21. **DAS DISPOSIÇÕES FINAIS**

21.1. A autoridade competente para aprovação do procedimento licitatório somente poderá revogá-lo em face de razões de interesse público, por considerá-lo inoportuno ou inconveniente e por motivo de fato superveniente devidamente comprovado, pertinente e suficiente para justificar tal conduta, devendo anulá-lo por ilegalidade, de ofício ou por provocação de qualquer pessoa, mediante ato escrito e fundamentado.

21.1.1. A anulação do procedimento licitatório induz à do contrato.

21.1.2. Os licitantes não terão direito à indenização em decorrência da anulação do procedimento licitatório, ressalvado o direito do contratado de boa-fé de ser ressarcido pelos encargos que tiver suportado no cumprimento do contrato.

21.2. É facultado ao Pregoeiro ou à autoridade superior, em qualquer fase deste Pregão, promover diligência destinada a esclarecer ou completar a instrução do processo, vedada a inclusão posterior de informação ou de documentos que deveriam ter sido apresentados para fins de classificação e habilitação.

21.2.1. Havendo necessidade de suspensão da sessão pública para a realização de diligências, a sessão pública somente poderá ser reiniciada mediante aviso prévio no sistema, com, no mínimo, 24 (vinte e quatro horas) de antecedência.

21.3. No julgamento das propostas e na fase de habilitação, o Pregoeiro poderá sanar erros ou falhas que não alterem a substância das propostas e dos documentos e a sua validade jurídica, mediante despacho fundamentado, registrado em ata e acessível a todos, atribuindo-lhes validade e eficácia para fins de classificação e habilitação.

21.4. O desatendimento de exigências formais não essenciais, não importará no afastamento do licitante, desde que sejam possíveis a aferição da sua

qualificação e a exata compreensão da sua proposta, durante a realização da sessão pública deste pregão eletrônico.

21.5. Os documentos eletrônicos produzidos com a utilização de processo de certificação disponibilizada pela ICP-Brasil, nos termos da Medida Provisória nº 2.200-2, de 24 de agosto de 2001, serão recebidos e presumidos verdadeiros em relação aos signatários, dispensando-se o envio de documentos originais e cópias autenticadas em papel.

21.6. Caso os prazos definidos neste Edital não estejam expressamente indicados na proposta, eles serão considerados como aceitos para efeito de julgamento deste Pregão.

21.7. Na contagem dos prazos estabelecidos neste Edital e seus Anexos, excluir-se-á o dia do início e incluir-se-á o do vencimento. Só se iniciam e vencem os prazos em dias de expediente na CONAB.

21.8. Em caso de divergência entre normas infralegais e as contidas neste Edital, prevalecerão aquelas.

21.9. As normas que disciplinam este pregão eletrônico serão sempre interpretadas em favor da ampliação da disputa entre os interessados, sem comprometimento da segurança da futura contratação.

21.10. Aplicam-se às cooperativas enquadradas na situação do art. 34 da Lei nº 11.488, de 15 de junho de 2007, todas as disposições relativas às microempresas e empresas de pequeno porte.

21.11. Este Pregão poderá ter a data de abertura da sessão pública transferida por conveniência da CONAB, sem prejuízo do disposto no inciso I, do artigo 245 do Regulamento de Licitações e Contratos da Conab.

22. DO FORO

22.1. As partes elegem o foro da Justiça Federal do Piauí, Seção Judiciária de Teresina-PI, competente para dirimir quaisquer dúvidas suscitadas em razão deste Contrato, que não puderem ser resolvidas de comum acordo.

22.2. As questões decorrentes da execução deste Instrumento, que não possam ser dirimidas administrativamente, serão processadas e julgadas na Justiça Federal do Piauí, no Foro da cidade de Teresina-PI, com exclusão de qualquer outro, por mais privilegiado que seja, salvo nos casos previstos no art. 102, inciso I, alínea “d” da Constituição Federal.

23. Integram este Edital os seguintes Anexos:

23.1. Anexo I - Projeto Básico e seus anexos (44609049).



Documento assinado eletronicamente por **Alessandro Mendes da Costa**, **Gerente de Área Regional - Conab**, em 21/08/2025, às 12:00, conforme horário oficial de Brasília, com fundamento no art. 4º, § 3º, do [Decreto nº 10.543, de 13 de novembro de 2020](#).



Documento assinado eletronicamente por **DANILO ROCHA BRITO VIANA**, **Superintendente Regional - Conab**, em 21/08/2025, às 12:15, conforme horário oficial de Brasília, com fundamento no art. 4º, § 3º, do [Decreto nº 10.543, de 13 de novembro de 2020](#).



A autenticidade deste documento pode ser conferida no site:

[https://sei.agro.gov.br/sei/controlador_externo.php?](https://sei.agro.gov.br/sei/controlador_externo.php?acao=documento_conferir&id_orgao_acesso_externo=0)

[acao=documento_conferir&id_orgao_acesso_externo=0](https://sei.agro.gov.br/sei/controlador_externo.php?acao=documento_conferir&id_orgao_acesso_externo=0), informando o código verificador **45023588** e o código CRC **EFD2B444**.

Referência: Processo nº.: 21220.000059/2025-40	SEI: nº.: 45023588
--	--------------------

PROJETO BÁSICO**1. OBJETO**

1.1. Contratação de empresa para execução de serviço de engenharia com fornecimento de mão de obra, materiais e equipamentos, necessários à construção e instalação de muro, gradil, portões automatizados e guarita de vigilância 24h com banheiro, no armazém da UA-Teresina localizado no pátio de manobras da RFFSA.

2. JUSTIFICATIVA

2.1. O armazém da UA-Teresina situado no pátio de manobras da RFFSA fica em um terreno aberto, sem a proteção de um muro ou mesmo uma cerca ao seu redor, onde transitam pessoas livremente a qualquer horário do dia ou da noite, inclusive é passagem de moradores de uma favela adjacente. Desde janeiro de 2021 houveram acontecimentos que externam a falta de segurança do armazém, conforme relatado a seguir:

- a) passou um rapaz de bicicleta no horário de expediente com uma pistola na mão, acenando e exibindo-a para nós empregados e beneficiários do ProVB presentes;
- b) há relatos que no pátio de manobras da RFFSA já houve abandonos de veículos roubados (carro e moto), furto de combustível nos trens, dentre outros. Por ser um terreno de livre acesso, vários caminhoneiros estacionam suas carretas, sobretudo à noite, no entorno do nosso armazém e/ou escritório, bem como veículos de passeio no nosso estacionamento. Com isso já houve também furtos de baterias desses veículos;
- c) no armazém ao lado do nosso, em uma distribuidora de cimento, houve um furto de cabos elétricos. Os meliantes desligaram o disjuntor geral para retirá-los "em segurança";
- d) do lado de fora do nosso escritório tem um bebedouro que é para ser utilizado pelo pessoal da empresa de braçagem e beneficiários do ProVB, no entanto, por ser em local aberto, todos têm acesso e muita gente externa utiliza, o que acarretou na quebra de torneira algumas vezes;
- e) um vigilante nosso nos reportou que uma rapaz passou, parou perto de um cabo de aterramento e ficou observando. O vigilante o interpelou e o jovem se retirou do local. Isso aconteceu numa manhã, em dia de expediente. Uns dois dias depois o cabo foi furtado de madrugada;
- f) semanas depois furtaram novamente outro cabo de madrugada; e
- g) meses depois, na madrugada, houve a tentativa de furto no prédio anexo, impedido pelo vigilante de plantão, que percebeu a ação de dois meliantes e os impediu, afugentando-os.

2.2. Diante disso, existe a necessidade da execução desses serviços.

3. OBJETIVO

3.1. Dificultar ações criminosas no prédio, aumentar a segurança dos empregados da Conab, trabalhadores da braçagem, beneficiários ProVB de outros agentes/parceiros da Conab e tornar mais eficaz o trabalho dos vigilantes.

4. FUNDAMENTAÇÃO LEGAL E ENQUADRAMENTO DO OBJETO

4.1. Trata-se de serviço comum de engenharia - atividade ou conjunto de atividades que necessitam da participação e do acompanhamento de profissional engenheiro habilitado, nos termos do disposto na Lei nº 5.194, de 24 de dezembro de 1966, e cujos padrões de desempenho e qualidade possam ser objetivamente definidos pela administração pública, mediante especificações usuais de mercado (Decreto nº 10.024, de 20/09/2019, art. 3º, inciso VII).

4.2. O serviço em apreço será contratado por meio de Pregão Eletrônico, com fundamento legal no artigo 292 do Regulamento de Licitações e Contratos da Conab.

4.3. Conforme Lei Complementar 123/2016, que institui o Estatuto Nacional da Microempresa e da Empresa de Pequeno Porte, bem como ao Decreto 8.538/2015, que dentre outras deliberações, regulamenta o tratamento favorecido, diferenciado e simplificado para as microempresas e empresas de pequeno porte, este processo não será destinado exclusivamente à participação de microempresas e empresas de pequeno porte, tendo em vista o valor estimado da contratação é superior a R\$ 80.000,00 (oitenta mil reais), estabelecido em lei.

4.4. Por ser uma licitação cujo critério de julgamento é o de menor preço, a mesma se dará no modo aberto em conformidade com o RLC da Conab (Resolução Consad N.º 016, de 23/07/2021).

4.5. Concluída a fase interna de elaboração e aprovação do Projeto Básico, do projeto executivo e do Edital, o orçamento de referência e o valor estimado da licitação assumirão caráter ABERTO.

5. DISPOSIÇÕES INICIAIS

5.1. Os serviços deverão ser executados por mão de obra qualificada e deverão obedecer rigorosamente às instruções contidas neste Projeto Básico, bem como atender às normas e métodos da ABNT, às normas regulamentadoras de segurança e saúde no trabalho.

5.2. Todos os materiais deverão ser de primeira qualidade, obedecendo a padrões e normas em vigor, e inteiramente fornecidos pela CONTRATADA.

5.3. A mão de obra a empregar deverá ser especializada e treinada para desempenho das atividades inerentes ao serviço.

5.4. Ficará a CONTRATADA obrigada a desmontar e refazer os trabalhos rejeitados pela FISCALIZAÇÃO, ficando por sua conta exclusiva, as despesas decorrentes desses serviços.

5.5. Todos os empregados da CONTRATADA, deverão estar habilitados a realizar as atividades e ter conhecimento das normas de segurança do trabalho de acordo com os riscos do ambiente que frequentarão, desta forma será obrigatório a apresentação de ASO (Atestado de Saúde Ocupacional) válido, sendo que todos os equipamentos assim como EPIs (calçados, roupas, cinto de segurança, óculos, máscaras, etc.) serão de fornecimento e responsabilidade (uso, fiscalização e guarda) por parte da empresa CONTRATADA.

5.6. A empresa CONTRATADA deverá ter funcionário responsável por fiscalizar a utilização de EPIs, avaliar e eliminar riscos, garantindo a segurança dos trabalhadores na execução dos trabalhos.

6. REGIME DE EXECUÇÃO

6.1. Os serviços descritos como objeto deste Projeto Básico serão executados em regime de **empreitada por preço global**.

7. JULGAMENTO E ACEITABILIDADE DAS PROPOSTAS

7.1. A proposta deve conter a descrição dos serviços e materiais observadas as especificações constantes do Projeto Básico, de forma clara e específica, descrevendo detalhadamente as características do material e serviço ofertados, bem como preços unitários e total detalhados em planilha, incluindo especificação de marca, procedência e outros elementos que de forma inequívoca identifiquem e constatem as características do material.

7.2. O condutor da licitação poderá solicitar parecer de técnicos pertencentes ao quadro de pessoal da Conab ou, ainda, de pessoas físicas ou jurídicas estranhas a ele, para orientar sua decisão;

7.3. Não se admitirá proposta que apresente valores simbólicos, irrisórios ou de valor zero, incompatíveis com os preços de mercado, exceto quando se referirem a materiais e instalações de propriedade da licitante, para os quais ela renuncie à parcela ou à totalidade de remuneração.

7.4. Não serão aceitas propostas com valor unitário ou global superior ao estimado ou com preços manifestamente inexequíveis.

7.5. Será julgada vencedora do certame licitatório, a empresa que apresentar **MENOR PREÇO GLOBAL**, especificando o preço unitário e total por item incluindo o equipamento e todas as despesas de instalação (mão de obra, materiais e etc.), e que atender todas as exigências estabelecidas no presente Projeto Básico e no edital.

7.6. O licitante detentor do menor preço global deverá imediatamente encaminhar, por meio eletrônico, ou, se for o caso, por outro meio e prazo indicados pela Conab, sem prejuízo do seu ulterior envio pelo sistema eletrônico, sob pena de não aceitação da proposta:

7.6.1. Planilhas orçamentárias sintética e analítica, conforme modelos contidos nos **anexos VII e VIII**, respectivamente, deste Projeto Básico com os respectivos valores de materiais, equipamentos e mão de obra.

7.6.1.1. Erros no preenchimento da planilha não são motivos suficientes para a desclassificação da proposta, quando a planilha puder ser ajustada sem a necessidade de majoração do preço ofertado e, desde que se comprove que este é suficiente para arcar com todos os custos da contratação.

7.6.2. Cronograma físico-financeiro, conforme modelo apresentado no **anexo IX** deste Projeto Básico.

7.6.2.1. O cronograma físico-financeiro proposto pelo licitante deverá observar o prazo máximo de conclusão dos serviços descritos neste Projeto Básico.

7.6.2.2. O cronograma físico deve detalhar de forma clara o início e o término de cada etapa dos serviços que são objeto deste Projeto Básico. É importante que a Contratada determine previamente as etapas do serviço para facilitar o acompanhamento por parte da Conab, bem como, o planejamento para liberação das áreas para realização dos serviços.

7.6.3. Benefícios e Despesas Indiretas - BDI, detalhando todos os seus componentes, inclusive em forma percentual, conforme modelo contido no **anexo III** deste Projeto Básico.

7.6.3.1. As alíquotas de tributos cotadas pelo licitante não podem ser superiores aos limites estabelecidos na legislação tributária.

7.6.3.2. O BDI máximo não poderá ultrapassar os limites definidos pelo Acórdão 2622/13 do TCU.

7.6.4. Tabela de composição dos encargos sociais, conforme modelo contido no **anexo IV** deste Projeto Básico.

8. REALIZAÇÃO DA VISTORIA

8.1. Antes de apresentar sua proposta, a proponente deverá analisar todos os documentos do edital, sendo recomendada a visita e vistoria técnica ao local de execução dos serviços.

8.2. A vistoria técnica tem por objetivo a inspeção das instalações do prédio da UA-Teresina localizado no Distrito Industrial a fim de verificar as condições gerais de execução dos serviços licitados e realizar medições *in loco* para fins de elaboração de planilha orçamentária de quantitativos e preços.

8.3. A proponente que desejar vistoriar os locais deverá agendar horário. A vistoria pode ser agendada no próprio local dos serviços, endereçado na rua cinco, Vila São Raimundo, bairro Itararé, Teresina-PI, CEP: 64078-225, no horário normal de expediente (07h30min a 11h30min e 13h a 17h), nos dias úteis de segunda a sexta-feira, ou por contato via telefone através dos números (86) 3194-5427 / 5480 / 5486.

8.4. Após a vistoria será emitida declaração de visita técnica conforme anexo I deste Projeto Básico assinado por técnico responsável da Conab, atestando textualmente o seguinte:

8.4.1. Que a proponente visitou a unidade e vistoriou as instalações onde serão executados os serviços inerentes à reparos e adaptações nas instalações físicas e que tomou conhecimento de todas as informações, peculiaridades e condições para cumprimento das obrigações assumidas relacionadas ao objeto deste Projeto Básico.

8.5. Caso a interessada opte por não realizar a visita/vistoria técnica, firmará declaração conforme **anexo II** deste Projeto Básico na qual dispensa a necessidade de visita/vistoria técnica, assumindo todo e qualquer risco por sua decisão e se comprometendo a prestar fielmente o serviço nos termos do Edital, do presente Projeto Básico e dos demais anexos que compõem o processo Licitatório.

8.5.1. Os riscos incluem assumir os custos com a falta ou excesso de materiais e mão de obra para execução dos serviços necessários à entrega do objeto descrito neste Projeto Básico.

8.6. A apresentação do Atestado de Visita/Vistoria técnica ou da Declaração de Dispensa de Vistoria, conforme modelos disponibilizados neste Projeto Básico serão obrigatórios na fase de habilitação do certame.

8.7. Caso não haja possibilidade de concluir a visita e vistoria técnica no mesmo dia, será continuada no dia seguinte, exceto quando for o último dia antecedente a licitação.

8.8. Toda e qualquer despesa com a visita e vistoria técnica correrá por conta da Licitante interessada.

8.9. Recomenda-se ainda, que o representante legal para a visita técnica deva ser o engenheiro ou arquiteto responsável técnico da empresa ou engenheiro ou arquiteto pertencente ao quadro técnico da empresa.

9. DO LOCAL E HORÁRIO DA PRESTAÇÃO DE SERVIÇOS

9.1. Os serviços e recursos necessários à execução do objeto deste Projeto Básico serão alocados na estrutura do prédio da UA-Teresina, localizado vide item n.º 8.3.

10. ESPECIFICAÇÕES TÉCNICAS PARA EXECUÇÃO DOS SERVIÇOS

10.1. Local de intervenção

10.1.1. Os serviços serão executados integralmente no prédio da UA-Teresina, localizado na rua D, lotes 61 e 62, bairro Distrito Industrial, Teresina-PI, CEP: 64.025-050, no horário normal de expediente (07h30min a 11h30min e 13h a 17h), nos dias úteis de segunda a sexta-feira.

10.1.2. Trata-se de substituições dos pisos do armazém e do revestimento cerâmico do escritório do prédio da UA-Teresina localizado no Distrito Industrial.

10.2. Considerações sobre os serviços

10.2.1. O serviços deverão ser executados de acordo com os seguintes itens:

- a) Requisitos de Normas e/ou Especificações, Métodos de Ensaio e Terminologia, estabelecidos pela Associação Brasileira de Normas Técnicas (ABNT) ou formulados por laboratórios ou institutos de pesquisas tecnológicas brasileiros;
- b) Manual de Obras Públicas – Edificações / Práticas da SEAP (Decreto nº 92.100/1.985), e as boas práticas de mercado;
- c) Recomendações, instituições e especificações de fabricantes de materiais para sua devida aplicação/instalação;
- d) Instruções e Resoluções do órgãos do sistema CREA/CONFEA;
- e) Normas Regulamentadoras do Ministério do Trabalho e Emprego, em especial a NR-18;
- f) Normas das concessionárias de serviços públicos;
- g) Regulamentos do Corpo de Bombeiros do Distrito Federal;
- h) Normas relativas a acessibilidade (NBR 9050).

10.2.2. Para casos que trata o item "c", deverá haver documento (laudo técnico ou documento equivalente) do fabricante que justifique a adoção da metodologia de execução.

10.2.3. Entende-se por produtos equivalentes na execução deste Projeto Básico aqueles que tenham as mesmas características técnicas, propriedades físico-químicas, qualidade, resistência, garantia e utilização.

10.2.4. Para a comprovação da equivalência, a Conab poderá utilizar as especificações técnicas da fabricante do produto indicado para comparar ao ofertado pela Contratada.

10.2.5. A presente Especificação Técnica objetiva definir os materiais e fixar as condições para a execução dos serviços a serem contratados pela Conab para a execução de Serviços destinados à substituição do piso do armazém e do revestimento cerâmico do escritório do prédio da UA-Teresina localizado no Distrito Industrial;

10.2.6. Os projetos foram executados de acordo com as normas da ABNT pertinentes. Qualquer alteração deverá ser analisada e aprovada pela FISCALIZAÇÃO.

10.3. Administração local e serviços preliminares

10.3.1. Os serviços serão fiscalizados por pessoal credenciado, e que será designado pela Conab, a qual será doravante, será aqui designada FISCALIZAÇÃO.

10.3.2. Os serviços de engenharia serão conduzidos por pessoal pertencente à CONTRATADA, competente e capaz de proporcionar serviços tecnicamente adequados e de acabamento esmerado, em número compatível com o ritmo dos serviços, para que o cronograma físico e financeiro proposto seja cumprido à risca.

10.3.3. O responsável técnico da contratada não poderá ausentar-se do canteiro de obras por mais de 96 horas, bem como nenhum serviço técnico em que sua responsabilidade técnica for exigível poderá ser executado sem sua supervisão técnica.

10.3.4. A CONTRATADA não poderá executar, qualquer serviço que não seja autorizado pela FISCALIZAÇÃO, salvo aqueles que se caracterizem, notadamente, como de emergência e necessários ao andamento ou segurança da edificação.

10.3.5. A CONTRATADA deverá apresentar ao fiscal técnico a Anotação de Responsabilidade Técnica (ART) de Execução dos serviços de engenharia após no máximo, 10 dias corridos da data de início de execução dos serviços, conforme resolução CONFEA Nº 1.137 de 31/03/2023. Após a finalização dos serviços a contratada deverá apresentar a baixa da ART no prazo de 10 dias corridos.

10.3.6. No prazo de 05 dias úteis da ordem de serviço, a CONTRATADA deverá instalar a placa de serviço conforme modelo estabelecido no Manual de uso da marca do Governo Federal – Obras e Manual de Identidade Visual da Conab.

10.4. Quantitativo de serviços

10.4.1. Os quantitativos e os respectivos custos de referência estão apresentados no Anexo VII deste Projeto Básico.

10.4.2. Os quantitativos definidos e constantes da planilha de preços fornecida pela Conab são apenas orientativos, cabe a cada licitante levantar seus próprios quantitativos, que serão de sua única responsabilidade, baseando nas especificações técnicas, projetos, bem como em vistoria, realizada *in loco* visando obter o seu preço global para a obra licitada.

10.5. Serviços preliminares

10.5.1. As demolições deverão ser efetuadas no decorrer do prazo de execução da reforma, remoção diária dos entulhos e detritos que venham a acumular no prédio, ao final de cada jornada de trabalho.

10.5.2. O bota-fora e os materiais resultantes das demolições serão de responsabilidade da CONTRATADA, exceto aqueles que a critério da FISCALIZAÇÃO, são de propriedade da Conab, a quem competirá as providências de sua remoção do local para não prejudicar o andamento dos serviços.

10.6. Mureta

10.6.1. A mureta será composta com mourões, alvenaria e arame.

10.6.2. Os mourões serão fixados em fundação tipo sapata (40 X 40 cm), serão de concreto, do tipo curvo (exceto os mourões na parte em que os portões se movimentam, que serão retos) com 2,60 m, sendo enterrados 0,50 m, restando 2,10 m de altura, espaçados em 2,80 m e com furos para passagem de arame.

10.6.3. A parte de alvenaria receberá fundação tipo baldrame, será de 0,60 m de altura, em tijolos cerâmicos de seis furos (9x14x19 cm).

10.6.4. Acima da estrutura de alvenaria terá arame até 2,00 m de altura, espaçados a 0,10 m.

10.7. Gradil

10.7.1. O gradil será do tipo Belgo Nylofor ou similar, pintado na cor verde pantone 362 (código RGB 91-165-30), conforme Manual de Identidade Visual da Conab. Será instalado de acordo com recomendação do fabricante sobre a calçada do armazém e as duas rampas de acesso, distante 0,30 m da borda da calçada.

10.8. Guarita com banheiro

10.8.1. A guarita será posto de serviço da vigilância armada 24h e terá 7,00 m² com um banheiro de 2,82 m². A estrutura será composta por fundação, pilares, vigas e lajes em concreto armado, paredes em alvenaria e telhado metálico.

10.8.2. Fundação

10.8.2.1. A fundação será do tipo sapata trapezoidal com 1,50 m de profundidade sobre solo compactado, sendo seis pilares (P) de 0,14

x 0,26 m sobre as sapatas (ferragem de 8 mm) com dimensões de base (comprimento x largura) e alturas (h0 e h1), conforme a seguir:

- a) sapata 1: base = 0,65 x 0,75 m; h0 = 0,25 m; e h1 = 0,40 m;
- b) sapata 2: base = 0,65 x 0,80 m; h0 = 0,25 m; e h1 = 0,40 m;
- c) sapata 3: base = 0,60 x 0,75 m; h0 = 0,30 m; e h1 = 0,40 m;
- d) sapata 4: base = 0,55 x 0,70 m; h0 = 0,30 m; e h1 = 0,40 m;
- e) sapata 5: base = 0,55 x 0,70 m; h0 = 0,30 m; e h1 = 0,40 m; e
- f) sapata 6: base = 0,55 x 0,70 m; h0 = 0,30 m; e h1 = 0,40 m.

10.8.2.2. A fundação será composta de pilares de 0,09 x 0,21 m (com sapatas na base), onde os pilares P1 e P2 terão armação com seis ferros, enquanto P3, P4, P5 e P6 terão quatro ferros de 10 mm, ambos os casos com estribos de 5 mm e vigas do baldrame, que terão dimensões de 0,14 x 0,25 m, com ferragem de 0,09 x 0,21 m com quatro ferros de 10 mm e estribos de 5 mm.

10.8.3. Vigas

10.8.3.1. Além das vigas da fundação (forma do pavimento térreo) ao nível do solo (0,00 m) terão em outras alturas, conforme a seguir:

- a) forma intermediária do pavimento cobertura: 0,14 x 0,25 m e 2,47 m de altura,
- b) forma do pavimento cobertura: 0,14 x 0,30 m e 3,17 m de altura;
- c) forma do pavimento platibanda: 0,14 x 0,20 m e 4,60 m de altura;

10.8.4. Pilares

10.8.4.1. Os pilares até o pavimento cobertura (3,17 m) serão uma extensão dos pilares da fundação, ou seja, terão as mesmas dimensões e especificações da fundação (0,00 m) a 3,17 m de altura.

10.8.4.2. Os pilares do pavimento cobertura até o pavimento platibanda serão todos com as mesmas dimensões e especificações dos pilares P3, P4, P5 e P6.

10.8.5. Lages

10.8.5.1. As lages serão no pavimento cobertura, feita de concreto armado maciço com 0,10 m de espessura.

10.8.5.2. A armação terá armadura bordo livre (positiva, inferior) e de continuidade (negativa, superior) com ferragem de 6,3 mm e armadura de distribuição com ferragem de 5 mm, servindo de amarração das armaduras negativas.

10.8.5.3. A armadura de continuidade deverá ser ininterrupta, caso haja emendas, deverá haver traspasse.

10.8.5.4. Seão emassadas e pintadas com textura acrílica na cor concreto.

10.8.5.5. O forro será de gesso pé solto na cor branco neve.

10.8.5.6. As lages formarão a marquise que terá um beiral de 0,70 m.

10.8.6. Paredes

10.8.6.1. As paredes serão feitas de alvenaria utilizando tijolos cerâmicos de seis furos (9x14x19 cm). A argamassa para assentamento da alvenaria deverá ser feita com o traço 1:2:6 (cimento, areia cava, areia grossa). As juntas terão espessura máxima de 1,5 cm, rebaixadas com a ponta da colher para facilitar a perfeita aderência dos revestimentos.

10.8.6.2. O revestimento das paredes serão em chapisco comum em areia e cimento no traço 1:4 em todas as superfícies, tanto interna como externa. Em seguida as paredes serão revestidas com reboco no traço 1:6, com massa de cimento, areia e selador com espessuras de até 1,5 cm interna e externamente. O revestimento das paredes internas do banheiro será acrescido de acendimento cerâmico acetinado na cor branca. Nas paredes internas serão aplicadas massa PVC e pintura na cor branca. Nas externas, selador acrílico e textura acrílica na cor branca.

10.8.7. Pisos

10.8.7.1. O contrapiso será feito com pedrisco (seixo ou brita) e já regularizado para o recebimento do piso cerâmico com traço 1:2:3 (cimento, areia grossa, pedrisco) com espessura de 5 cm.

10.8.7.2. Na área interna da guarita será aplicada piso porcelanato acetinado 60 x 60 cm na cor branca, sobre argamassa e rodapés com 10 cm em todo o perímetro interno da guarita.

10.8.7.3. As soleiras serão em granito preto são gabriel.

10.8.7.4. A calçada será piso cimentado em concreto desempenado com junta de dilatação de 1 cm, com 0,50 m de largura na parte da frente e 0,80 m de largura nas demais partes.

10.8.8. Telhado

10.8.8.1. A cobertura será de uma água, em telha metálica trapezoidal com inclinação de 10%. O escoamento será por uma calha de zinco com um tubo PVC em uma das extremidades.

10.8.9. Esquadrias

10.8.9.1. A porta da guarita será em ferro e fechamento em chapa, pintura anticorrosiva; e a porta do banheiro será em madeira compensada (ipê), lisa, semi-oca, sem visor, pintada com tinta esmalte sintético, ambas de 2,10 x 0,80 m na cor verde pantone 362 (código RGB 91-165-30).

10.8.9.2. As três janelas da guarita serão de correr, em aço com batente/requadro de 14 cm, sem divisão, pintura anticorrosiva com vidro temperado 6 mm, sendo uma de 3,50 x 1,10 m e duas de 1,60 x 1,10 m (L x A). Haverá uma janela de acesso à caixa d'água (de abrir), em alumínio, tipo veneziana, de 0,60 x 0,70 m (L x A). O basculante do banheiro terá 1,00 x 0,50 cm (L x A), será em chapa dobrada e vidro temperado 6 mm, com duas folhas modulares de 0,50 x 0,50 cm, do tipo maxim-ar, com pintura anticorrosiva. Todas as esquadrias serão instaladas sobre peitoril e pintadas na cor verde pantone 362 (código RGB 91-165-30).

10.8.10. Instalações elétricas

10.8.10.1. A guarita terá oito pontos elétricos com tomadas/interruptores de embutir e caixas em PVC de 4x2", conforme a seguir:

- a) interruptor duplo (duas seções), para lâmpadas interna e externa;
- b) interruptor simples (uma seção), para par de spots do banheiro;
- c) tomada simples alta (2,20 m de altura), ponto de energia para ar-condicionado de 9.000 BTUs;
- d) duas tomadas simples médias (1,20 m de altura), para uso diverso;
- e) duas tomadas duplas baixas (0,30 m de altura), para uso diverso; e
- f) ponto para antena.

10.8.10.2. A alimentação de energia elétrica será do quadro de distribuição do escritório embutida no solo com eletroduto rígido EPR e nas descidas das paredes com eletroduto corrugado de PVC, até o quadro de distribuição da guarita, que será em caixa de PVC com circuitos definidos e com tampa.

10.8.11. Instalações hidráulicas e sanitárias

10.8.11.1. A alimentação hidráulica será através de tubulação embutida no solo e nas paredes em PVC, a água de entrada será oriunda diretamente da concessionária local (água "da rua"), até uma caixa d'água de 310 L alocada sobre a laje (altura de 3,17 m), onde tem que estar com a superfície lisa, nivelada e isenta de sujeira ou material pontiagudo.

10.8.11.2. A guarita terá cinco pontos d'água, sendo quatro no banheiro (chuveiro, lavatório, sanitário e ducha higiênica) e um externo (torneira de jardim).

10.8.11.3. A bacia sanitária será com caixa acoplada na cor branca, o lavatório terá pia de louça e torneira metálica.

10.8.11.4. O sistema sanitário será composto por caixa de inspeção de concreto, fossa e sumidouro, interligados por tubo em PVC de 100 mm.

10.9. Portões

10.9.1. Serão instalados dois portões deslizantes (correr) com abertura/fechamento automático por meio de motores elétricos acionados por controle remoto, instalados sobre uma base de concreto, sendo um de 6 m (na frente) e outro de 5 m (no fundo) de comprimento, ambos com 2 m de altura. Serão fabricados em ferro galvanizado com 50 mm no contorno e 40 mm para reforço da estrutura e tela galvanizada com malha 5 X 5 cm, pintados com esmalte sintético sobre fundo antioxidante na mesma cor do gradil (verde pantone 362, código RGB 91-165-30).

10.9.2. A alimentação de energia elétrica do portão da frente será oriunda da guarita, através de uma caixa de passagem 4x4" na parede, que descerá com eletroduto corrugado de PVC e no solo com eletroduto rígido EPR, ambos embutidos, até a base de concreto do motor.

10.9.3. A alimentação de energia elétrica do portão do fundo será oriunda de ponto de energia no armazém, através de uma caixa de passagem 4x4" na parede, com eletroduto rígido EPR embutido no solo, até a base de concreto do motor.

10.10. Serviços complementares

a) Terminado o serviço, a CONTRATADA, a critério da FISCALIZAÇÃO, deverá providenciar a retirada das instalações do canteiro de obras e serviço e promover a limpeza geral em todos os locais trabalhados ou que, por consequência dos serviços realizados, possuam detritos de materiais.

b) A CONTRATADA deverá proceder periodicamente a limpeza do local de seus complementos removendo os entulhos resultantes, tanto do interior da mesma, como no canteiro de serviços e adjacências provocados com a execução dos serviços para descarte apropriado;

11. PREVISÃO DE CUSTOS

11.1. O preço total estimado para a prestação dos serviços deste Projeto Básico é de R\$ 279.871,38 (duzentos e setenta e nove mil oitocentos e setenta e um reais e trinta e oito centavos).

11.2. O critério de julgamento das propostas será o de menor preço ofertado.

11.3. Os recursos orçamentários decorrentes da contratação do objeto deste Projeto Básico estão consignados no Orçamento da Conab para o ano 2025 e ocorrerão à conta da Natureza de Despesa **33.90.39.16**, do Programa de Trabalho Resumido (PTRES) **229526**, na Ação Orçamentária **DESENVOLVIMENTO DO ABASTECIMENTO AGROALIMENTAR**, Fonte de recurso **1000**, do Plano Interno **RECUPERA UN**, consoante Art. 201 do Regulamento de Licitações e Contratos da Conab - RLC (NOC 10.901).

12. EXECUÇÃO DOS SERVIÇOS E SEU RECEBIMENTO

12.1. A CONTRATADA iniciará os trabalhos a partir da emissão da Ordem de Serviços.

12.2. A proponente deverá apresentar em sua proposta, de forma objetiva, uma descrição de seu plano global para execução dos serviços, abrangendo todos os conjuntos de operações e itens de segurança, a indicação das principais etapas e das frentes de trabalho, onde e como serão executados os serviços, localização do canteiro/almoxarifado, se e quando for o caso. O plano global de execução dos serviços deve estar coerente com as etapas propostas no cronograma físico-financeiro também apresentado na proposta.

12.3. Se necessário local para depósito e guarda de materiais, deverá ser providenciado pela CONTRATADA, devendo a mesma responsabilizar-se pela execução dos serviços, bem como pela segurança dos materiais, equipamentos, ferramentas, etc., de sua propriedade.

12.4. Todas as ações pertinentes à distribuição de pessoal, frentes de trabalho, proteções, orientação na execução de serviços e aplicação de materiais, serão de responsabilidade exclusiva da CONTRATADA.

12.5. A CONTRATADA deverá apresentar os comprovantes originais quitados das taxas relativas aos serviços.

12.6. A soma dos valores dos pagamentos das faturas emitidas até a última medição não poderá ser superior a 90% (noventa por cento) do valor global do Contrato. O saldo restante só poderá ser liberado após a emissão do Termo Circunstanciado no recebimento definitivo, não podendo seu valor ser inferior a 10% (dez por cento) do valor global do Contrato.

12.7. O recebimento será complexo, sendo realizado em duas etapas: recebimento provisório e definitivo e será regido pelos artigos 532 e 533 do RLC.

12.8. Executada a obra ou o serviço, estando o mesmo em condições de ser recebido, a contratada deverá comunicar ao Fiscal do Contrato ou à Comissão de Fiscalização, por escrito e dentro do prazo contratual, a fim de que seja realizada vistoria para fins de recebimento provisório em conformidade com o Art. 532 do RLC e seus incisos.

12.9. O recebimento provisório deverá ser realizado da seguinte forma:

a) Constatada a condição de conclusão do objeto através da vistoria, em até 15 (quinze) dias contados a partir do término da obra ou serviço, o Fiscal do Contrato ou a Comissão de Fiscalização emitirá o Termo de Recebimento Provisório, o qual deverá ser circunstanciado e assinado por ambas as partes.

b) Em caso de constatação local da não finalização da obra ou serviço e da existência de parcelas ainda não executadas ou fornecidas, não será reconhecido efeito à comunicação referida no item 12.6, o que implicará na não emissão do Termo de Recebimento Provisório da obra ou serviço e na caracterização de atraso caso ultrapassado o prazo contratual, sujeitando a contratada às penalidades cabíveis previstas em Contrato;

c) Se porventura, durante a vistoria para o recebimento provisório, o Fiscal do Contrato ou a Comissão de Fiscalização constatar algum defeito ou incorreção na obra ou no serviço prestado, fará constar, junto ao Termo de Recebimento Provisório do serviço, lista de pendências concedendo-se prazo compatível, de até 30 (trinta) dias da data da emissão do Termo, para a contratada, às suas expensas, reparar, corrigir, remover, reconstruir ou substituir, no total ou em parte, o objeto do Contrato, com vistas ao atendimento das exigências efetuadas;

d) Concluídos os trabalhos relativos às pendências listadas, a contratada efetuará, dentro do prazo fixado acima, por escrito, comunicado ao Fiscal do Contrato ou à Comissão de Fiscalização solicitando a realização de nova vistoria;

e) A emissão da comunicação da conclusão das pendências fora do prazo fixado pelo Fiscal do Contrato ou pela Comissão de

Fiscalização para as devidas correções caracterizará atraso, sujeitando a contratada às penalidades cabíveis previstas em Contrato;

f) Constatada a conclusão das pendências na nova vistoria, que deverá ser realizada em até 5 (cinco) dias da comunicação da contratada, o Fiscal do Contrato ou Comissão de Fiscalização emitirá dentro deste prazo comunicado interno aos responsáveis pelo recebimento definitivo para que sejam efetuadas as providências com vistas à emissão do Termo Circunstanciado;

g) Se porventura, durante a nova vistoria, verificar-se que as pendências apontadas pelo Fiscal do Contrato ou Comissão de Fiscalização não foram sanadas, caracterizar-se-á atraso a partir daquela data, sujeitando a contratada às penalidades cabíveis previstas em Contrato.

12.10. O recebimento definitivo deverá ser realizado da seguinte forma:

a) No prazo de 30 (trinta) dias contados a partir da emissão do Termo de Recebimento Provisório, se não houver pendências, ou da comunicação do Fiscal do Contrato ou da Comissão de Fiscalização referida na alínea "f" do item 12.9, será observado o funcionamento e a produtividade dos equipamentos ou instalações e finalizada vistoria por empregado ou comissão designada pela Superintendência Gestora na Matriz ou pela Gerência Gestora nas Superintendências Regionais, com vistas à emissão do Termo Circunstanciado de recebimento definitivo;

b) Havendo indicação de novas pendências, será concedido prazo, limitado a 15 (quinze) dias contados da vistoria, a fim de efetuarem-se as correções necessárias;

c) Sanadas as pendências, após nova comunicação escrita da contratada dentro do prazo fixado na alínea "b", será efetuada vistoria final e após a verificação da perfeita adequação da obra ou do serviço aos termos do Projeto Básico, será emitido em até 10 (dez) dias da comunicação da contratada o Termo Circunstanciado recebendo definitivamente o objeto do Contrato;

d) A emissão da comunicação da conclusão das pendências fora do prazo fixado pelo Fiscal do Contrato ou Comissão de Fiscalização para as devidas correções caracterizará atraso, sujeitando a contratada às penalidades cabíveis previstas em Contrato;

e) Se porventura, durante a vistoria final, verificar-se que as pendências apontadas pelo Fiscal do Contrato ou Comissão de Fiscalização não foram sanadas, caracterizar-se-á atraso a partir da data da vistoria final.

12.11. O recebimento deverá ser realizado nos prazos estabelecidos no instrumento convocatório, não podendo ultrapassar o limite de 15 (quinze) dias para o recebimento provisório e de 90 (noventa) dias para o recebimento definitivo.

12.12. O prazo para recebimento definitivo poderá ser prorrogado por fatos ocorridos no curso da contratação, desde que devidamente justificados.

12.13. Nos casos em que a prorrogação do prazo para recebimento definitivo ultrapassar a vigência do Contrato deverá ser providenciado o termo aditivo antes de expirar a vigência original do Contrato, mediante autorização da Diretoria Administrativa no âmbito da Matriz ou da Superintendência Regional no âmbito de sua competência.

12.14. Nos casos em que a prorrogação do prazo para recebimento definitivo não ultrapassar a vigência do Contrato deverá ser providenciado o apostilamento.

12.15. O recebimento provisório ou definitivo não exclui a responsabilidade civil, principalmente quanto à solidez e segurança da obra ou do serviço, nem ético-profissional pela perfeita execução nos limites estabelecidos pelo Código Civil Brasileiro e pelo Contrato.

12.16. O recebimento provisório ou definitivo não exclui a responsabilidade do Contratado por vícios revelados posteriormente, nem pela garantia dos bens entregues ou do serviço realizado.

13. PRAZO DE EXECUÇÃO E VIGÊNCIA CONTRATUAL

13.1. O prazo de vigência do contrato será de até 90 (noventa) dias, contados da data de sua assinatura do contrato, prorrogável na forma dos arts. 497 e 498, ambos do Regulamento de Licitações e Contratos da Conab (RLC).

14. DA GARANTIA CONTRATUAL

14.1. A CONTRATADA deverá apresentar, no prazo de 10 (dez) dias corridos após a assinatura do Contrato, prorrogáveis por igual período, comprovante de prestação de garantia correspondente a 5% (cinco por cento) do valor do contrato, conforme parâmetros do art. 439 do RLC, do valor do Contrato, mediante a opção por uma das seguintes modalidades:

a) Caução em dinheiro;

b) Seguro-garantia; ou

c) Fiança bancária

14.2. A garantia, qualquer que seja a modalidade escolhida, assegurará o pagamento de:

a) Prejuízos advindos do não cumprimento do objeto do contrato e do não adimplemento das demais obrigações nele previstas;

b) Prejuízos diretos causados à Conab ou a terceiros, independentemente de culpa ou dolo durante a execução do contrato;

c) Multas contratuais aplicadas pela Conab à CONTRATADA;

14.3. A modalidade seguro-garantia somente será aceita se contemplar todos os eventos indicados no item anterior, observada a legislação que rege a matéria.

14.4. Inobservância do prazo fixado para apresentação da garantia acarretará a aplicação de multa de 0,08% (oito centésimos por cento) do valor do Contrato por dia de atraso, até o máximo de 2% (dois por cento).

14.5. O atraso superior a 25 (vinte e cinco) dias autoriza a CONTRATANTE a promover a rescisão do Contrato por descumprimento de suas cláusulas, conforme dispõe o inciso I do artigo 569 do Regulamento de Licitações e Contratos da Conab.

14.6. A prestação de garantia, qualquer que seja a modalidade escolhida, deverá ter validade de 90 (noventa) dias, após o término da vigência do Contrato.

14.7. A garantia em dinheiro deverá ser efetuada em favor da CONTRATANTE, em conta específica no Banco do Brasil, via GRU, com correção monetária.

14.8. No caso de prorrogação da vigência do Contrato ou readequação do seu valor em decorrência de desequilíbrio econômico-financeiro, acréscimos ou supressões, a garantia deverá ser renovada ou ajustada à nova situação, seguindo os mesmos parâmetros utilizados quando da contratação.

14.9. No caso de contratação com vigência superior a 12 (doze) meses, a garantia deverá ser renovada anualmente, como forma de resguardar os interesses da CONTRATANTE.

14.10. Se o valor da garantia for utilizado total ou parcialmente em pagamento de qualquer obrigação, a Contratada obriga-se a

fazer a respectiva reposição no prazo máximo de 10 (dez) dias úteis, contados da data em que for notificada.

14.11. A CONTRATANTE executará a garantia na forma prevista na legislação que rege a matéria.

14.12. Será considerada extinta a garantia:

- a) com a devolução da apólice, carta fiança ou autorização para o levantamento de importâncias depositadas em dinheiro a título de garantia, acompanhada de declaração da CONTRATANTE, mediante termo circunstanciado, de que a CONTRATADA cumpriu todas as cláusulas do Contrato;
- b) com a sua total utilização por parte da CONTRATANTE dentro do prazo de validade previsto no subitem 14.6.
- c) com a expiração do prazo de validade da garantia previsto no subitem 14.6;

15. DO PRAZO E CONDIÇÕES DE GARANTIA TÉCNICA

15.1. O Prazo de garantia, no qual a CONTRATADA deverá promover alterações/correções ou refazer todo o objeto, nos casos de comprovados erros de execução, deverá ser de, no mínimo, 60 (sessenta) meses, a contar da entrega do objeto.

16. DO REAJUSTAMENTO DO VALOR CONTRATUAL

16.1. O preço é fixo e irredutível.

17. DA ALTERAÇÃO SUBJETIVA

17.1. É admissível a fusão, cisão ou incorporação da Contratada com/em outra pessoa jurídica, desde que sejam observados pela nova pessoa jurídica todos os requisitos de habilitação exigidos na licitação original; sejam mantidas as demais cláusulas e condições do Contrato; não haja prejuízo à execução do objeto pactuado e haja a anuência expressa da Conab à continuidade do Contrato.

18. ALTERAÇÕES DE SERVIÇOS

18.1. O presente Contrato poderá ser alterado nas hipóteses previstas do artigo 510 do Regulamento de Licitações e Contratos da Conab, vedando-se alterações que resultem em violação ao dever de licitar.

18.2. A CONTRATADA poderá aceitar, nas mesmas condições contratuais, os acréscimos e as supressões que se fizerem necessárias até 25% (vinte e cinco por cento) do valor inicial atualizado do contrato.

18.3. Nenhum acréscimo ou supressão poderá exceder o limite estabelecido no item anterior, salvo as supressões resultantes de acordo celebrado entre os contratantes.

18.4. Fica vedada a celebração de termos aditivos decorrentes de eventos supervenientes alocados, na Matriz de Riscos, Anexo VI do Projeto Básico, como de responsabilidade da contratada.

18.5. A CONTRATADA não é responsável pelos riscos e responsabilidades relacionados ao objeto do ajuste quando estes competirem à CONTRATANTE, conforme estabelecido na Matriz de Riscos – Anexo VI do Projeto Básico.

19. DA HABILITAÇÃO E QUALIFICAÇÃO TÉCNICA

19.1. Para a habilitação, a proponente detentora da melhor oferta deverá apresentar todos os documentos relacionados abaixo.

19.1.1. A proponente já regularmente cadastrada e habilitada parcialmente no Sistema de Cadastramento Unificado de Fornecedores, ficará dispensada de apresentar os documentos relacionados nos itens 19.2 e 19.3, quando os registros no SICAF correlatos a estes documentos estiverem válidos, completos e regulares.

19.2. Relativo à habilitação jurídica:

I - no caso de:

- a) **empresário individual:** inscrição no Registro Público de Empresas Mercantis, a cargo da Junta Comercial da respectiva sede;
- b) **microempreendedor individual - MEI:** Certificado da Condição de Microempreendedor Individual - CCMEI, cuja aceitação ficará condicionada à verificação da autenticidade no sítio www.portaldomicroempreendedor.gov.br;
- c) **sociedade empresária/comercial ou empresa individual de responsabilidade limitada - EIRELI:** ato constitutivo, estatuto ou Contrato social em vigor, devidamente registrado na Junta Comercial da respectiva sede, e, no caso de sociedades por ações, acompanhado de documento comprobatório de seus administradores;
- d) **sociedade simples:** inscrição do ato constitutivo no Registro Civil das Pessoas Jurídicas do local de sua sede, acompanhada de prova da indicação dos seus administradores;
- e) **microempresa ou empresa de pequeno porte:** certidão expedida pela Junta Comercial ou pelo Registro Civil das Pessoas Jurídicas, conforme o caso, que comprove a condição de microempresa ou empresa de pequeno porte, segundo determinado pelo Departamento de Registro Empresarial e Integração – DREI;
- f) **cooperativa:** ata de fundação e estatuto social em vigor, com a ata da assembleia que o aprovou, devidamente arquivado na Junta Comercial ou inscrito no Registro Civil das Pessoas Jurídicas da respectiva sede, bem como o registro de que trata o art. 107 da Lei nº 5.764, de 1971;
- g) **empresa ou sociedade estrangeira em funcionamento no País:** decreto de autorização;

II - os documentos acima deverão estar acompanhados de todas as alterações ou da consolidação respectiva;

III - a inscrição no Registro Público de Empresas Mercantis onde opera, com averbação no Registro onde tem sede a matriz, no caso de ser a participante sucursal, filial ou agência.

19.3. Relativo à regularidade fiscal e trabalhista:

- a) prova de inscrição no Cadastro Nacional de Pessoas Jurídicas - CNPJ ou no Cadastro de Pessoas Físicas, conforme o caso;
- b) prova de regularidade fiscal perante a Fazenda Nacional, mediante apresentação de certidão expedida conjuntamente pela Secretaria da Receita Federal do Brasil (RFB) e pela Procuradoria-Geral da Fazenda Nacional (PGFN), referente a todos os créditos tributários federais e à Dívida Ativa da União (DAU) por elas administrados, inclusive aqueles relativos à Seguridade Social, nos termos da Portaria Conjunta nº 1.751, de 02/10/2014, do Secretário da Receita Federal do Brasil e da Procuradora-Geral da Fazenda Nacional;
- c) prova de inscrição no cadastro de contribuintes estadual ou municipal, se houver, relativo ao domicílio ou sede do proponente, pertinente ao seu ramo de atividade e compatível com o objeto contratual;
- d) prova de regularidade perante a Fazenda Estadual e a Municipal, do domicílio ou sede do proponente, na forma da lei;

e) prova de regularidade perante a Seguridade Social (INSS) e perante o Fundo de Garantia por Tempo de Serviço (FGTS) demonstrando situação regular no cumprimento dos encargos sociais instituídos por lei;

f) prova de inexistência de débitos inadimplidos perante a Justiça do Trabalho, mediante a apresentação de certidão negativa ou positiva com efeito de negativa, nos termos do Título VII-A da Consolidação das Leis do Trabalho, aprovada pelo Decreto-Lei no 5.452, de 1º de maio de 1943. (Lei 12.440, de 8/7/2011).

19.3.1. As microempresas, empresas de pequeno porte e cooperativas deverão apresentar toda a documentação exigida para efeito de comprovação da regularidade fiscal, mesmo que esta apresente alguma restrição, sob pena de inabilitação.

19.3.1.1. Havendo alguma restrição na comprovação da sua regularidade fiscal, será assegurado à proponente qualificada como microempresa ou empresa de pequeno porte o prazo de 5 (cinco) dias úteis - cujo termo inicial corresponderá ao momento da divulgação do resultado da fase de habilitação - prorrogáveis por igual período, a critério da Conab e a pedido justificado da proponente, para a regularização da documentação, pagamento ou parcelamento do débito, e emissão de eventuais certidões negativas ou positivas com efeito de certidão negativa;

19.3.1.2. A não-regularização da documentação no prazo previsto no subitem anterior implicará decadência do direito à contratação e acarretará a inabilitação do proponente, sem prejuízo das sanções previstas neste Projeto Básico, sendo facultado à Conab convocar as proponentes remanescentes, na ordem de classificação de cada item ou grupo, para assinatura do Contrato ou revogar a licitação.

19.4. Relativo à qualificação econômico-financeira:

I - certidão negativa de feitos sobre falência, recuperação judicial ou recuperação extrajudicial, expedida pelo distribuidor da sede da proponente;

a) a certidão, referida na alínea anterior, que não estiver mencionando explicitamente o prazo de validade, somente será aceita com o prazo máximo de 60 (sessenta) dias, contados da data de sua emissão.

II - para as empresas não inscritas no SICAF, balanço patrimonial e demonstrações contábeis do último exercício social, já exigíveis e apresentados na forma da lei, que comprovem a boa situação financeira da empresa, vedada a sua substituição por balancetes ou balanços provisórios, podendo ser atualizados por índices oficiais quando encerrados há mais de 3 (três) meses da data de apresentação da proposta;

a) no caso de empresa constituída no exercício social vigente, admite-se a apresentação de balanço patrimonial e demonstrações contábeis referentes ao período de existência da sociedade; e

III - será considerada boa a situação financeira da proponente, quando os seus Índices de Liquidez Geral (LG), Solvência Geral (SG) e Liquidez Corrente (LC) forem maiores do que 1 (um), resultantes da aplicação das fórmulas abaixo, com os valores extraídos de seu balanço patrimonial ou apurados mediante consulta "on line" no caso de empresas inscritas no SICAF, como a seguir:

$LG = \text{Ativo Circulante} + \text{Realizável a Longo Prazo} / \text{Passivo Circulante} + \text{Exigível a Longo Prazo}$

$SG = \text{Ativo Total} / \text{Passivo Circulante} + \text{Exigível a Longo Prazo}$

$LC = \text{Ativo Circulante} / \text{Passivo Circulante}$

a) a proponente que apresentar índices econômicos iguais ou inferiores a 1 (um) em qualquer dos índices de Liquidez Geral, Solvência Geral e Liquidez Corrente, deverá comprovar que possui patrimônio líquido de no mínimo 10% (dez por cento) do valor total estimado da contratação ou do item pertinente, por meio de Balanço Patrimonial e demonstrações contábeis do último exercício, já exigíveis e apresentados na forma da lei, vedada a sua substituição por balancetes ou balanços provisórios.

19.5. Relativo à qualificação técnico-operacional:

19.5.1. As empresas deverão apresentar:

I - Certidão de registro de pessoa jurídica no Conselho Regional de Engenharia e Agronomia - CREA ou Conselho de Arquitetura e Urbanismo - CAU, em nome da PROPONENTE, com validade na data de recebimento dos documentos de habilitação e classificação, comprovando habilitação para o desempenho dos serviços constantes do objeto da contratação, emitida pelo CREA da jurisdição da sede da PROPONENTE;

a) No caso de a PROPONENTE ter a sua sede fora da jurisdição em outro Estado deverá providenciar registro ou visto no CREA-MG, na hipótese de sagrar-se vencedora do certame;

b) As certidões de registro no CREA emitidas via internet somente serão aceitas se houver a possibilidade de confirmação de veracidade pelo mesmo meio (internet);

II - Apresentação de um ou mais Atestados de Capacidade Técnica, fornecidos por pessoas jurídicas de direito público ou privado, devidamente identificadas, em nome do PROPONENTE, comprovando que a empresa tenha realizado obras e/ou serviços de engenharia de características técnicas e de tecnologia compatíveis (em características, quantidades e prazos) envolvendo as parcelas de maior relevância e valor significativo do objeto do Projeto Básico:

a) Execução de reforma/adaptação de sanitário/banheiro/vestiário;

19.5.2. Os atestados no subitem anterior, para serem aceitos, deverão ter as seguintes informações:

19.5.2.1. Descrição das características técnicas, quantitativos das obras ou serviços e atestar a execução parcial ou total do objeto do contrato;

19.5.2.2. Assinatura do representante legal da contratante;

19.5.2.3. Data de emissão;

19.5.2.4. Menção aos documentos de responsabilidade técnica expedidos (ART/RRT) em razão das obras ou serviços executados;

19.5.2.5. O PROPONENTE disponibilizará todas as informações necessárias à comprovação da legitimidade dos atestados apresentados, apresentando, dentre outros documentos, cópia do contrato que deu suporte à contratação, endereço atual da contratante e local em que foram prestados os serviços.

19.5.2.6. Será admitida, para fins de comprovação de quantitativo mínimo do serviço, a apresentação de diferentes atestados de serviços executados de forma concomitante;

19.6. Relativo à qualificação técnico-profissional:

19.6.1. As empresas deverão apresentar:

I - Comprovação de aptidão técnica de seus profissionais para a prestação dos serviços em características, quantidades e prazos compatíveis com o objeto deste Projeto Básico, ou com o item pertinente, mediante a apresentação de atestados de responsabilidade técnica fornecidos por pessoas jurídicas de direito público ou privado.

a) Os atestados deverão referir-se a serviços prestados no âmbito de sua atividade econômica principal ou secundária especificadas no contrato social vigente.

b) Somente serão aceitos atestados expedidos após a conclusão do contrato ou se decorrido, pelo menos, um ano do início de sua execução, exceto se firmado para ser executado em prazo inferior.

c) Para a comprovação da experiência mínima de 1 (um) ano, é admitida a apresentação de atestados referentes a períodos sucessivos não contínuos, não havendo a obrigatoriedade do período ser ininterrupto.

d) O atestado apresentado para um item não poderá ser utilizado para os demais, exceto o quantitativo excedente.

e) Poderá ser admitida, para fins de comprovação de quantitativo mínimo do serviço, a apresentação de diferentes atestados de serviços executados de forma concomitante, pois essa situação equivale, para fins de comprovação de capacidade técnico-operacional, a uma única contratação.

f) O PROPONENTE disponibilizará todas as informações necessárias à comprovação da legitimidade dos atestados apresentados, apresentando, dentre outros documentos, cópia do contrato que deu suporte à contratação, endereço atual da contratante e local em que foram prestados os serviços.

19.7. Declarações a serem prestadas

a) declaração de que é Microempresa, Empresa de Pequeno Porte ou Cooperativa, de acordo com o art. 11 do Decreto nº 6.204/07, se for o caso; e

19.7.1. Em atendimento à determinação do Tribunal de Contas da União (Acórdão nº 1.793/2011 do Plenário), o responsável pela licitação, como condição prévia ao exame da documentação de habilitação da proponente, verificará o eventual descumprimento das condições de participação, especialmente quanto à existência de sanção que impeça a participação na licitação ou a futura contratação, mediante a consulta de regularidade do fornecedor nos seguintes cadastros:

a) SICAF, verificando, ainda, a composição societária das empresas neste sistema, a fim de se certificar se entre os sócios há empregados da Conab;

b) Cadastro Nacional de Empresas Inidôneas e Suspensas - CEIS, mantido pela Controladoria-Geral da União (www.portaldatransparencia.gov.br/ceis);

c) Cadastro Nacional de Condenações Cíveis por Atos de Improbidade Administrativa, mantido pelo Conselho Nacional de Justiça (www.cnj.jus.br/improbidade_adm/consultar_requerido.php).

d) Lista de Inidôneos, mantida pelo Tribunal de Contas da União - TCU.

19.7.2. A consulta aos cadastros será realizada em nome da empresa proponente e também de seu sócio majoritário, por força do artigo 12 da Lei nº 8.429, de 1992, que prevê, dentre as sanções impostas ao responsável pela prática de ato de improbidade administrativa, a proibição de contratar com o Poder Público, inclusive por intermédio de pessoa jurídica da qual seja sócio majoritário.

19.7.2.1. Constatada a existência de sanção, o responsável pela licitação reputará o proponente inabilitado, por falta de condição de participação.

19.7.3. Os documentos, dentro de seus prazos de validade, poderão ser apresentados em original, por qualquer processo de cópia autenticada em cartório competente, ou por servidor da Conab mediante a apresentação dos originais, ou cópia da publicação em órgão da imprensa oficial.

19.7.4. Os documentos poderão ser encaminhados por e-mail pela proponente ou entregues pessoalmente ao responsável pela licitação.

19.7.5. Será inabilitado o proponente que não comprovar sua habilitação, seja por não apresentar quaisquer dos documentos exigidos, ou apresentá-los em desacordo com o estabelecido neste Projeto Básico.

19.7.5.1. O responsável pela licitação poderá sanar erros ou falhas que não alterem a substância das propostas e dos documentos e a sua validade jurídica, mediante despacho fundamentado, atribuindo-lhes validade e eficácia para fins de classificação e habilitação.

19.7.5.2. É facultado a Conab, em qualquer fase deste procedimento de licitação, promover diligência destinada a esclarecer ou completar a instrução do processo, vedada a inclusão posterior de informação ou de documentos que deveriam ter sido apresentados para fins de classificação e habilitação.

19.7.6. O desatendimento de exigências formais não essenciais, não importará no afastamento do proponente, desde que sejam possíveis a aferição da sua qualificação e a exata compreensão da sua proposta, durante o procedimento de licitação.

19.7.7. Se a proposta não for aceitável ou se o proponente não atender às exigências de habilitação, o responsável pela licitação examinará a proposta subsequente e assim sucessivamente, na ordem de classificação, até a seleção da proposta que melhor atenda a este Projeto Básico.

19.7.8. Será considerado o vencedor desta licitação o proponente que oferecer o MENOR PREÇO e que atender as exigências deste Projeto Básico, referentes à proposta de preços e à habilitação.

20. MATERIAIS, MÃO DE OBRA E EQUIPAMENTOS, MÉTODOS E ESTRATÉGIAS DE SUPRIMENTOS

20.1. A CONTRATADA fornecerá todos os materiais, mão de obra, máquinas, ferramentas, EPI's e todos os equipamentos necessários à execução dos serviços e seus acabamentos, instalações provisórias de água, luz e força, caso sejam necessárias, obedecendo às exigências das concessionárias locais.

20.2. A CONTRATADA deve manter os locais de serviços em perfeitas condições de segurança e asseio e, após a conclusão dos trabalhos, remover todas as instalações, sucatas, detritos, etc., caso estes existam, de modo a restabelecer o bom aspecto do local, procedendo periodicamente, a remoção do entulho que venha a se acumular no terreno.

20.3. Deverá permitir e facilitar a inspeção e controle, por parte da Fiscalização, da qualidade de todo o material empregado e do serviço executado de acordo com o objetivo do contrato.

20.4. Deverá comunicar por escrito os eventuais atrasos no seu cronograma e esclarecer as providências que pretende tomar para a recuperação desses atrasos.

20.5. Deverá manter responsável direto pela execução dos serviços, um engenheiro devidamente credenciado, como responsável pelo andamento dos trabalhos.

20.6. Atender às recomendações de ordem técnica da Fiscalização da Conab. O não atendimento às solicitações da Fiscalização ou qualquer obstáculo oposto a sua ação quanto ao cumprimento das especificações, detalhes, cronogramas, obrigações às boas normas e técnicas de engenharia, etc., acarretará a determinação da suspensão dos serviços, correndo por conta exclusiva da CONTRATADA, os ônus decorrentes dessa paralisação.

20.7. Qualquer material ou trabalho executado que não satisfaça às especificações será renovado ou reconstituído pela CONTRATADA. Inclui-se também neste caso, qualquer parte do serviço comprometida pelo trabalho defeituoso. Essas correções não darão direito a qualquer pagamento extra. Qualquer omissão ou falha por parte da Fiscalização em reprovar ou registrar algum trabalho que não satisfaça as condições, não eximirá a CONTRATADA da responsabilidade em relação aos mesmos.

20.8. A CONTRATADA será inteiramente responsável por tudo que for pertinente ao pessoal necessário à execução dos serviços e se compromete, particularmente, a:

20.8.1. Cumprir rigorosamente a legislação social trabalhista em vigor.

20.8.2. Cumprir as disposições legais sobre prevenção de acidentes, tomando medidas de precaução contra acidentes do trabalho, fornecendo o equipamento de segurança apropriado a cada serviço, obrigando seu pessoal a usá-lo, organizando Cipa, na forma da lei,

quando esta for necessária.

20.8.3. Manter seu pessoal segurado contra acidentes do trabalho.

20.8.4. Afastar do local do serviço, no prazo fixado pela fiscalização, qualquer empregado ou subempreiteiro seu, cuja permanência nos serviços for julgada inconveniente aos interesses da Conab.

20.8.5. Manter disciplina no local de execução dos serviços.

20.9. Fica expressamente estipulado que, por nenhum motivo ou pretexto, a Conab responderá, direta ou indiretamente, pelos encargos sociais, inclusive acidentes de trabalho sob o ângulo da teoria do risco subsidiário, ou secundário, dos empregados e, ou agentes, prepostos, ou representantes da CONTRATADA ou de firmas que a esta preste serviços de qualquer natureza.

20.10. A CONTRATADA fornecerá e utilizará os equipamentos e o ferramental adequados às instalações necessárias e empregará os mais eficientes métodos de trabalho, para obter o maior rendimento possível dos serviços.

20.11. Os equipamentos e instalações, assim como os materiais empregados na execução dos serviços, serão considerados como garantia suplementar do cumprimento das obrigações contratuais, não podendo ser retirados do local sem prévia autorização da Conab.

20.12. O encarregado dos serviços deverá ser pessoa de experiência e idoneidade pessoal e técnica e deverá permanecer no local durante as horas de trabalho, bem com estar habilitado a prestar qualquer esclarecimento sobre os serviços em execução.

21. DANOS ÀS INSTALAÇÕES

21.1. Não serão tolerados por parte da Conab quaisquer danos às instalações civis, elétricas e mecânicas existentes, quando ou decorrentes da execução dos trabalhos contratados, em pontos que não sejam objeto deste Projeto Básico.

21.2. Os danos que daí advier serão de inteira responsabilidade da contratada, em termos de substituição/recomposição imediata dos componentes avariados, sendo que a execução destes serviços será condicionante para a liberação de parcelas do pagamento que a Conab tenha de realizar à contratada.

22. CONTROLE E FISCALIZAÇÃO DA EXECUÇÃO

22.1. O acompanhamento e a fiscalização da execução do contrato consistem na verificação da conformidade da prestação dos serviços e dos materiais e equipamentos empregados, de forma a assegurar o perfeito cumprimento do ajuste, que serão exercidos por um ou mais representantes da Contratante, especialmente habilitados e designados.

22.2. O representante da Contratante deverá ter a qualificação necessária para o acompanhamento e controle da execução dos serviços e do contrato.

22.3. A verificação da adequação da prestação do serviço deverá ser realizada com base nos critérios previstos neste Projeto Básico.

22.4. A conformidade do material/equipamento a ser utilizado na execução dos serviços deverá ser verificada juntamente com o documento da Contratada que contenha a relação detalhada dos mesmos, de acordo com o estabelecido neste Projeto Básico, informando as respectivas quantidades e especificações técnicas.

22.5. O representante da Contratante deverá promover o registro das ocorrências verificadas, adotando as providências necessárias ao fiel cumprimento das cláusulas contratuais.

22.6. O descumprimento total ou parcial das obrigações e responsabilidades assumidas pela Contratada ensejará a aplicação de sanções administrativas, previstas neste Projeto Básico e na legislação vigente, podendo culminar em rescisão contratual.

22.7. As determinações e as solicitações formuladas pelo representante da Contratante encarregado da fiscalização do contrato deverão ser prontamente atendidas pela Contratada, ou, nesta impossibilidade, justificadas por escrito.

23. LICENÇAS E FRANQUIAS

23.1. A CONTRATADA deve possuir registro junto ao CREA ou CAU e deverá providenciar a anotação de responsabilidade técnica - ART ou Registro de Responsabilidade Técnica - RRT da obra.

23.2. Os custos para as Anotações de Responsabilidade Técnica, a serem emitidas pela contratada durante a execução contratual serão de sua exclusiva responsabilidade.

23.3. A contratada deverá apresentar a baixa da Anotação de Responsabilidade Técnica após a finalização da obra.

23.4. Deverá obter das repartições governamentais as licenças e franquias necessárias à execução dos serviços, efetuado à sua custa. O pagamento dos emolumentos, taxas, impostos, contribuições e outros tributos, inclusive multas, exigidos por parte dos poderes públicos às firmas no exercício da profissão, bem como a liberação da execução dos serviços junto aos órgãos competentes e o licenciamento dos trabalhos;

24. SUBCONTRATAÇÃO

24.1. Não é permitido que a CONTRATADA realize subcontratação dos serviços deste Projeto Básico, salvo quando a natureza do serviço trate de itens que por sua especialização necessitem do emprego de empresas ou profissionais especialmente habilitados.

24.2. A responsabilidade sobre os serviços subcontratados é da CONTRATADA e não poderá ser transmitida aos subcontratados.

25. OBRIGAÇÕES DA CONTRATANTE

25.1. Exigir o cumprimento de todas as obrigações assumidas pela CONTRATADA, de acordo com as cláusulas contratuais e os termos de sua proposta;

25.2. Acompanhar e fiscalizar a execução do Contrato;

25.3. Notificar a CONTRATADA por escrito da ocorrência de eventuais imperfeições no curso da execução dos serviços, fixando prazo para a sua correção, certificando-se de que as soluções por ela propostas sejam as mais adequadas;

25.4. Pagar à CONTRATADA o valor resultante da prestação do serviço;

25.5. Efetuar as retenções tributárias devidas sobre o valor da fatura de serviços da Contratada.

26. OBRIGAÇÕES DA CONTRATADA

26.1. Executar os serviços conforme especificações deste Projeto Básico e de sua proposta, com a alocação dos empregados necessários ao perfeito cumprimento das cláusulas contratuais, além de fornecer os materiais e equipamentos, ferramentas e utensílios necessários, na qualidade e quantidades especificadas neste Projeto Básico;

26.2. Reparar, corrigir, remover ou substituir, às suas expensas, no total ou em parte, no prazo fixado pela CONTRATANTE, os

serviços efetuados em que se verificarem vícios, defeitos ou incorreções resultantes da execução ou dos materiais empregados;

26.3. Responsabilizar-se pelos vícios e danos decorrentes da execução do objeto, ficando a CONTRATANTE autorizada a descontar da garantia ou dos pagamentos devidos à Contratada, o valor correspondente aos danos sofridos;

26.4. Utilizar empregados habilitados e com conhecimentos básicos dos serviços a serem executados, em conformidade com as normas e determinações em vigor;

26.5. Registrar diariamente, no Diário de Obras, os serviços executados e em andamento, entrada e saída de equipamentos, efetivo de pessoal, condições climáticas, visitas ao canteiro de serviço, inclusive para as atividades de suas subcontratadas.

27. PAGAMENTO

27.1. O pagamento será efetuado até o 10º dia (décimo) dia útil do mês subsequente ao da medição dos serviços e entrega da Nota Fiscal pela contratada;

27.2. A emissão da Nota Fiscal/Fatura será precedida do recebimento provisório e definitivo do serviço, nos seguintes termos:

27.2.1. No prazo de até 05 (cinco) dias corridos do adimplemento da parcela, a CONTRATADA deverá entregar toda a documentação comprobatória do cumprimento da obrigação contratual;

27.2.2. No prazo de até 07 (sete) dias corridos a partir do recebimento dos documentos da CONTRATADA:

27.2.2.1. o Fiscal Funcional deverá realizar a análise de toda a documentação apresentada pela contratada e emitir relatório, com detalhamento da execução contratual, em consonância com suas atribuições;

27.2.2.2. o Fiscal Técnico deverá realizar a análise de toda a documentação apresentada pela contratada e emitir relatório, com detalhamento da execução contratual, em consonância com suas atribuições;

27.2.2.3. o Fiscal Setorial deverá realizar a análise de toda a documentação apresentada pela contratada e emitir relatório, com detalhamento da execução contratual, em consonância com suas atribuições;

27.2.2.4. O Fiscal Funcional, no prazo de até 08 (oito) dias úteis a partir do recebimento do último relatório, emitirá Termo de Recebimento Provisório através das informações obtidas nos relatórios emitidos pelos fiscais, conforme alínea anterior e, caso não haja irregularidades, o encaminhará ao empregado ou comissão designada para o recebimento definitivo.

a) Constatadas impropriedades na execução do objeto contratual e/ou irregularidades que impeçam a liquidação e o pagamento da despesa, estas deverão ser registradas no Termo de Recebimento Provisório, no qual constarão as cláusulas contratuais descumpridas, as medidas a serem adotadas pela contratada para as respectivas correções e o prazo a ser concedido para a sua regularização que não poderá ser superior a 10 (dez) dias úteis contados da emissão do referido Termo.

b) Sanadas as impropriedades e/ou irregularidades a que se referem à alínea anterior, o Fiscal Funcional ou a Comissão de Fiscalização, no prazo de 15 (quinze) dias corridos contados do efetivo saneamento das falhas, deverá elaborar relatório detalhado da execução contratual e encaminhar o Termo de Recebimento Provisório anteriormente emitido ao empregado ou comissão designada para o recebimento definitivo;

c) e) No prazo de até 05 (cinco) dias corridos contados a partir do recebimento do Termo de Recebimento Provisório mencionado nas alíneas anteriores, o empregado ou Comissão designada deverá providenciar o recebimento definitivo, ato que concretiza o ateste da execução dos serviços, obedecendo as seguintes diretrizes:

d) Realizar a análise dos relatórios e de toda a documentação apresentada pela Fiscalização e, caso ainda haja irregularidades que impeçam a liquidação e o pagamento da despesa, indicar as cláusulas contratuais pertinentes, solicitando à CONTRATADA, por escrito, as respectivas correções e o prazo a ser concedido para a sua regularização dentro do estabelecido para o recebimento definitivo.

e) Emitir Termo Circunstanciado para efeito de recebimento definitivo dos serviços prestados, com base nos relatórios e documentações apresentadas; e

f) Comunicar a contratada para que emita a Nota Fiscal ou Fatura, com o valor exato dimensionado pela fiscalização.

27.3. O pagamento somente será autorizado depois de efetuado o “atesto” pelo empregado ou comissão designada para o recebimento definitivo, condicionado este ato à verificação da conformidade da Nota Fiscal/Fatura em relação aos serviços efetivamente prestados, devidamente acompanhada das comprovações mencionadas no artigo 559 do Regulamento de Licitações e Contratos da Conab.

27.4. Será considerada data do pagamento o dia em que constar como emitida a ordem bancária para pagamento.

27.5. Antes de cada pagamento será realizada consulta ao SICAF e caso o resultado seja desfavorável, será concedido prazo de 05 (cinco) dias úteis ao contratado, prorrogável uma vez por igual período a critério da Conab, para a regularização ou apresentação da sua defesa.

27.5.1. Não havendo regularização ou sendo a defesa considerada improcedente, a Conab deverá comunicar aos órgãos responsáveis pela fiscalização da regularidade fiscal quanto à inadimplência do contratado, bem como quanto à existência de pagamento a ser efetuado pela Conab, para que sejam acionados os meios pertinentes e necessários para garantir o recebimento de seus créditos.

27.5.2. Persistindo a irregularidade, a Conab deverá adotar as medidas necessárias à rescisão do Contrato, assegurada à contratada a ampla defesa.

27.5.3. Havendo a efetiva prestação de serviços, os pagamentos serão realizados normalmente, até que se decida pela rescisão contratual, caso o contratado não regularize sua situação junto ao SICAF.

27.6. Dos pagamentos devidos à Contratada serão retidos os impostos e contribuições de acordo com a legislação vigente.

27.7. Caso o contratado seja optante pelo Sistema Integrado de Pagamento de Impostos e Contribuições das Microempresas e Empresas de Pequeno Porte - SIMPLES, deverá apresentar, junto à Nota Fiscal/Fatura, a devida declaração, a fim de evitar a retenção na fonte dos tributos e contribuições, conforme legislação em vigor.

27.8. As eventuais multas impostas ao Contratado em decorrência de inadimplência contratual poderão ser descontadas do pagamento devido desde que concluído o procedimento para aplicação de sanções.

27.9. Quando da ocorrência de eventuais atrasos de pagamento provocados exclusivamente pela Conab, o valor devido deverá ser acrescido de atualização financeira, e sua apuração se fará desde a data de seu vencimento até a data do efetivo pagamento, em que os juros de mora serão calculados à taxa de 0,5% (meio por cento) ao mês, ou 6% (seis por cento) ao ano, mediante aplicação das seguintes fórmulas:

$EM = I \times N \times VP$, onde:

EM = Encargos Moratórios devidos;

I = Índice de compensação financeira = 0,00016438, computado com base na fórmula $I = [(TX/100)/365]$;

N = Números de dias entre a data prevista para o pagamento e a do efetivo pagamento; e

VP = Valor da prestação em atraso

28. INFRAÇÕES E SANÇÕES ADMINISTRATIVAS

28.1. Qualquer pessoa física ou jurídica que praticar atos em desacordo com o Regulamento de licitações e contratos da Conab sujeita-se à sanções sem prejuízo das responsabilidades civil e criminal. Conforme art. 576 do Regulamento de Licitações e contratos da Conab são consideradas condutas reprováveis e passíveis de sanções, dentre outras definidas no instrumento convocatório:

- I - não atender, sem justificativa, à convocação para assinatura do Contrato;
- II - apresentar documento falso em qualquer fase do processo administrativo instaurado pela Conab;
- III - frustrar ou fraudar, mediante ajuste, combinação ou qualquer outro expediente, o processo de contratação;
- IV - afastar ou procurar afastar participante, por meio de violência, grave ameaça, fraude ou oferecimento de vantagem de qualquer tipo;
- V - agir de má-fé na relação contratual, comprovada em processo específico;
- VI - incorrer em inexecução contratual; ou
- VII - ter frustrado ou fraudado, mediante ajuste, combinação ou qualquer outro expediente, o caráter competitivo de procedimento licitatório público; ter impedido, perturbado ou fraudado a realização de qualquer ato de procedimento licitatório público; ter afastado ou procurado afastar licitante, por meio de fraude ou oferecimento de vantagem de qualquer tipo; ter fraudado licitação pública ou Contrato dela decorrente; ter criado, de modo fraudulento ou irregular, pessoa jurídica para participar de licitação pública ou celebrar Contrato administrativo; ter obtido vantagem ou benefício indevido, de modo fraudulento, de modificações ou prorrogações de Contratos celebrados com a Administração Pública, sem autorização em lei, no instrumento convocatório da licitação pública ou nos respectivos instrumentos contratuais; ter manipulado ou fraudado o equilíbrio econômico-financeiro dos Contratos celebrados com a Administração Pública; ter dificultado atividade de investigação ou fiscalização de órgãos, entidades ou agentes públicos, ou ter intervindo em sua atuação, inclusive no âmbito das agências reguladoras e dos órgãos de fiscalização.

28.2. A Contratada que cometer qualquer das infrações discriminadas no item acima ficará sujeita, sem prejuízo da responsabilidade civil e criminal, às seguintes sanções:

- 28.2.1. Advertência por faltas leves, assim entendidas aquelas que não acarretem prejuízos significativos para a Contratante;
- 28.2.2. Multa moratória de 2% sobre o valor global do contrato do 1º ao 10º dia de atraso;
- 28.2.3. Multa moratória de 3% do 11º ao 20º dia de atraso;
- 28.2.4. Multa moratória de 5% do 21º ao 30º dia de atraso;
- 28.2.5. Multa compensatória de 10% sobre o valor total do contrato, no caso de inexecução total do objeto;
- 28.2.6. Em caso de inexecução parcial, a multa compensatória, no mesmo percentual do subitem acima, será aplicada de forma proporcional à obrigação inadimplida.
- 28.3. Suspensão do direito de participar de licitação e impedimento de contratar com a Conab, por até 02 (dois) anos;
- 28.4. A aplicação da sanção de suspensão do direito de participar de licitação e impedimento de contratar com a Conab, por até 02 (dois) anos, será registrada no SICAF e no cadastro de empresas inidôneas de que trata o artigo 23 da Lei nº 12.846, de 2013;
- 28.5. A sanção de suspensão do direito de licitar e impedimento de contratar com a Conab poderão também ser aplicadas às empresas ou aos profissionais que, em razão dos Contratos celebrados:
 - 28.5.1. Tenha sofrido condenação definitiva por praticar, por meio dolosos, fraude fiscal no recolhimento de quaisquer tributos;
 - 28.5.2. Tenha praticado atos ilícitos visando a frustrar os objetivos da licitação;
 - 28.5.3. Demonstre não possuir idoneidade para contratar com a Administração em virtude de atos ilícitos praticados.
 - 28.5.4. Tenham frustrado ou fraudado, mediante ajuste, combinação ou qualquer outro expediente, o caráter competitivo de procedimento licitatório público; ter impedido, perturbado ou fraudado a realização de qualquer ato de procedimento licitatório público; ter afastado ou procurado afastar licitante, por meio de fraude ou oferecimento de vantagem de qualquer tipo; ter fraudado licitação pública ou Contrato dela decorrente; ter criado, de modo fraudulento ou irregular, pessoa jurídica para participar de licitação pública ou celebrar Contrato administrativo; ter obtido vantagem ou benefício indevido, de modo fraudulento, de modificações ou prorrogações de Contratos celebrados com a Administração Pública, sem autorização em lei, no instrumento convocatório da licitação pública ou nos respectivos instrumentos contratuais; ter manipulado ou fraudado o equilíbrio econômico-financeiro dos Contratos celebrados com a Administração Pública; ter dificultado atividade de investigação ou fiscalização de órgãos, entidades ou agentes públicos, ou ter intervindo em sua atuação, inclusive no âmbito das agências reguladoras e dos órgãos de fiscalização.
- 28.6. As sanções devem ser aplicadas no processo administrativo da contratação, assegurando a ampla defesa e o contraditório.
- 28.7. A autoridade competente, na aplicação das sanções, levará em consideração a gravidade da conduta do infrator, o caráter educativo da pena, bem como o dano causado à Administração, observado o princípio da proporcionalidade.
- 28.8. As penalidades serão obrigatoriamente registradas no SICAF.

29. DA RESCISÃO CONTRATUAL

- 29.1. A inexecução total do Contrato ensejará a sua rescisão, enquanto a inexecução parcial poderá ensejar a sua rescisão, com as consequências cabíveis, conforme disposto nos Arts. 568 a 572 do RLC.
- 29.2. A rescisão poderá ser:
 - a) Por ato unilateral e escrito da Conab
 - b) amigável, por acordo entre as partes, reduzida a termo no processo de contratação, desde que haja conveniência para a Conab; e
 - c) judicial, por determinação judicial.
- 29.3. A rescisão amigável não será cabível nos casos em que forem constatados descumprimentos contratuais sem apuração de responsabilidade iniciada ou com apuração ainda em curso.
- 29.4. Os casos de rescisão contratual serão formalmente motivados, assegurando-se à Contratada o direito à prévia e ampla defesa, conforme procedimento previsto nos artigos 582 a 593 do RLC.
- 29.5. A rescisão por ato unilateral da Conab acarreta as seguintes consequências, sem prejuízo das sanções previstas no título anterior:
 - a) assunção imediata do objeto contratado, pela Conab, no estado e local em que se encontrar;
 - b) execução da garantia contratual, para ressarcimento pelos eventuais prejuízos sofridos pela Conab; e
 - c) na hipótese de insuficiência da garantia contratual, a retenção dos créditos decorrentes do Contrato até o limite dos

prejuízos causados à Conab.

29.6. A rescisão deverá ser formalizada por termo de rescisão unilateral ou distrato, no caso de rescisão amigável, devendo o respectivo extrato ser publicado no Diário Oficial da União.

29.7. O termo de rescisão, sempre que possível, será precedido:

- a) Balanço dos eventos contratuais já cumpridos ou parcialmente cumpridos;
- b) Relação dos pagamentos já efetuados e ainda devidos;
- c) Indenizações e multas.

30. **DA VEDAÇÃO AO NEPOTISMO**

30.1. Conforme disposto no parágrafo único do art. 12 do RLC e do artigo 7º do Decreto nº 7.203, de 2010, fica vedada a contratação:

- a) de empregado ou dirigente da Conab como pessoa física;
- b) a quem tenha relação de parentesco, até o terceiro grau civil, com autoridade do Ministério da Agricultura, Pecuária e Abastecimento; dirigente da Conab ou empregado da Conab cujas atribuições envolvam a atuação na área responsável pela contratação;
- c) de empresa cujo proprietário, mesmo na condição de sócio, tenha terminado o seu prazo de gestão ou rompido seu vínculo com a Conab há pelo menos (06) seis meses;
- d) de empresas cujos administradores ou sócios tenham relação de parentesco, em linha reta ou colateral por consanguinidade ou afinidade até o terceiro grau, com agente público que exerça cargo em comissão ou função de confiança na Conab, incluindo neste parentesco, cônjuge ou companheiro.

31. **DA SUSTENTABILIDADE AMBIENTAL**

31.1. Compete à Contratada, no que couber, atender os critérios de sustentabilidade ambiental previstos no art. 10 do RLC.

31.2. A Contratada se responsabiliza administrativamente, civilmente e penalmente por qualquer dano causado pelo seu serviço ao meio ambiente, podendo responder, inclusive, perante a Conab, pelos eventuais prejuízos causados à Companhia.

31.3. Qualquer instalação, equipamento ou processo, situado em local fixo, que libere ou emita matéria para a atmosfera, por emissão pontual ou fugitiva, utilizado pela contratada na execução contratual, deverá respeitar os limites máximos de emissão de poluentes admitidos na Resolução CONAMA nº 382, de 26/12/2006, e Resolução CONAMA nº 436, de 22/12/2011, e legislação correlata, de acordo com o poluente e o tipo de fonte;

31.4. A contratada deverá providenciar o recolhimento e o adequado descarte dos frascos de aerossol originários da contratação, recolhendo-os ao sistema de coleta montado pelo respectivo fabricante, distribuidor, importador, comerciante ou revendedor, para fins de sua destinação final ambientalmente adequada;

31.5. A contratada deverá utilizar somente matéria-prima florestal procedente, nos termos do artigo 11 do Decreto nº 5.975, de 2006, de:

- a) Manejo florestal, realizado por meio de Plano de Manejo Florestal Sustentável - PMFS devidamente aprovado pelo órgão competente do Sistema Nacional do Meio Ambiente - SISNAMA;
- b) Supressão da vegetação natural, devidamente autorizada pelo órgão competente do Sistema Nacional do Meio Ambiente - SISNAMA;
- c) Florestas plantadas; e
- d) Outras fontes de biomassa florestal, definidas em normas específicas do órgão ambiental competente.

31.6. É vedada à contratada a utilização, na contratação, de produtos preservativos de madeira que contenham os ingredientes ativos Lindano (gama-hexaclorociclohexano) e Pentaclorofenol (PCF) e seus sais;

31.7. As embalagens e os resíduos de produtos preservativos de madeira não podem ser reutilizados ou reaproveitados, devendo ser recolhidos pela contratada e descartados de acordo com as recomendações técnicas apresentadas na bula, para destinação final ambientalmente adequada;

31.8. Caso o objeto ou suas etapas se enquadrem nas hipóteses do artigo 20 da Lei nº 12.305, de 2010 - Política Nacional de Resíduos Sólidos, a Contratada deverá elaborar plano de gerenciamento de resíduos sólidos, sujeito à aprovação da autoridade competente.

31.9. Para a elaboração, implementação, operacionalização e monitoramento de todas as etapas do plano de gerenciamento de resíduos sólidos, nelas incluído o controle da disposição final ambientalmente adequada dos rejeitos, será designado responsável técnico devidamente habilitado

31.10. São proibidas à contratada as seguintes formas de destinação ou disposição final de resíduos sólidos ou rejeitos:

- a) Lançamento em praias, no mar ou em quaisquer corpos hídricos;
- b) Lançamento in natura a céu aberto, excetuados os resíduos de mineração;
- c) Queima a céu aberto ou em recipientes, instalações e equipamentos não licenciados para essa finalidade;
- d) Outras formas vedadas pelo poder público.

31.11. Para a gestão e operação dos resíduos perigosos gerados a partir da presente contratação, a contratada deverá observar a Lei nº 12.305, de 2010 - Política Nacional de Resíduos Sólidos, Decreto nº 7.404, de 2010, e Instrução Normativa 1, 25/01/2013 - IBAMA, devendo:

- a) Estar regularmente cadastrada no Cadastro Nacional de Operadores de Resíduos Perigosos - CNORP, parte integrante do Cadastro Técnico Federal de Atividades Potencialmente Poluidoras ou Utilizadoras de Recursos Ambientais, conforme classificação do Anexo I da Instrução Normativa IBAMA nº 1, de 25/01/2013;
- b) Possuir plano de gerenciamento de resíduos sólidos aprovado pelo órgão competente e em conformidade com as exigências legais e normas pertinentes dos órgãos do SISNAMA, do SNVS e do SUASA;
- c) Possuir, caso exigível, autorização ou licenciamento junto ao órgão competente, que comprove, no mínimo, capacidade técnica e econômica para prover os cuidados necessários ao gerenciamento desses resíduos.
- d) A Contratada que também operar com resíduos perigosos, em qualquer fase do seu gerenciamento, nos termos da Lei nº 12.305, de 2010 - Política Nacional de Resíduos Sólidos, e Decreto nº 7.404, de 2010, deverá:
- e) elaborar plano de gerenciamento de resíduos perigosos, a ser submetido ao órgão competente;
- f) Adotar medidas destinadas a reduzir o volume e a periculosidade dos resíduos sob sua responsabilidade, bem como a aperfeiçoar seu gerenciamento;

g) Informar imediatamente aos órgãos competentes sobre a ocorrência de acidentes ou outros sinistros relacionados aos resíduos perigosos.

32. DA MATRIZ DE RISCOS E RESPONSABILIDADES

32.1. A Matriz de Riscos é a cláusula contratual definidora dos riscos e das responsabilidades entre o CONTRATANTE e a CONTRATADA e caracterizadora do equilíbrio econômico financeiro na execução do Contrato, em termos de ônus financeiros decorrentes de eventos supervenientes à contratação.

32.2. A CONTRATADA é integral e exclusivamente responsável por todos os riscos e responsabilidades relacionados ao objeto do ajuste, conforme hipóteses não-exaustivas elencadas na Matriz de Riscos – Anexo VI do Projeto Básico.

32.3. A CONTRATADA não é responsável pelos riscos e responsabilidades relacionados ao objeto do ajuste quando estes competirem à CONTRATANTE, conforme estabelecido na Matriz de Riscos – Anexo VI do Projeto Básico.

33. DISPOSIÇÕES GERAIS

33.1. A Conab poderá revogar a licitação, por interesse público, antes da celebração do contrato, ou anulá-la, por ilegalidade, constatada de ofício, ou mediante provocação de terceiros, sempre, em ambas as situações, através de despacho fundamentado.

33.2. A nulidade do processo licitatório induzirá, automaticamente, à do contrato.

33.3. A Conab reserva-se o direito de recusar o equipamento e/ou serviço de instalação entregue, se esse não estiver de acordo com as especificações técnicas deste Projeto Básico.

33.4. A licitante ficará obrigada a entregar o material/serviços deste Projeto Básico, não se admitindo quaisquer modificações sem a prévia autorização da Conab.

33.5. Integram este Projeto Básico os seguintes Anexos:

- a) Anexo I - Modelo para declaração de vistoria técnica;
- b) Anexo II - Modelo de declaração de dispensa de vistoria técnica;
- c) Anexo III - BDI;
- d) Anexo IV - Encargos Sociais;
- e) Anexo V - Modelo: Placa da Obra;
- f) Anexo VI - Matriz de Riscos;
- g) Anexo VII - Orçamento sintético de referência;
- h) Anexo VIII - Modelo de Planilha Orçamentária;
- i) Anexo IX - Cronograma físico e financeiro;
- j) Anexo X - Projeto executivo;

Elaborado por:

Área Técnica:

BÁBITON LEONE DE OLIVEIRA HERCULANO

Unidade Armazenadora de Picos - Sureg/PI
Analista/Engenheiro Agrícola

Nos termos do art. 131 do Regulamento de Licitações e Contratos da Conab, aprovo o presente Projeto Básico e seus anexos em todo o seu teor, tendo em vista a coerência das justificativas e dos objetivos apresentados em relação à contratação em apreço.

Área demandante:

ALESSANDRO MENDES DA COSTA
Gerência de Finanças e Administração -
Gefad/PI
Gerente

DANILO ROCHA BRITO VIANA
Superintendência Regional do Piauí -
Sureg/PI
Superintendente

Área Técnica:

DÔNAVAN HOLANDA NOLÊTO
Unidade Armazenadora de Teresina -
Sureg/PI
Gerente

**BÁBITON LEONE DE OLIVEIRA
HERCULANO**
Unidade Armazenadora de Picos -
Sureg/PI
Analista/Engenheiro Agrícola

ANEXO I MODELO

DECLARAÇÃO DE VISTORIA TÉCNICA

Declaro que em __/__/20__, às __:__ horas, a empresa _____, CNPJ nº _____, sediada em _____, CEP _____, telefones: () _____, representada pelo funcionário _____, portador da RG nº _____, CPF nº _____, vistoriou minuciosamente as instalações do Edifício Matriz da Conab onde será executado o serviço comum de engenharia com fornecimento de mão de obra, materiais e equipamentos, necessários à execução de reforma e adequações de acessibilidade dos banheiros coletivos ALA B/C e copas

coletivas do Trecho A/B do Edifício da Matriz da Conab, referente ao processo SEI nº 21200.004718/2024-74 e tomou conhecimento de todas as informações, peculiaridades e condições para a execução dos serviços licitados.

Teresina-PI, de de 20__

Assinatura/Carimbo do Declarante
Responsável Técnico

Assinatura/Carimbo
Empregado da Conab

ANEXO II
MODELO

DECLARAÇÃO DE DISPENSA DE VISTORIA TÉCNICA

(NOME DA EMPRESA E QUALIFICAÇÃO DA MESMA), COM CNPJ Nº _____, COM SEDE NO ENDEREÇO _____, neste ato representada por (REPRESENTANTE DA EMPRESA E QUALIFICAÇÃO DO MESMO, CONSTANDO INCLUSIVE QUAL A FUNÇÃO/CARGO NA EMPRESA), DECLARAMOS que, OPTAMOS por não realizar a visita/vistoria ao(s) local(is) de execução dos serviços, referente ao processo SEI nº 21208.000141/2018-11 e que ASSUMIMOS todo e qualquer risco por esta decisão, conforme descrito nos itens 8.5 e 8.5.1 do Projeto Básico, e NOS COMPROMETEMOS a prestar fielmente os serviços nos termos do Edital, do Projeto Básico e dos demais anexos.

Teresina-PI, de de 20__

Assinatura/Carimbo do Declarante
Responsável Técnico

ANEXO III
TABELA DE COMPOSIÇÃO DO BDI

Fórmula aplicada para cálculo da composição do BDI

$$BDI = \frac{(1 + (AC + S + R + G))(1 + DF)(1 + L)}{(1 - I)} - 1$$

COMPOSIÇÃO DE BDI		
ITEM	DESCRIÇÃO	%
(A) Administração Central		
A.1	Administração Central	3,00%
(B) Encargos Financeiros		
B.1	Garantia	0,80%
B.2	Risco	0,97%
B.3	Despesas Financeiras (Taxa SELIC)	0,59%
(C) Lucro		
C.1	Lucro da Empresa	6,16%
(D) Impostos		
D.1	PIS - Programa de Integração Social	0,65%
D.2	COFINS - Contribuição Social para Financiamento da Seguridade Social	3,00%

D.3	ISS - Imposto Sobre Serviços	3,00%
D.4	CPRB - Ajuste Decorrente de Desoneração - Contribuição Previdenciária (I)	2,00%
BDI		22,47%

ANEXO IV

MODELO

TABELA DE COMPOSIÇÃO DOS ENCARGOS SOCIAIS

SINAPI - Composição de Encargos Sociais



PIAUÍ

VIGÊNCIA A PARTIR DE 04/2013

ENCARGOS SOCIAIS SOBRE A MÃO DE OBRA					
CÓDIGO	DESCRIÇÃO	COM DESONERAÇÃO		SEM DESONERAÇÃO	
		HORISTA %	MENSALISTA %	HORISTA %	MENSALISTA %
GRUPO A					
A1	INSS	0,00	0,00	20,00	20,00
A2	SESI	1,50	1,50	1,50	1,50
A3	SENAI	1,00	1,00	1,00	1,00
A4	INCRA	0,20	0,20	0,20	0,20
A5	SEBRAE	0,60	0,60	0,60	0,60
A6	Salário Educação	2,50	2,50	2,50	2,50
A7	Seguro Contra Acidentes de Trabalho	3,00	3,00	3,00	3,00
A8	FGTS	8,00	8,00	8,00	8,00
A9	SECONCI	0,00	0,00	0,00	0,00
A	Total	16,80	16,80	36,80	36,80
GRUPO B					
B1	Repouso Semanal Remunerado	17,84	0,00	17,84	0,00
B2	Feriados	3,95	0,00	3,95	0,00
B3	Auxílio - Enfermidade	0,92	0,69	0,92	0,69
B4	13º Salário	11,02	8,33	11,02	8,33
B5	Licença Paternidade	0,08	0,06	0,08	0,06
B6	Faltas Justificadas	0,73	0,56	0,73	0,56
B7	Dias de Chuvas	1,20	0,00	1,20	0,00
B8	Auxílio Acidente de Trabalho	0,12	0,09	0,12	0,09
B9	Férias Gozadas	12,43	9,39	12,43	9,39
B10	Salário Maternidade	0,03	0,02	0,03	0,02
B	Total	48,32	19,14	48,32	19,14
GRUPO C					
C1	Aviso Prévio Indenizado	7,73	5,85	7,73	5,85
C2	Aviso Prévio Trabalhado	0,42	0,32	0,42	0,32
C3	Férias Indenizadas	1,74	1,31	1,74	1,31
C4	Depósito Rescisão Sem Justa Causa	4,99	3,78	4,99	3,78
C5	Indenização Adicional	0,65	0,49	0,65	0,49
C	Total	15,53	11,75	15,53	11,75
GRUPO D					
D1	Reincidência de Grupo A sobre Grupo B	8,12	3,22	17,78	7,04
D2	Reincidência de Grupo A sobre Aviso Prévio Trabalhado e Reincidência do FGTS sobre Aviso Prévio Indenizado	0,69	0,52	0,77	0,59
D	Total	8,81	3,74	18,55	7,63
TOTAL(A+B+C+D)		89,46	51,43	119,20	75,32

Fonte: Informação Dias de Chuva - INMET

ANEXO V

MODELO

PLACA DE SERVIÇOS

Vista Frontal da placa de serviços de engenharia

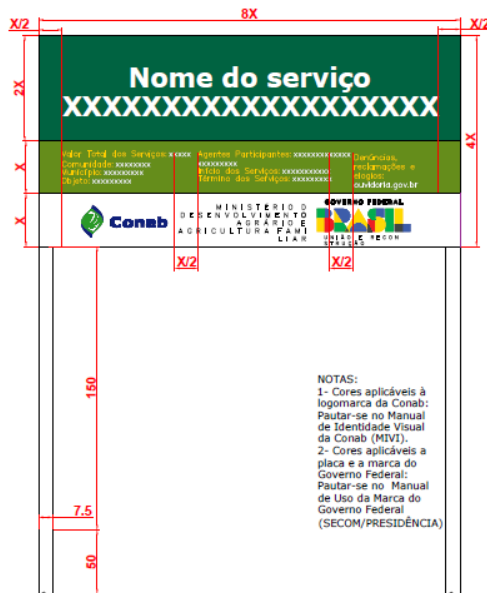

Vista Lateral da placa de serviços de engenharia

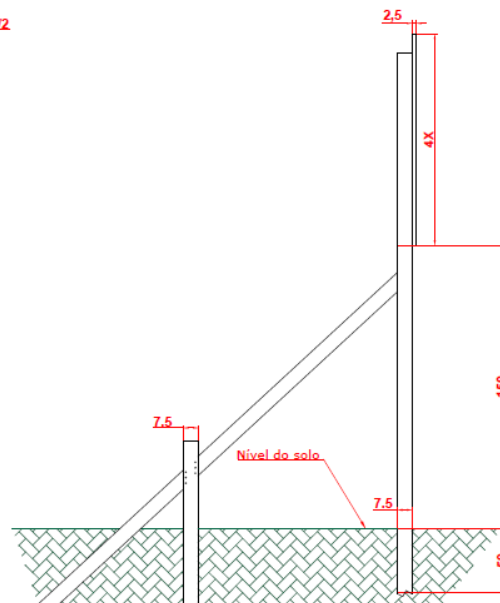

- a placa deve ser confeccionada segundo as orientações de cores constantes no Manual de Identidade Visual da Conab (MIVI) e de acordo com o Manual de Uso da Marca do Governo Federal – Obras (Secom / Presidência);
- Título dos serviços:** substituição do piso do armazém e do revestimento cerâmico do escritório do prédio da UA-Teresina.

ANEXO VI MATRIZ DE RISCOS

Objeto: Contratação de empresa para execução de serviço comum de engenharia com fornecimento de mão de obra, materiais e equipamentos, necessários à execução de reforma e adequações de acessibilidade dos banheiros coletivos ALA B/C e copas coletivas do Trecho A/B do Edifício da Conab.

Identificação				Avaliação			Tratamento ao Risco	
Fases (1)	Evento de Risco (2)	Causas (3)	Consequências (4)	Probabilidade (P)	Impacto (I)	Nível de Risco (6) (P) x (I)	Resposta ao evento do Risco (7)	Responsável (8)
Planejamento	Projeto Básico: Erro na elaboração do Projeto Básico, detalhamento e especificações do objeto.	Projeto Básico elaborado por profissionais não capacitados	Risco de paralisação do processo na fase de elaboração de edital ou risco de contratação de serviço que não atende as necessidades da área demandante.	1	3	Médio	Designar técnico com conhecimento na área referente ao objeto demandado e realizar check list após elaboração do Projeto Básico	Contratante
Planejamento	Erro na estimativa de custos	Erros de quantitativos e preços. Má elaboração do pedido de orçamento.	Super ou subfaturamento de obras ou serviços.	1	3	Médio	Designar técnico com conhecimento na área referente ao objeto demandado.	Contratante
Seleção de Fornecedores	Licitação Fracassada	Dificuldade de cumprimento das exigências do edital por parte das empresas especializadas na execução do objeto.	Não contratação do objeto por meio de processo licitatório.	1	2	Baixo	Procurar verificar as condições de mercado no momento da elaboração de Projeto Básico e edital.	Contratante
Seleção de Fornecedores	Licitação Deserta	Ausência de interessados na licitação. Existência de poucos fornecedores na localidade de contratação	Não contratação do objeto por meio de processo licitatório.	1	2	Baixo	Procurar verificar as condições de mercado no momento da elaboração do Projeto Básico e Edital	Contratante

Gestão Contratual	Danificação de outras estruturas ou compartimentações existentes pela Contratada	Imperícia ou negligência no içamentos das telhas	Danificação de elementos próximos a operação do equipamento ou acidentes com operários	1	2	Baixo	Reparo dos itens danificados e pronto atendimento de saúde aos operários.	Contratada
Gestão Contratual	Morosidade na execução	Falta de experiência ou equipe	Atraso na entrega do objeto contratado	2	3	Médio	Alocação de mão de obra especializada pela Contratada Aplicação de penalidades cabíveis	Contratada/ Contratante
Gestão Contratual	Aplicação de materiais com especificação diferente da prevista, com substituição por produtos de qualidade inferior ou com quantitativo menor do que o previsto	Uso de má fé da contratada e falta de acompanhamento da obra in loco pela fiscalização.	Execução do objeto fora dos padrões especificados no Projeto Básico. Recusa do recebimento do serviço ou paralisação da execução. Atraso na entrega do objeto contratado	2	3	Médio	Designar empregados capacitados para compor a equipe de fiscalização. Aplicação de penalidades	Contratante
Gestão Contratual	Acidente de trabalho	Falta de treinamento dos colaboradores da Contratada. Falta de EPI's e EPC's e supervisão dos trabalhos por parte da Contratada.	Acidentes de trabalho com e sem afastamento.	1	4	Médio	Garantir treinamento e EPIs necessários aos trabalhadores	Contratada
Gestão Contratual	Falência do contratado, Concordata	Falha nas gestões administrativa e financeira	Impossibilidade de continuidade do contrato	2	3	Médio	Verificar as certidões do SICAF, acompanhar e fiscalizar constantemente	Contratante
Gestão Contratual	Recebimento errôneo do serviço	Negligência da equipe de fiscalização e do gestor do contrato	Prejuízo à Conab	1	3	Médio	Designar empregados capacitados para compor a equipe de fiscalização.	Contratante

1. Definição do risco nas fases de Planejamento da Contratação, Seleção de Fornecedores e Gestão de Contratos.
2. O evento de risco é incerto, que, se ocorrer, afeta a realização dos objetivos da contratação.
3. Condições que viabilizam a concretização de um evento de risco.
4. Identificação de quais são as consequências no caso da ocorrência do risco.
5. A avaliação da probabilidade e do impacto deverá ser analisada em um escala de 1 a 5, conforme definida nas tabelas abaixo:

Escala de Probabilidade (P) - Associada às chances do risco ocorrer		
Descritor	Descrição	Nível
Muito Baixa	Evento extraordinário, sem histórico de ocorrência.	1
Baixa	Evento casual e inesperado, muito embora raro, há histórico de sua ocorrência.	2
Média	Evento esperado, de frequência reduzida, e com histórico de ocorrência parcialmente conhecido.	3
Alta	Evento usual, com histórico de ocorrência amplamente conhecido.	4
Muito Alta	Evento repetitivo e constante.	5

Escala de Impacto (I) - Associada às consequências no caso do risco ocorrer		
Descritor	Descrição	Nível
Muito Baixo	Impacto insignificante nos objetivos.	1
Baixo	Impacto mínimo nos objetivos.	2
Médio	Impacto mediano nos objetivos, com possibilidade de recuperação.	3
Alto	Impacto significativo nos objetivos, com possibilidade remota de recuperação.	4

Muito Alto	Impacto máximo nos objetivos, sem possibilidade de recuperação.	5
------------	---	---

6. Após o resultado do cálculo da probabilidade x impacto será obtido o nível do risco, que poderá ser classificado como baixo, médio, elevado e extremo, conforme tabela abaixo:

Nível de Risco	
1 a 2	Baixo
3 a 6	Médio
8 a 12	Elevado
15 a 25	Extremo

7. Tratar o risco consiste em propor ações para prevenir, transferir, mitigar ou aceitar o risco. Neste campo, deve-se descrever a ação/resposta mais adequada para tratamento do risco identificado.
8. Identificar o responsável/os responsáveis pela ação proposta, se o contratado ou o contratante.

MATRIZ DE RISCOS DAS CONTRATAÇÕES OBRAS E SERVIÇOS DE ENGENHARIA

Frações do objeto (Obras e serviços de engenharia)	Permissão para inovar em soluções metodológicas e Frações do objeto (Obras e serviços de engenharia)' tecnológicas, desde que atento ao que foi delineado no Projeto Básico e Executivo. (Sim/Não)
Serviços Preliminares	Não
Guarita com banheiro	Sim
Mureta e portões	Sim
Gradil	Sim
Limpeza final da obra	Não

ANEXO VII

Orçamento sintético de referência: construção e instalação de muro, gradil, portões automatizados e guarita de vigilância 24h com banheiro, no prédio da UA-Teresina localizado no pátio de manobras da RFFSA.



Obra

RFFSA_05_2025

Bancos

SINAPI - 05/2025 - Piauí
SBC - 06/2025 - Piauí
ORSE - 04/2025 - Sergipe
SEINFRA - 028 - Ceará

B.D.I.

Padrão - 22,47%

Planilha Orçamentária Sintética Com Valor do Material e da Mão de Obra

Item	Código Banco	Descrição	Und	Quant.	Valor Unit	Valor Unit com BDI	
						M. O.	MAT.
1		SERVIÇOS PRELIMINARES					
1.2	99059 SINAPI	LOCAÇÃO CONVENCIONAL DE OBRA, UTILIZANDO GABARITO DE TÁBUAS CORRIDAS PONTALETADAS A CADA 2,00M - 2 UTILIZAÇÕES. AF_03/2024	M	22,9	60,23	33,62	40,08
1.3	103689 SINAPI	FORNECIMENTO E INSTALAÇÃO DE PLACA DE OBRA COM CHAPA GALVANIZADA E ESTRUTURA DE MADEIRA. AF_03/2022_PS	m²	3,6	464,39	35,85	532,80
2		MOVIMENTO DE TERRA					
2.1	96523 SINAPI	ESCAVAÇÃO MANUAL PARA BLOCO DE COROAMENTO OU SAPATA (INCLUINDO ESCAVAÇÃO PARA COLOCAÇÃO DE FÓRMAS). AF_01/2024	m³	5,76	94,31	82,59	32,75
2.2	93382 SINAPI	REATERRO MANUAL DE VALAS, COM COMPACTADOR DE SOLOS DE PERCUSSÃO. AF_08/2023	m³	4,96	25,73	19,96	11,51
2.3	96527 SINAPI	ESCAVAÇÃO MANUAL PARA VIGA BALDRAME OU SAPATA CORRIDA (INCLUINDO ESCAVAÇÃO PARA COLOCAÇÃO DE FÓRMAS). AF_01/2024	m³	1,21	103,80	90,77	36,17
2.4	101616 SINAPI	PREPARO DE FUNDO DE VALA COM LARGURA MENOR QUE 1,5 M (ACERTO DO SOLO NATURAL). AF_08/2020	m²	4,04	6,33	5,59	2,15
3		INFRAESTRUTURA					
3.1	96617 SINAPI	LASTRO DE CONCRETO MAGRO, APLICADO EM BLOCOS DE COROAMENTO OU SAPATAS, ESPESSURA DE 3 CM. AF_01/2024	m²	3,84	23,85	8,18	20,98
3.2	104918 SINAPI	ARMAÇÃO DE SAPATA ISOLADA, VIGA BALDRAME E SAPATA CORRIDA UTILIZANDO AÇO CA-50 DE 8 MM - MONTAGEM. AF_01/2024	KG	31,7	14,12	3,76	13,51
3.3	92269 SINAPI	FABRICAÇÃO DE FÔRMA PARA PILARES E ESTRUTURAS SIMILARES, EM MADEIRA SERRADA, E=25 MM. AF_09/2020	m²	5,28	152,65	24,68	162,19
3.4	92270 SINAPI	FABRICAÇÃO DE FÔRMA PARA VIGAS, COM MADEIRA SERRADA, E = 25 MM. AF_09/2020	m²	9,71	142,24	30,81	143,32
3.5	92759 SINAPI	ARMAÇÃO DE PILAR OU VIGA DE ESTRUTURA CONVENCIONAL DE CONCRETO ARMADO UTILIZANDO AÇO CA-60 DE 5,0 MM - MONTAGEM. AF_06/2022	KG	27,1	13,89	4,64	12,34
3.6	92762 SINAPI	ARMAÇÃO DE PILAR OU VIGA DE ESTRUTURA CONVENCIONAL DE CONCRETO ARMADO UTILIZANDO AÇO CA-50 DE 10,0 MM - MONTAGEM. AF_06/2022	KG	38,4	10,91	1,34	12,01
3.7	92760 SINAPI	ARMAÇÃO DE PILAR OU VIGA DE ESTRUTURA CONVENCIONAL DE CONCRETO ARMADO UTILIZANDO AÇO CA-50 DE 6,3 MM - MONTAGEM. AF_06/2022	KG	23,3	13,07	3,10	12,89
3.8	103670 SINAPI	LANÇAMENTO COM USO DE BALDES, ADENSAMENTO E ACABAMENTO DE CONCRETO EM ESTRUTURAS. AF_02/2022	m³	1,65	295,90	261,34	100,53
3.9	94965 SINAPI	CONCRETO FCK = 25MPa, TRAÇO 1:2:3:2,7 (EM MASSA SECA DE CIMENTO/ AREIA MÉDIA/ BRITA 1) - PREPARO MECÂNICO COM BETONEIRA 400 L. AF_05/2021	m³	1,65	667,32	81,71	733,70
4		SUPERESTRUTURA					

4.1	92270	SINAPI	FABRICAÇÃO DE FÔRMA PARA VIGAS, COM MADEIRA SERRADA, E = 25 MM. AF_09/2020	m²	20,58	142,24	30,81	143,32	
4.2	92269	SINAPI	FABRICAÇÃO DE FÔRMA PARA PILARES E ESTRUTURAS SIMILARES, EM MADEIRA SERRADA, E=25 MM. AF_09/2020	m²	22,08	152,65	24,68	162,19	
4.3	92759	SINAPI	ARMAÇÃO DE PILAR OU VIGA DE ESTRUTURA CONVENCIONAL DE CONCRETO ARMADO UTILIZANDO AÇO CA-60 DE 5,0 MM - MONTAGEM. AF_06/2022	KG	75,6	13,89	4,64	12,34	
4.4	92760	SINAPI	ARMAÇÃO DE PILAR OU VIGA DE ESTRUTURA CONVENCIONAL DE CONCRETO ARMADO UTILIZANDO AÇO CA-50 DE 6,3 MM - MONTAGEM. AF_06/2022	KG	48,1	13,07	3,10	12,89	
4.5	92762	SINAPI	ARMAÇÃO DE PILAR OU VIGA DE ESTRUTURA CONVENCIONAL DE CONCRETO ARMADO UTILIZANDO AÇO CA-50 DE 10,0 MM - MONTAGEM. AF_06/2022	KG	89,1	10,91	1,34	12,01	
4.6	92761	SINAPI	ARMAÇÃO DE PILAR OU VIGA DE ESTRUTURA CONVENCIONAL DE CONCRETO ARMADO UTILIZANDO AÇO CA-50 DE 8,0 MM - MONTAGEM. AF_06/2022	KG	3,7	12,25	2,03	12,95	
4.7	94965	SINAPI	CONCRETO FCK = 25MPA, TRAÇO 1:2,3:2,7 (EM MASSA SECA DE CIMENTO/ AREIA MÉDIA/ BRITA 1) - PREPARO MECÂNICO COM BETONEIRA 400 L. AF_05/2021	m³	2,28	667,32	81,71	733,70	
4.8	103670	SINAPI	LANÇAMENTO COM USO DE BALDES, ADENSAMENTO E ACABAMENTO DE CONCRETO EM ESTRUTURAS. AF_02/2022	m³	2,28	295,90	261,34	100,53	
5			PAREDES E PAINÉIS						
5.1	103333	SINAPI	ALVENARIA DE VEDAÇÃO DE BLOCOS CERÂMICOS FURADOS NA HORIZONTAL DE 9X14X19 CM (ESPESSURA 9 CM) E ARGAMASSA DE ASSENTAMENTO COM PREPARO MANUAL. AF_12/2021	m²	68,65	120,41	78,47	68,47	
5.2	87530	SINAPI	MASSA ÚNICA, EM ARGAMASSA TRAÇO 1:2:8, PREPARO MANUAL, APLICADA MANUALMENTE EM PAREDES INTERNAS DE AMBIENTES COM ÁREA ENTRE 5M² E 10M², E = 17,5MM, COM TALISCAS. AF_03/2024	m²	137,3	40,79	22,63	27,21	
6			ESQUADRIAS						
6.1	94570	SINAPI	JANELA DE ALUMÍNIO DE CORRER COM 2 FOLHAS PARA VIDROS (VIDROS INCLUSOS), BATENTE/ REQUADRO 6 A 14 CM, ACABAMENTO COM ACETATO OU BRILHANTE, FIXAÇÃO COM PARAFUSO, SEM GUARNIÇÃO/ ALIZAR, DIMENSÕES 100X120 CM, VEDAÇÃO COM SILICONE, EXCLUSIVE CONTRAMARCO - FORNECIMENTO E INSTALAÇÃO. AF_11/2024	m²	7,79	313,48	10,84	373,01	
6.2	94569	SINAPI	JANELA DE ALUMÍNIO TIPO MAXIM-AR, BATENTE/ REQUADRO 3 A 14 CM, VIDRO INCLUSO, FIXAÇÃO COM PARAFUSO, SEM GUARNIÇÃO/ ALIZAR, DIMENSÕES 60X80 (A X L) CM, SEM ACABAMENTO, VEDAÇÃO COM SILICONE, EXCLUSIVE CONTRAMARCO - FORNECIMENTO E INSTALAÇÃO. AF_11/2024	m²	0,5	592,86	35,04	690,82	
6.3	91297	SINAPI	PORTA DE MADEIRA FRISADA, SEMI-OCA (LEVE OU MÉDIA), 80X210CM, ESPESSURA DE 3,5CM, INCLUSO DOBRADIÇAS - FORNECIMENTO E INSTALAÇÃO. AF_12/2019	UN	1	443,17	51,48	491,15	
6.4	100701	SINAPI	PORTA DE FERRO, DE ABRIR, TIPO GRADE COM CHAPA, COM GUARNIÇÕES. AF_12/2019	m²	1,68	415,23	17,80	490,66	
7			TELHADO						
7.1	103682	SINAPI	CONCRETAGEM DE VIGAS E LAJES, FCK=25 MPA, PARA QUALQUER TIPO DE LAJE COM BALDES EM EDIFICAÇÃO TERREA - LANÇAMENTO, ADENSAMENTO E ACABAMENTO. AF_02/2022	m³	2,01	1.017,74	276,79	969,09	1.
7.2	92769	SINAPI	ARMAÇÃO DE LAJE DE ESTRUTURA CONVENCIONAL DE CONCRETO ARMADO UTILIZANDO AÇO CA-50 DE 6,3 MM - MONTAGEM. AF_06/2022	KG	91,8	12,56	2,55	12,81	
7.3	101792	SINAPI	ESCORAMENTO DE FÔRMAS DE LAJE EM MADEIRA NÃO APARELHADA, PÉ-DIREITO SIMPLES, INCLUSO TRAVAMENTO, 4 UTILIZAÇÕES. AF_09/2020	m³	21,78	17,25	6,93	14,18	
7.4	94213	SINAPI	TELHAMENTO COM TELHA DE AÇO/ALUMÍNIO E = 0,5 MM, COM ATÉ 2 ÁGUAS, INCLUSO IÇAMENTO. AF_07/2019	m²	12,31	68,87	4,09	80,22	
7.5	92580	SINAPI	TRAMA DE AÇO COMPOSTA POR TERÇAS PARA TELHADOS DE ATÉ 2 ÁGUAS PARA TELHA ONDULADA DE FIBROCIMENTO, METÁLICA, PLÁSTICA OU TERMOACÚSTICA, INCLUSO TRANSPORTE VERTICAL. AF_07/2019	m²	12,31	46,46	6,79	50,07	
7.6	92267	SINAPI	FABRICAÇÃO DE FÔRMA PARA LAJES, EM CHAPA DE MADEIRA COMPENSADA RESINADA, E = 17 MM. AF_09/2020	m²	21,78	67,08	0,91	81,23	
7.7	92768	SINAPI	ARMAÇÃO DE LAJE DE ESTRUTURA CONVENCIONAL DE CONCRETO ARMADO UTILIZANDO AÇO CA-60 DE 5,0 MM - MONTAGEM. AF_06/2022	KG	55,8	13,37	3,98	12,36	
7.8	94229	SINAPI	CALHA EM CHAPA DE AÇO GALVANIZADO NÚMERO 24, DESENVOLVIMENTO DE 100 CM, INCLUSO TRANSPORTE VERTICAL. AF_07/2019	M	3,35	171,72	25,96	184,29	
7.9	121215	SBC	CHAPIM DE CONCRETO	M	14,05	35,70	39,70	4,00	
7.10	304	ORSE	Rufo de concreto armado fck=20mpa l=30cm e h=5cm	m	10,2	38,35	20,79	26,18	
8			PISO E REVESTIMENTO						
8.1	96109	SINAPI	FORRO EM PLACAS DE GESSO, PARA AMBIENTES RESIDENCIAIS. AF_08/2023_PS	m²	9,82	52,00	31,89	31,73	
8.2	87262	SINAPI	REVESTIMENTO CERÂMICO PARA PISO COM PLACAS TIPO PORCELANATO DE DIMENSÕES 60X60 CM APLICADA EM AMBIENTES DE ÁREA ENTRE 5 M² E 10 M². AF_02/2023_PE	m²	28,28	133,10	24,12	138,77	
8.3	98689	SINAPI	SOLEIRA EM GRANITO, LARGURA 15 CM, ESPESSURA 2,0 CM. AF_09/2020	M	9,1	123,70	18,82	132,63	
8.4	101749	SINAPI	PISO CIMENTADO, TRAÇO 1:3 (CIMENTO E AREIA), ACABAMENTO LISO, ESPESSURA 4,0 CM, PREPARO MECÂNICO DA ARGAMASSA. AF_09/2020	m²	28,35	64,41	20,70	58,00	
8.5	88650	SINAPI	RODAPÉ CERÂMICO DE 7CM DE ALTURA COM PLACAS TIPO ESMALTADA DE DIMENSÕES 60X60CM. AF_02/2023	M	11	12,88	2,79	12,98	
9			PINTURA						
9.1	104642	SINAPI	PINTURA LÂTEX ACRÍLICA STANDARD, APLICAÇÃO MANUAL EM PAREDES, DUAS DEMÃOS. AF_04/2023	m²	31,26	10,34	5,11	7,54	

9.2	88485	SINAPI	FUNDO SELADOR ACRÍLICO, APLICAÇÃO MANUAL EM PAREDE, UMA DEMÃO. AF_04/2023	m²	89,37	4,25	2,08	3,12
9.3	104640	SINAPI	PINTURA LÁTEX ACRÍLICA STANDARD, APLICAÇÃO MANUAL EM TETO, DUAS DEMÃOS. AF_04/2023	m²	9,82	12,65	7,12	8,36
9.4	88497	SINAPI	EMASSAMENTO COM MASSA LÁTEX, APLICAÇÃO EM PAREDE, DUAS DEMÃOS, LIXAMENTO MANUAL. AF_04/2023	m²	33,11	16,70	11,33	9,10
9.5	95305	SINAPI	TEXTURA ACRÍLICA, APLICAÇÃO MANUAL EM PAREDE, UMA DEMÃO. AF_04/2023	m²	58,11	13,13	4,82	11,25
10			INSTALAÇÕES HIDRÁULICAS					
10.1			LOUÇAS, BANCADAS E METAIS					
10.1.1	190429	SBC	BANCADA EM GRANITO CINZA ANDORINHA	m²	1,75	499,33	39,75	571,73
10.1.2	86888	SINAPI	VASO SANITÁRIO SIFONADO COM CAIXA ACOPLADA LOUÇA BRANCA - FORNECIMENTO E INSTALAÇÃO. AF_01/2020	UN	1	502,79	27,86	587,84
10.1.3	86904	SINAPI	LAVATÓRIO LOUÇA BRANCA SUSPENSO, 29,5 X 39CM OU EQUIVALENTE, PADRÃO POPULAR - FORNECIMENTO E INSTALAÇÃO. AF_01/2020	UN	1	151,88	13,29	172,68
10.1.4	86906	SINAPI	TORNEIRA CROMADA DE MESA, 1/2" OU 3/4", PARA LAVATÓRIO, PADRÃO POPULAR - FORNECIMENTO E INSTALAÇÃO. AF_01/2020	UN	1	83,74	2,97	99,57
10.1.5	190414	SBC	DUCHA HIGIENICA FORUSI ABS SMALL 1856-C50	UN	1	195,11	33,32	205,62
10.1.6	C0797	SEINFRA	CHUVEIRO PLÁSTICO (INSTALADO)	UN	1	13,88	8,01	8,98
10.2			ÁGUA FRIA					
10.2.1	102622	SINAPI	CAIXA D'ÁGUA EM POLIETILENO, 500 LITROS (INCLUSOS TUBOS, CONEXÕES E TORNEIRA DE BOIA) - FORNECIMENTO E INSTALAÇÃO. AF_06/2021	UN	1	648,61	85,18	708,92
10.2.2	052026	SBC	CAIXA D'AGUA EM POLIETILENO 310 LITROS COM TAMPA	UN	1	521,05	58,82	579,21
10.2.3	94489	SINAPI	REGISTRO DE ESFERA, PVC, SOLDÁVEL, COM VOLANTE, DN 25 MM - FORNECIMENTO E INSTALAÇÃO. AF_08/2021	UN	1	35,63	3,54	40,09
10.2.4	94490	SINAPI	REGISTRO DE ESFERA, PVC, SOLDÁVEL, COM VOLANTE, DN 32 MM - FORNECIMENTO E INSTALAÇÃO. AF_08/2021	UN	2	53,33	3,54	61,77
10.2.5	89985	SINAPI	REGISTRO DE PRESSÃO BRUTO, LATÃO, ROSCÁVEL, 3/4", COM ACABAMENTO E CANOPLA CROMADOS - FORNECIMENTO E INSTALAÇÃO. AF_08/2021	UN	1	100,46	9,88	113,13
10.2.6	89987	SINAPI	REGISTRO DE GAVETA BRUTO, LATÃO, ROSCÁVEL, 3/4", COM ACABAMENTO E CANOPLA CROMADOS - FORNECIMENTO E INSTALAÇÃO. AF_08/2021	UN	1	105,86	9,88	119,74
10.2.7	89356	SINAPI	TUBO, PVC, SOLDÁVEL, DE 25MM, INSTALADO EM RAMAL OU SUB-RAMAL DE ÁGUA - FORNECIMENTO E INSTALAÇÃO. AF_06/2022	M	35,61	22,94	16,98	11,08
10.2.8	89403	SINAPI	TUBO, PVC, SOLDÁVEL, DE 32MM, INSTALADO EM RAMAL DE DISTRIBUIÇÃO DE ÁGUA - FORNECIMENTO E INSTALAÇÃO. AF_06/2022	M	7,29	18,55	8,44	14,25
10.2.9	103953	SINAPI	BUCHA DE REDUÇÃO, CURTA, PVC, SOLDÁVEL, DN 32 X 25 MM, INSTALADO EM RAMAL DE DISTRIBUIÇÃO DE ÁGUA - FORNECIMENTO E INSTALAÇÃO. AF_06/2022	UN	1	7,15	4,43	4,32
10.2.10	94704	SINAPI	ADAPTADOR COM FLANGE E ANEL DE VEDAÇÃO, PVC, SOLDÁVEL, DN 32 MM X 1", INSTALADO EM RESERVAÇÃO PREDIAL DE ÁGUA - FORNECIMENTO E INSTALAÇÃO. AF_04/2024	UN	3	25,72	6,13	25,35
10.2.11	94703	SINAPI	ADAPTADOR COM FLANGE E ANEL DE VEDAÇÃO, PVC, SOLDÁVEL, DN 25 MM X 3/4", INSTALADO EM RESERVAÇÃO PREDIAL DE ÁGUA - FORNECIMENTO E INSTALAÇÃO. AF_04/2024	UN	1	19,18	5,96	17,52
10.2.12	89383	SINAPI	ADAPTADOR CURTO COM BOLSA E ROSCA PARA REGISTRO, PVC, SOLDÁVEL, DN 25MM X 3/4, INSTALADO EM RAMAL OU SUB-RAMAL DE ÁGUA - FORNECIMENTO E INSTALAÇÃO. AF_06/2022	UN	3	6,48	4,21	3,71
10.2.13	89366	SINAPI	JOELHO 90 GRAUS COM BUCHA DE LATÃO, PVC, SOLDÁVEL, DN 25MM, X 3/4 INSTALADO EM RAMAL OU SUB-RAMAL DE ÁGUA - FORNECIMENTO E INSTALAÇÃO. AF_06/2022	UN	4	15,85	6,31	13,08
10.2.14	89362	SINAPI	JOELHO 90 GRAUS, PVC, SOLDÁVEL, DN 25MM, INSTALADO EM RAMAL OU SUB-RAMAL DE ÁGUA - FORNECIMENTO E INSTALAÇÃO. AF_06/2022	UN	7	9,28	6,78	4,57
10.2.15	89367	SINAPI	JOELHO 90 GRAUS, PVC, SOLDÁVEL, DN 32MM, INSTALADO EM RAMAL OU SUB-RAMAL DE ÁGUA - FORNECIMENTO E INSTALAÇÃO. AF_06/2022	UN	4	12,80	8,09	7,56
10.2.16	89381	SINAPI	LUVA COM BUCHA DE LATÃO, PVC, SOLDÁVEL, DN 25MM X 3/4, INSTALADO EM RAMAL OU SUB-RAMAL DE ÁGUA - FORNECIMENTO E INSTALAÇÃO. AF_06/2022	UN	2	12,08	4,21	10,57
10.2.17	86916	SINAPI	TORNEIRA PLÁSTICA 3/4" PARA TANQUE - FORNECIMENTO E INSTALAÇÃO. AF_01/2020	UN	1	21,99	4,74	22,18
10.2.18	89395	SINAPI	TE, PVC, SOLDÁVEL, DN 25MM, INSTALADO EM RAMAL OU SUB-RAMAL DE ÁGUA - FORNECIMENTO E INSTALAÇÃO. AF_06/2022	UN	4	12,82	9,04	6,64
10.2.19	89398	SINAPI	TE, PVC, SOLDÁVEL, DN 32MM, INSTALADO EM RAMAL OU SUB-RAMAL DE ÁGUA - FORNECIMENTO E INSTALAÇÃO. AF_06/2022	UN	2	17,88	10,78	11,09
10.2.20	89382	SINAPI	UNIÃO, PVC, SOLDÁVEL, DN 25MM, INSTALADO EM RAMAL OU SUB-RAMAL DE ÁGUA - FORNECIMENTO E INSTALAÇÃO. AF_06/2022	UN	1	14,00	4,51	12,62
10.2.21	89390	SINAPI	UNIÃO, PVC, SOLDÁVEL, DN 32MM, INSTALADO EM RAMAL OU SUB-RAMAL DE ÁGUA - FORNECIMENTO E INSTALAÇÃO. AF_06/2022	UN	2	20,76	5,38	20,03
10.3			ESGOTO					
10.3.1	89714	SINAPI	TUBO PVC, SERIE NORMAL, ESGOTO PREDIAL, DN 100 MM, FORNECIDO E INSTALADO EM RAMAL DE DESCARGA OU RAMAL DE ESGOTO SANITÁRIO. AF_08/2022	M	7	34,88	19,85	22,82
10.3.2	89712	SINAPI	TUBO PVC, SERIE NORMAL, ESGOTO PREDIAL, DN 50 MM, FORNECIDO E INSTALADO EM RAMAL DE DESCARGA OU RAMAL DE ESGOTO SANITÁRIO. AF_08/2022	M	0,61	25,03	14,22	16,41
10.3.3	89711	SINAPI	TUBO PVC, SERIE NORMAL, ESGOTO PREDIAL, DN 40 MM, FORNECIDO E INSTALADO EM RAMAL DE DESCARGA OU RAMAL DE ESGOTO SANITÁRIO. AF_08/2022	M	2,32	20,04	13,09	11,42

10.3.4	0000047	SINAPI	ADAPTADOR PVC PBA, BOLSA/ROSCA, JE, DN 100 / DE 110 MM	UN	1	111,36	0,00	136,38	
10.3.5	00000296	SINAPI	ANEL BORRACHA PARA TUBO ESGOTO PREDIAL, DN 50 MM (NBR 5688)	UN	9	2,14	0,00	2,62	
10.3.6	00000301	SINAPI	ANEL BORRACHA PARA TUBO ESGOTO PREDIAL, DN 100 MM (NBR 5688)	UN	16	3,79	0,00	4,64	
10.3.7	89482	SINAPI	CAIXA SIFONADA, PVC, DN 100 X 100 X 50 MM, FORNECIDA E INSTALADA EM RAMAIS DE ENCAMINHAMENTO DE ÁGUA PLUVIAL. AF_06/2022	UN	1	39,08	9,72	38,12	
10.3.8	104357	SINAPI	CAP, PVC, SÉRIE NORMAL, ESGOTO PREDIAL, DN 100 MM, JUNTA ELÁSTICA, FORNECIDO E INSTALADO EM SUBCOLETOR AÉREO DE ESGOTO SANITÁRIO. AF_08/2022	UN	1	18,08	4,12	18,01	
10.3.9	89726	SINAPI	JOELHO 45 GRAUS, PVC, SERIE NORMAL, ESGOTO PREDIAL, DN 40 MM, JUNTA SOLDÁVEL, FORNECIDO E INSTALADO EM RAMAL DE DESCARGA OU RAMAL DE ESGOTO SANITÁRIO. AF_08/2022	UN	1	10,02	5,67	6,59	
10.3.10	89746	SINAPI	JOELHO 45 GRAUS, PVC, SERIE NORMAL, ESGOTO PREDIAL, DN 100 MM, JUNTA ELÁSTICA, FORNECIDO E INSTALADO EM RAMAL DE DESCARGA OU RAMAL DE ESGOTO SANITÁRIO. AF_08/2022	UN	1	27,97	8,60	25,63	
10.3.11	89724	SINAPI	JOELHO 90 GRAUS, PVC, SERIE NORMAL, ESGOTO PREDIAL, DN 40 MM, JUNTA SOLDÁVEL, FORNECIDO E INSTALADO EM RAMAL DE DESCARGA OU RAMAL DE ESGOTO SANITÁRIO. AF_08/2022	UN	2	9,82	5,67	6,34	
10.3.12	89731	SINAPI	JOELHO 90 GRAUS, PVC, SERIE NORMAL, ESGOTO PREDIAL, DN 50 MM, JUNTA ELÁSTICA, FORNECIDO E INSTALADO EM RAMAL DE DESCARGA OU RAMAL DE ESGOTO SANITÁRIO. AF_08/2022	UN	3	14,98	6,15	12,17	
10.3.13	89744	SINAPI	JOELHO 90 GRAUS, PVC, SERIE NORMAL, ESGOTO PREDIAL, DN 100 MM, JUNTA ELÁSTICA, FORNECIDO E INSTALADO EM RAMAL DE DESCARGA OU RAMAL DE ESGOTO SANITÁRIO. AF_08/2022	UN	2	27,27	8,60	24,77	
10.3.14	104345	SINAPI	JUNÇÃO DE REDUÇÃO INVERTIDA, PVC, SÉRIE NORMAL, ESGOTO PREDIAL, DN 100 X 50 MM, JUNTA ELÁSTICA, FORNECIDO E INSTALADO EM RAMAL DE DESCARGA OU RAMAL DE ESGOTO SANITÁRIO. AF_08/2022	UN	1	41,16	10,39	39,98	
10.3.15	89753	SINAPI	LUVA SIMPLES, PVC, SERIE NORMAL, ESGOTO PREDIAL, DN 50 MM, JUNTA ELÁSTICA, FORNECIDO E INSTALADO EM RAMAL DE DESCARGA OU RAMAL DE ESGOTO SANITÁRIO. AF_08/2022	UN	3	8,71	4,10	6,55	
10.3.16	89778	SINAPI	LUVA SIMPLES, PVC, SERIE NORMAL, ESGOTO PREDIAL, DN 100 MM, JUNTA ELÁSTICA, FORNECIDO E INSTALADO EM RAMAL DE DESCARGA OU RAMAL DE ESGOTO SANITÁRIO. AF_08/2022	UN	6	16,68	5,73	14,68	
10.3.17	89710	SINAPI	RALO SECO, PVC, DN 100 X 40 MM, JUNTA SOLDÁVEL, FORNECIDO E INSTALADO EM RAMAL DE DESCARGA OU EM RAMAL DE ESGOTO SANITÁRIO. AF_08/2022	UN	1	18,07	7,37	14,74	
10.3.18	104344	SINAPI	TE, PVC, SÉRIE NORMAL, ESGOTO PREDIAL, DN 100 X 50 MM, JUNTA ELÁSTICA, FORNECIDO E INSTALADO EM RAMAL DE DESCARGA OU RAMAL DE ESGOTO SANITÁRIO. AF_08/2022	UN	1	39,42	10,39	37,85	
10.3.19	89796	SINAPI	TE, PVC, SERIE NORMAL, ESGOTO PREDIAL, DN 100 X 100 MM, JUNTA ELÁSTICA, FORNECIDO E INSTALADO EM RAMAL DE DESCARGA OU RAMAL DE ESGOTO SANITÁRIO. AF_08/2022	UN	2	42,33	11,47	40,34	
10.3.20	97901	SINAPI	CAIXA ENTERRADA HIDRÁULICA RETANGULAR EM ALVENARIA COM TIJOLOS CERÂMICOS MACIÇOS, DIMENSÕES INTERNAS: 0,4X0,4X0,4 M PARA REDE DE ESGOTO. AF_12/2020	UN	1	308,99	152,13	225,30	
10.3.21	C4162	SEINFRA	FOSSA SÉPTICA E SUMIDOURO EM ANÉIS D=1,20M	UN	1	3.342,77	1.490,10	2.602,80	4.
10.4			PLUVIAL						
10.4.1	053522	SBC	ESGOTO-TUBO PVC ESGOTO COM ANEL DE BORRACHA 100mm	M	5	28,20	10,80	23,73	
10.4.2	053039	SBC	RALO HEMISFERICO 100mm PVC (RALO ABACAXI)	UN	1	46,38	40,88	15,90	
10.4.3	89585	SINAPI	JOELHO 45 GRAUS, PVC, SERIE R, ÁGUA PLUVIAL, DN 100 MM, JUNTA ELÁSTICA, FORNECIDO E INSTALADO EM CONDUTORES VERTICAIS DE ÁGUAS PLUVIAIS. AF_06/2022	UN	2	42,72	12,19	40,07	
10.4.4	95695	SINAPI	CURVA 90 GRAUS, PVC, SERIE R, ÁGUA PLUVIAL, DN 100 MM, JUNTA ELÁSTICA, FORNECIDO E INSTALADO EM CONDUTORES VERTICAIS DE ÁGUAS PLUVIAIS. AF_06/2022	UN	1	55,42	12,19	55,63	
10.4.5	89669	SINAPI	LUVA SIMPLES, PVC, SERIE R, ÁGUA PLUVIAL, DN 100 MM, JUNTA ELÁSTICA, FORNECIDO E INSTALADO EM CONDUTORES VERTICAIS DE ÁGUAS PLUVIAIS. AF_06/2022	UN	2	31,44	8,12	30,35	
10.4.6	89578	SINAPI	TUBO PVC, SÉRIE R, ÁGUA PLUVIAL, DN 100 MM, FORNECIDO E INSTALADO EM CONDUTORES VERTICAIS DE ÁGUAS PLUVIAIS. AF_06/2022	M	4,36	28,31	3,38	31,28	
11			INSTALAÇÕES ELÉTRICAS						
11.1	91953	SINAPI	INTERRUPTOR SIMPLES (1 MÓDULO), 10A/250V, INCLUINDO SUPORTE E PLACA - FORNECIMENTO E INSTALAÇÃO. AF_03/2023	UN	1	31,59	16,38	22,26	
11.2	91959	SINAPI	INTERRUPTOR SIMPLES (2 MÓDULOS), 10A/250V, INCLUINDO SUPORTE E PLACA - FORNECIMENTO E INSTALAÇÃO. AF_03/2023	UN	1	48,34	24,13	35,01	
11.3	83555	SINAPI	TOMADA DUPLA DE EMBUTIR 2X2P+T 10A/250V C/ PLACA - FORNECIMENTO E INSTALACAO	UN	2	29,96	16,84	19,82	
11.4	91996	SINAPI	TOMADA MÉDIA DE EMBUTIR (1 MÓDULO), 2P+T 10 A, INCLUINDO SUPORTE E PLACA - FORNECIMENTO E INSTALAÇÃO. AF_03/2023	UN	4	37,01	20,25	25,02	
11.5	101876	SINAPI	QUADRO DE DISTRIBUIÇÃO DE ENERGIA EM PVC, DE EMBUTIR, SEM BARRAMENTO, PARA 6 DISJUNTORES - FORNECIMENTO E INSTALAÇÃO. AF_10/2020	UN	1	92,79	15,74	97,86	
11.6	92865	SINAPI	CAIXA OCTOGONAL 4" X 4", METÁLICA, INSTALADA EM LAJE - FORNECIMENTO E INSTALAÇÃO. AF_03/2023	UN	5	14,68	10,10	7,85	
11.7	91940	SINAPI	CAIXA RETANGULAR 4" X 2" MÉDIA (1,30 M DO PISO), PVC, INSTALADA EM PAREDE - FORNECIMENTO E INSTALAÇÃO. AF_03/2023	UN	8	17,65	13,38	8,21	

11.8	91854	SINAPI	ELETRODUTO FLEXÍVEL CORRUGADO, PVC, DN 25 MM (3/4"), PARA CIRCUITOS TERMINAIS, INSTALADO EM PAREDE - FORNECIMENTO E INSTALAÇÃO. AF_03/2023	M	51,09	9,52	6,09	5,56	
11.9	91834	SINAPI	ELETRODUTO FLEXÍVEL CORRUGADO, PVC, DN 25 MM (3/4"), PARA CIRCUITOS TERMINAIS, INSTALADO EM FORRO - FORNECIMENTO E INSTALAÇÃO. AF_03/2023	M	10,39	18,74	10,41	12,51	
11.10	91926	SINAPI	CABO DE COBRE FLEXÍVEL ISOLADO, 2,5 MM², ANTI-CHAMA 450/750 V, PARA CIRCUITOS TERMINAIS - FORNECIMENTO E INSTALAÇÃO. AF_03/2023	M	153,27	4,63	1,31	4,35	
11.11	91924	SINAPI	CABO DE COBRE FLEXÍVEL ISOLADO, 1,5 MM², ANTI-CHAMA 450/750 V, PARA CIRCUITOS TERMINAIS - FORNECIMENTO E INSTALAÇÃO. AF_03/2023	M	10,39	3,15	1,04	2,81	
11.12	91928	SINAPI	CABO DE COBRE FLEXÍVEL ISOLADO, 4 MM², ANTI-CHAMA 450/750 V, PARA CIRCUITOS TERMINAIS - FORNECIMENTO E INSTALAÇÃO. AF_03/2023	M	108,33	7,19	1,76	7,04	
11.13	93660	SINAPI	DISJUNTOR BIPOLAR TIPO DIN, CORRENTE NOMINAL DE 10A - FORNECIMENTO E INSTALAÇÃO. AF_10/2020	UN	3	53,69	3,19	62,54	
11.14	93661	SINAPI	DISJUNTOR BIPOLAR TIPO DIN, CORRENTE NOMINAL DE 16A - FORNECIMENTO E INSTALAÇÃO. AF_10/2020	UN	1	54,95	4,32	62,95	
11.15	93664	SINAPI	DISJUNTOR BIPOLAR TIPO DIN, CORRENTE NOMINAL DE 32A - FORNECIMENTO E INSTALAÇÃO. AF_10/2020	UN	1	60,74	8,30	66,06	
11.16	93677	SINAPI	DISJUNTOR TETRAPOLAR TIPO DR, CORRENTE NOMINAL DE 40A - FORNECIMENTO E INSTALAÇÃO. AF_04/2016	UN	1	82,75	24,64	76,65	
11.17	97610	SINAPI	LÂMPADA COMPACTA DE LED 10 W, BASE E27 - FORNECIMENTO E INSTALAÇÃO. AF_09/2024	UN	5	13,24	5,20	10,99	
11.18	96985	SINAPI	HASTE DE ATERRAMENTO, DIÂMETRO 5/8", COM 3 METROS - FORNECIMENTO E INSTALAÇÃO. AF_08/2023	UN	2	91,62	11,31	100,87	
11.19	91943	SINAPI	CAIXA RETANGULAR 4" X 4" MÉDIA (1,30 M DO PISO), PVC, INSTALADA EM PAREDE - FORNECIMENTO E INSTALAÇÃO. AF_03/2023	UN	2	20,63	13,89	11,35	
12			MURETA						
12.1	96527	SINAPI	ESCAVAÇÃO MANUAL PARA VIGA BALDRAME OU SAPATA CORRIDA (INCLUINDO ESCAVAÇÃO PARA COLOCAÇÃO DE FÓRMAS). AF_01/2024	m³	18,75	103,80	90,77	36,17	
12.2	103800	SINAPI	PEDRA ARGAMASSADA COM CIMENTO E AREIA 1:3, 40% DE ARGAMASSA EM VOLUME - AREIA E PEDRA DE MÃO COMERCIAIS - FORNECIMENTO E ASSENTAMENTO. AF_08/2022	m³	18,75	678,23	184,10	645,16	
12.3	103356	SINAPI	ALVENARIA DE VEDAÇÃO DE BLOCOS CERÂMICOS FURADOS NA HORIZONTAL DE 9X19X29 CM (ESPESSURA 9 CM) E ARGAMASSA DE ASSENTAMENTO COM PREPARO EM BETONEIRA. AF_12/2021	m²	68,4	61,98	27,62	48,13	
12.4	101193	SINAPI	CERCA COM MOURÕES DE CONCRETO, RETO, H=2,30 M, ESPAÇAMENTO DE 2,5 M, CRAVADOS 0,5 M, COM 4 FIOS DE ARAME DE AÇO OVALADO 15X17 - FORNECIMENTO E INSTALAÇÃO. AF_05/2020	M	114	57,46	23,94	46,37	
13			GRADIL						
13.1	10812	ORSE	Gradil Nylofor3D, malha 20x5cm, Ø 5mm 250x203 cm, Belgo ou similar, inclusive postes (secção 60x40mm e h=2,60m) e acessórios	m²	286,26	401,76	41,14	450,91	
14			PORTÕES						
14.1	112564	SBC	KIT PARA AUTOMACAO DE PORTAO DESLIZANTE (CORRER)	UN	2	1.220,24	161,24	1.333,15	1.
14.2	C4557	SEINFRA	PORTÃO DESLIZANTE NYLOFOR, COMPOSTO DE QUADRO, PAINÉIS E ACESSÓRIOS COM PINTURA ELETROSTÁTICA COM TINTA POLIESTER, NAS CORES VERDE OU BRANCA, COM POSTE EM AÇO REVESTIDO, COR VERDE OU BRANCA - FORNECIMENTO E MONTAGEM	m²	12	630,91	0,00	772,67	
14.3	C4557	SEINFRA	PORTÃO DESLIZANTE NYLOFOR, COMPOSTO DE QUADRO, PAINÉIS E ACESSÓRIOS COM PINTURA ELETROSTÁTICA COM TINTA POLIESTER, NAS CORES VERDE OU BRANCA, COM POSTE EM AÇO REVESTIDO, COR VERDE OU BRANCA - FORNECIMENTO E MONTAGEM	m²	10	630,91	0,00	772,67	
15			SERVIÇOS COMPLEMENTARES						
15.1	9537	SINAPI	LIMPEZA FINAL DA OBRA	m²	482,31	4,24	2,59	2,59	

To

Total s

Total c

Total C

Rafael de Jesus Silva Monteiro
Setor de Engenharia

ANEXO VIII

Orçamento analítico de referência: construção e instalação de muro, gradil, portões automatizados e guarita de vigilância 24h com banheiro, no prédio da UA-Teresina localizado no pátio de manobras da RFFSA (Planilha orçamentária analítica dos projetos executivos: documento SEI n.º 44608891).

ANEXO IX

Cronograma físico-financeiro: construção e instalação de muro, gradil, portões automatizados e guarita de vigilância 24h com banheiro, no prédio da UA-Teresina localizado no pátio de manobras da RFFSA.

Cronograma físico-financeiro					
Item	Descrição	Total	30 dias	60 dias	90 dias
1	Serviços Preliminares	100,00%	100,00%	0,00%	0,00%
		3.734,87	3.734,87	0,00	0,00
2	Guarita com banheiro	100,00%	33,33%	33,33%	33,33%
		81.671,02	27.223,67	27.223,67	27.223,67
3	Mureta	100,00%	50,00%	50,00%	0,00%
		31.125,38	15.562,69	15.562,69	0,00
4	Portões	100,00%	0,00%	0,00%	100,00%
		19.987,52	0,00	0,00	19.987,52
5	Gradil	100,00%	100,00%	0,00%	0,00%
		140.854,23	140.854,23	0,00	0,00
6	Serviços Complementares	100,00%	0,00%	0,00%	100,00%
		2.498,36	0,00	0,00	2.498,36
Porcentagem		100,00%	66,95%	15,29%	17,76%
Custo		279.871,38	187.375,46	42.786,36	49.709,55
Porcentagem acumulada			66,95%	82,24%	100,00%
Custo acumulado			187.375,46	230.161,83	279.871,38

ANEXO X

Projeto Executivo: construção e instalação de muro, gradil, portões automatizados e guarita de vigilância 24h com banheiro, no prédio da UA-Teresina localizado no pátio de manobras da RFFSA (ARTs e projetos executivos: documentos SEI n.sº 41217293, 41217296, 41217298, 41217380, 41217381, 41217382, 41217433, 41217435 e 41217438).



Documento assinado eletronicamente por **BABITON LEONE DE OLIVEIRA HERCULANO, Engenheiro (a) Agrônomo/Agrícola - Conab**, em 06/08/2025, às 15:23, conforme horário oficial de Brasília, com fundamento no art. 4º, § 3º, do [Decreto nº 10.543, de 13 de novembro de 2020](#).



Documento assinado eletronicamente por **DARLAN PEREIRA DO NASCIMENTO, Gerente de Unidade Armazenadora - Conab**, em 06/08/2025, às 15:31, conforme horário oficial de Brasília, com fundamento no art. 4º, § 3º, do [Decreto nº 10.543, de 13 de novembro de 2020](#).



Documento assinado eletronicamente por **DONAVAN HOLANDA NOLETO, Gerente de Unidade Armazenadora - Conab**, em 06/08/2025, às 15:39, conforme horário oficial de Brasília, com fundamento no art. 4º, § 3º, do [Decreto nº 10.543, de 13 de novembro de 2020](#).



Documento assinado eletronicamente por **DANILO ROCHA BRITO VIANA, Superintendente Regional - Conab**, em 08/08/2025, às 14:47, conforme horário oficial de Brasília, com fundamento no art. 4º, § 3º, do [Decreto nº 10.543, de 13 de novembro de 2020](#).



A autenticidade deste documento pode ser conferida no site: https://sei.agro.gov.br/sei/controlador_externo.php?acao=documento_conferir&id_orgao_acesso_externo=0, informando o código verificador **44609049** e o código CRC **C0C8068E**.

Referência: Processo nº.: 21220.000059/2025-40

SEI: nº.: 44609049



Obra
RFFSA_05_2025

Bancos
SINAPI - 05/2025 - Piauí
SBC - 06/2025 - Piauí
ORSE - 04/2025 - Sergipe
SEINFRA - 028 - Ceará

B.D.I.
Padrão - 22,47%

Encargos Sociais
Não Desonerado: embutido nos
preços unitário dos insumos de
mão de obra, de acordo com as
bases.

Planilha Orçamentária Analítica

1			SERVIÇOS PRELIMINARES					3.734,87	
1.2	Código	Banco	Descrição	Tipo	Und	Quant.	Valor Unit	Total	
Composição	99059	SINAPI	LOCAÇÃO CONVENCIONAL DE OBRA, UTILIZANDO GABARITO DE TÁBUAS CORRIDAS PONTALETADAS A CADA 2,00M - 2 UTILIZAÇÕES. AF_03/2024	Locação de Obras	M	1,0000000	60,23	60,23	
Composição Auxiliar	88239	SINAPI	AJUDANTE DE CARPINTEIRO COM ENCARGOS COMPLEMENTARES	Livro SINAPI: Cálculos e Parâmetros	H	0,7247000	22,20	16,08	
Composição Auxiliar	88262	SINAPI	CARPINTEIRO DE FORMAS COM ENCARGOS COMPLEMENTARES	Livro SINAPI: Cálculos e Parâmetros	H	0,7247000	26,97	19,54	
Composição Auxiliar	91692	SINAPI	SERRA CIRCULAR DE BANCADA COM MOTOR ELÉTRICO POTÊNCIA DE 5HP, COM COIFA PARA DISCO 10" - CHP DIURNO. AF_08/2015	Custos Horários Produtivo e Improdutivo dos Equipamentos	CHP	0,0070000	28,87	0,20	
Composição Auxiliar	91693	SINAPI	SERRA CIRCULAR DE BANCADA COM MOTOR ELÉTRICO POTÊNCIA DE 5HP, COM COIFA PARA DISCO 10" - CHI DIURNO. AF_08/2015	Custos Horários Produtivo e Improdutivo dos Equipamentos	CHI	0,0280000	27,30	0,76	
Composição Auxiliar	94974	SINAPI	CONCRETO MAGRO PARA LASTRO, TRAÇO 1:4,5:4,5 (EM MASSA SECA DE CIMENTO/ AREIA MÉDIA/ BRITA 1) - PREPARO MANUAL. AF_05/2021	Produção de Concreto	m³	0,0040000	580,84	2,32	
Insumo	00004417	SINAPI	SARRAFO NAO APARELHADO *2,5 X 7* CM, EM MACARANDUBA/MASSARANDUBA, ANGELIM, PEROBA-ROSA OU EQUIVALENTE DA REGIAO - BRUTA	Material	M	0,7445000	5,44	4,05	
Insumo	00004433	SINAPI	CAIBRO NAO APARELHADO *6 X 6* CM, EM MACARANDUBA/MASSARANDUBA, ANGELIM OU EQUIVALENTE DA REGIAO - BRUTA	Material	M	0,4125000	19,55	8,06	
Insumo	00005068	SINAPI	PREGO DE ACO POLIDO COM CABECA 17 X 21 (2 X 11)	Material	KG	0,1110000	20,34	2,25	
Insumo	00007356	SINAPI	TINTA LATEX ACRILICA PREMIUM, COR BRANCO FOSCO	Material	L	0,0256000	28,58	0,73	
Insumo	00010567	SINAPI	TABUA *2,5 X 23* CM EM PINUS, MISTA OU EQUIVALENTE DA REGIAO - BRUTA	Material	M	0,5500000	11,36	6,24	
				MO sem LS =>	27,46	LS =>	0,00	MO com LS =>	27,46
				Valor do BDI =>	13,47			Valor com BDI =>	73,70
						Quant. =>	22,9000000	Preço Total =>	1.687,73

1.3	Código	Banco	Descrição	Tipo	Und	Quant.	Valor Unit	Total
-----	--------	-------	-----------	------	-----	--------	------------	-------

CONAB
CNPJ: 26.461.699/0001-80

Composição	103689	SINAPI	FORNECIMENTO E INSTALAÇÃO DE PLACA DE OBRA COM CHAPA GALVANIZADA E ESTRUTURA DE MADEIRA. AF_03/2022_PS	Sinalização Vertical Viária	m²	1,0000000	464,39	464,39	
Composição Auxiliar	102234	SINAPI	PINTURA IMUNIZANTE PARA MADEIRA, 2 DEMÃOS. AF_01/2021	Pintura em Madeira	m²	0,5000000	26,00	13,00	
Composição Auxiliar	88262	SINAPI	CARPINTEIRO DE FORMAS COM ENCARGOS COMPLEMENTARES	Livro SINAPI: Cálculos e Parâmetros	H	0,3729000	26,97	10,05	
Composição Auxiliar	88316	SINAPI	SERVENTE COM ENCARGOS COMPLEMENTARES	Livro SINAPI: Cálculos e Parâmetros	H	1,1186000	21,71	24,28	
Insumo	00004509	SINAPI	SARRAFO *2,5 X 10* CM EM PINUS, MISTA OU EQUIVALENTE DA REGIAO - BRUTA	Material	M	3,2083000	5,10	16,36	
Insumo	00004813	SINAPI	PLACA DE OBRA (PARA CONSTRUCAO CIVIL) EM CHAPA GALVANIZADA *N. 22*, ADESIVADA, DE *2,4 X 1,2* M (SEM POSTES PARA FIXACAO)	Material	m²	1,0000000	400,00	400,00	
Insumo	00005065	SINAPI	PREGO DE ACO POLIDO COM CABECA 10 X 10 (7/8 X 17)	Material	KG	0,0113000	38,70	0,43	
Insumo	00005069	SINAPI	PREGO DE ACO POLIDO COM CABECA 17 X 27 (2 1/2 X 11)	Material	KG	0,0132000	20,74	0,27	
MO sem LS =>					29,29	LS =>	0,00	MO com LS =>	29,29
Valor do BDI =>					104,26			Valor com BDI =>	568,65
Quant. =>						3,6000000	Preço Total =>		2.047,14

2			MOVIMENTO DE TERRA					1.005,29	
2.1	Código	Banco	Descrição	Tipo	Und	Quant.	Valor Unit	Total	
Composição	96523	SINAPI	ESCAVAÇÃO MANUAL PARA BLOCO DE COROAMENTO OU SAPATA (INCLUINDO ESCAVAÇÃO PARA COLOCAÇÃO DE FÔRMAS). AF_01/2024	Fundações Rasas (Blocos, Sapatas, Vigas Baldrame)	m³	1,0000000	94,31	94,31	
Composição Auxiliar	88309	SINAPI	PEDREIRO COM ENCARGOS COMPLEMENTARES	Livro SINAPI: Cálculos e Parâmetros	H	0,9660000	27,39	26,45	
Composição Auxiliar	88316	SINAPI	SERVENTE COM ENCARGOS COMPLEMENTARES	Livro SINAPI: Cálculos e Parâmetros	H	3,1260000	21,71	67,86	
MO sem LS =>					67,47	LS =>	0,00	MO com LS =>	67,47
Valor do BDI =>					21,03			Valor com BDI =>	115,34
						Quant. =>	5,7600000	Preço Total =>	664,35

2.2	Código	Banco	Descrição	Tipo	Und	Quant.	Valor Unit	Total
Composição	93382	SINAPI	REATERRO MANUAL DE VALAS, COM COMPACTADOR DE SOLOS DE PERCUSSÃO. AF_08/2023	Aterro e Reaterro de Valas	m³	1,0000000	25,73	25,73
Composição Auxiliar	5901	SINAPI	CAMINHÃO PIPA 10.000 L TRUCADO, PESO BRUTO TOTAL 23.000 KG, CARGA ÚTIL MÁXIMA 15.935 KG, DISTÂNCIA ENTRE EIXOS 4,8 M, POTÊNCIA 230 CV, INCLUSIVE TANQUE DE AÇO PARA TRANSPORTE DE ÁGUA - CHP DIURNO. AF_06/2014	Custos Horários Produtivo e Improdutivo dos Equipamentos	CHP	0,0054000	316,25	1,70

CONAB
CNPJ: 26.461.699/0001-80

Composição Auxiliar	5903	SINAPI	CAMINHÃO PIPA 10.000 L TRUCADO, PESO BRUTO TOTAL 23.000 KG, CARGA ÚTIL MÁXIMA 15.935 KG, DISTÂNCIA ENTRE EIXOS 4,8 M, POTÊNCIA 230 CV, INCLUSIVE TANQUE DE AÇO PARA TRANSPORTE DE ÁGUA - CHI DIURNO. AF_06/2014	Custos Horários Produtivo e Improdutivo dos Equipamentos	CHI	0,0006000	70,88	0,04	
Composição Auxiliar	88316	SINAPI	SERVENTE COM ENCARGOS COMPLEMENTARES	Livro SINAPI: Cálculos e Parâmetros	H	0,7866000	21,71	17,07	
Composição Auxiliar	91533	SINAPI	COMPACTADOR DE SOLOS DE PERCUSSÃO (SOQUETE) COM MOTOR A GASOLINA 4 TEMPOS, POTÊNCIA 4 CV - CHP DIURNO. AF_08/2015	Custos Horários Produtivo e Improdutivo dos Equipamentos	CHP	0,1962000	35,29	6,92	
				MO sem LS =>	16,31	LS =>	0,00	MO com LS =>	16,31
				Valor do BDI =>	5,74			Valor com BDI =>	31,47
						Quant. =>	4,9600000	Preço Total =>	156,09

2.3	Código Banco		Descrição	Tipo	Und	Quant.	Valor Unit	Total	
Composição	96527	SINAPI	ESCAVAÇÃO MANUAL PARA VIGA BALDRAME OU SAPATA CORRIDA (INCLUINDO ESCAVAÇÃO PARA COLOCAÇÃO DE FÓRMAS). AF_01/2024	Fundações Rasas (Blocos, Sapatas, Vigas Baldrame)	m³	1,0000000	103,80	103,80	
Composição Auxiliar	88309	SINAPI	PEDREIRO COM ENCARGOS COMPLEMENTARES	Livro SINAPI: Cálculos e Parâmetros	H	1,0040000	27,39	27,49	
Composição Auxiliar	88316	SINAPI	SERVENTE COM ENCARGOS COMPLEMENTARES	Livro SINAPI: Cálculos e Parâmetros	H	3,5150000	21,71	76,31	
				MO sem LS =>	74,16	LS =>	0,00	MO com LS =>	74,16
				Valor do BDI =>	23,14			Valor com BDI =>	126,94
						Quant. =>	1,2100000	Preço Total =>	153,59

2.4	Código	Banco	Descrição	Tipo	Und	Quant.	Valor Unit	Total	
Composição	101616	SINAPI	PREPARO DE FUNDO DE VALA COM LARGURA MENOR QUE 1,5 M (ACERTO DO SOLO NATURAL). AF_08/2020	Escoramento e Preparo de Fundo de Valas	m²	1,0000000	6,33	6,33	
Composição Auxiliar	88309	SINAPI	PEDREIRO COM ENCARGOS COMPLEMENTARES	Livro SINAPI: Cálculos e Parâmetros	H	0,1020000	27,39	2,79	
Composição Auxiliar	88316	SINAPI	SERVENTE COM ENCARGOS COMPLEMENTARES	Livro SINAPI: Cálculos e Parâmetros	H	0,1531000	21,71	3,32	
Composição Auxiliar	91533	SINAPI	COMPACTADOR DE SOLOS DE PERCUSSÃO (SOQUETE) COM MOTOR A GASOLINA 4 TEMPOS, POTÊNCIA 4 CV - CHP DIURNO. AF_08/2015	Custos Horários Produtivo e Improdutivo dos Equipamentos	CHP	0,0036000	35,29	0,12	
Composição Auxiliar	91534	SINAPI	COMPACTADOR DE SOLOS DE PERCUSSÃO (SOQUETE) COM MOTOR A GASOLINA 4 TEMPOS, POTÊNCIA 4 CV - CHI DIURNO. AF_08/2015	Custos Horários Produtivo e Improdutivo dos Equipamentos	CHI	0,0036000	28,22	0,10	
				MO sem LS =>	4,57	LS =>	0,00	MO com LS =>	4,57
				Valor do BDI =>	1,41			Valor com BDI =>	7,74

Quant. => 4,0400000 Preço Total => 31,26

3			INFRAESTRUTURA					6.624,74	
3.1	Código	Banco	Descrição	Tipo	Und	Quant.	Valor Unit	Total	
Composição	96617	SINAPI	LASTRO DE CONCRETO MAGRO, APLICADO EM BLOCOS DE COROAMENTO OU SAPATAS, ESPESSURA DE 3 CM. AF_01/2024	Lastro	m²	1,0000000	23,85	23,85	
Composição Auxiliar	88309	SINAPI	PEDREIRO COM ENCARGOS COMPLEMENTARES	Livro SINAPI: Cálculos e Parâmetros	H	0,1863000	27,39	5,10	
Composição Auxiliar	88316	SINAPI	SERVENTE COM ENCARGOS COMPLEMENTARES	Livro SINAPI: Cálculos e Parâmetros	H	0,0508000	21,71	1,10	
Composição Auxiliar	94968	SINAPI	CONCRETO MAGRO PARA LASTRO, TRAÇO 1:4,5:4,5 (EM MASSA SECA DE CIMENTO/ AREIA MÉDIA/ BRITA 1) - PREPARO MECÂNICO COM BETONEIRA 600 L. AF_05/2021	Produção de Concreto	m³	0,0339000	520,88	17,65	
				MO sem LS =>	6,68	LS =>	0,00	MO com LS =>	6,68
				Valor do BDI =>	5,31		Valor com BDI =>		29,16
						Quant. =>	3,8400000	Preço Total =>	111,97

3.2	Código	Banco	Descrição	Tipo	Und	Quant.	Valor Unit	Total	
Composição	104918	SINAPI	ARMAÇÃO DE SAPATA ISOLADA, VIGA BALDRAME E SAPATA CORRIDA UTILIZANDO AÇO CA-50 DE 8 MM - MONTAGEM. AF_01/2024	Fundações Rasas (Blocos, Sapatas, Vigas Baldrame)	KG	1,0000000	14,12	14,12	
Composição Auxiliar	88238	SINAPI	AJUDANTE DE ARMADOR COM ENCARGOS COMPLEMENTARES	Livro SINAPI: Cálculos e Parâmetros	H	0,0390000	22,37	0,87	
Composição Auxiliar	88245	SINAPI	ARMADOR COM ENCARGOS COMPLEMENTARES	Livro SINAPI: Cálculos e Parâmetros	H	0,1020000	27,19	2,77	
Composição Auxiliar	92802	SINAPI	CORTE E DOBRA DE AÇO CA-50, DIÂMETRO DE 8,0 MM. AF_06/2022	Armação para Estruturas de Concreto Armado	KG	1,0000000	9,84	9,84	
Insumo	00039017	SINAPI	ESPACADOR / DISTANCIADOR CIRCULAR COM ENTRADA LATERAL, EM PLASTICO, PARA VERGALHAO *4,2 A 12,5* MM, COBRIMENTO 20 MM	Material	UN	0,5030000	0,22	0,11	
Insumo	00043132	SINAPI	ARAME RECOZIDO 16 BWG, D = 1,65 MM (0,016 KG/M) OU 18 BWG, D = 1,25 MM (0,01 KG/M)	Material	KG	0,0250000	21,59	0,53	
				MO sem LS =>	3,07	LS =>	0,00	MO com LS =>	3,07
				Valor do BDI =>	3,15			Valor com BDI =>	17,27
						Quant. =>	31,7000000	Preço Total =>	547,45

3.3	Código	Banco	Descrição	Tipo	Und	Quant.	Valor Unit	Total
Composição	92269	SINAPI	FABRICAÇÃO DE FÔRMA PARA PILARES E ESTRUTURAS SIMILARES, EM MADEIRA SERRADA, E=25 MM. AF_09/2020	Fôrmas para Estruturas de Concreto Armado	m²	1,0000000	152,65	152,65

CONAB
CNPJ: 26.461.699/0001-80

Composição Auxiliar	88239	SINAPI	AJUDANTE DE CARPINTEIRO COM ENCARGOS COMPLEMENTARES	Livro SINAPI: Cálculos e Parâmetros	H	0,1430000	22,20	3,17			
Composição Auxiliar	88262	SINAPI	CARPINTEIRO DE FORMAS COM ENCARGOS COMPLEMENTARES	Livro SINAPI: Cálculos e Parâmetros	H	0,6070000	26,97	16,37			
Composição Auxiliar	91692	SINAPI	SERRA CIRCULAR DE BANCADA COM MOTOR ELÉTRICO POTÊNCIA DE 5HP, COM COIFA PARA DISCO 10" - CHP DIURNO. AF_08/2015	Custos Horários Produtivo e Improdutivo dos Equipamentos	CHP	0,0500000	28,87	1,44			
Composição Auxiliar	91693	SINAPI	SERRA CIRCULAR DE BANCADA COM MOTOR ELÉTRICO POTÊNCIA DE 5HP, COM COIFA PARA DISCO 10" - CHI DIURNO. AF_08/2015	Custos Horários Produtivo e Improdutivo dos Equipamentos	CHI	0,2010000	27,30	5,48			
Insumo	00004517	SINAPI	SARRAFO *2,5 X 7,5* CM EM PINUS, MISTA OU EQUIVALENTE DA REGIAO - BRUTA	Material	M	4,4320000	3,52	15,60			
Insumo	00005068	SINAPI	PREGO DE ACO POLIDO COM CABECA 17 X 21 (2 X 11)	Material	KG	0,0860000	20,34	1,74			
Insumo	00006212	SINAPI	TABUA *2,5 X 30 CM EM PINUS, MISTA OU EQUIVALENTE DA REGIAO - BRUTA	Material	M	6,5300000	16,67	108,85			
					MO sem LS =>	20,16	LS =>	0,00	MO com LS =>	20,16	
					Valor do BDI =>	34,22				Valor com BDI =>	186,87
						Quant. =>	5,2800000	Preço Total =>	986,67		

3.4	Código	Banco	Descrição	Tipo	Und	Quant.	Valor Unit	Total			
Composição	92270	SINAPI	FABRICAÇÃO DE FÔRMA PARA VIGAS, COM MADEIRA SERRADA, E = 25 MM. AF_09/2020	Fôrmas para Estruturas de Concreto Armado	m²	1,0000000	142,24	142,24			
Composição Auxiliar	88239	SINAPI	AJUDANTE DE CARPINTEIRO COM ENCARGOS COMPLEMENTARES	Livro SINAPI: Cálculos e Parâmetros	H	0,1790000	22,20	3,97			
Composição Auxiliar	88262	SINAPI	CARPINTEIRO DE FORMAS COM ENCARGOS COMPLEMENTARES	Livro SINAPI: Cálculos e Parâmetros	H	0,7920000	26,97	21,36			
Composição Auxiliar	91692	SINAPI	SERRA CIRCULAR DE BANCADA COM MOTOR ELÉTRICO POTÊNCIA DE 5HP, COM COIFA PARA DISCO 10" - CHP DIURNO. AF_08/2015	Custos Horários Produtivo e Improdutivo dos Equipamentos	CHP	0,0560000	28,87	1,61			
Composição Auxiliar	91693	SINAPI	SERRA CIRCULAR DE BANCADA COM MOTOR ELÉTRICO POTÊNCIA DE 5HP, COM COIFA PARA DISCO 10" - CHI DIURNO. AF_08/2015	Custos Horários Produtivo e Improdutivo dos Equipamentos	CHI	0,2240000	27,30	6,11			
Insumo	00004517	SINAPI	SARRAFO *2,5 X 7,5* CM EM PINUS, MISTA OU EQUIVALENTE DA REGIAO - BRUTA	Material	M	4,2280000	3,52	14,88			
Insumo	00005068	SINAPI	PREGO DE ACO POLIDO COM CABECA 17 X 21 (2 X 11)	Material	KG	0,1280000	20,34	2,60			
Insumo	00006189	SINAPI	TABUA NAO APARELHADA *2,5 X 30* CM, EM MACARANDUBA/MASSARANDUBA, ANGELIM OU EQUIVALENTE DA REGIAO - BRUTA	Material	M	4,4480000	20,62	91,71			
					MO sem LS =>	25,17	LS =>	0,00	MO com LS =>	25,17	
					Valor do BDI =>	31,89				Valor com BDI =>	174,13
						Quant. ==>	9,7100000	Preço Total ==>	1.690,80		

3.5	Código	Banco	Descrição	Tipo	Und	Quant.	Valor Unit	Total		
Composição	92759	SINAPI	ARMAÇÃO DE PILAR OU VIGA DE ESTRUTURA CONVENCIONAL DE CONCRETO ARMADO UTILIZANDO AÇO CA-60 DE 5,0 MM - MONTAGEM. AF_06/2022	Armação para Estruturas de Concreto Armado	KG	1,0000000	13,89	13,89		
Composição Auxiliar	88238	SINAPI	AJUDANTE DE ARMADOR COM ENCARGOS COMPLEMENTARES	Livro SINAPI: Cálculos e Parâmetros	H	0,0175000	22,37	0,39		
Composição Auxiliar	88245	SINAPI	ARMADOR COM ENCARGOS COMPLEMENTARES	Livro SINAPI: Cálculos e Parâmetros	H	0,1069000	27,19	2,90		
Composição Auxiliar	92800	SINAPI	CORTE E DOBRA DE AÇO CA-60, DIÂMETRO DE 5,0 MM. AF_06/2022	Armação para Estruturas de Concreto Armado	KG	1,0000000	9,81	9,81		
Insumo	00039017	SINAPI	ESPACADOR / DISTANCIADOR CIRCULAR COM ENTRADA LATERAL, EM PLASTICO, PARA VERGALHAO *4,2 A 12,5* MM, COBRIMENTO 20 MM	Material	UN	1,1900000	0,22	0,26		
Insumo	00043132	SINAPI	ARAME RECOZIDO 16 BWG, D = 1,65 MM (0,016 KG/M) OU 18 BWG, D = 1,25 MM (0,01 KG/M)	Material	KG	0,0250000	21,59	0,53		
					MO sem LS =>	3,79	LS =>	0,00	MO com LS =>	3,79
					Valor do BDI =>	3,09			Valor com BDI =>	16,98
						Quant. =>	27,1000000	Preço Total =>	460,15	

3.6	Código	Banco	Descrição	Tipo	Und	Quant.	Valor Unit	Total		
Composição	92762	SINAPI	ARMAÇÃO DE PILAR OU VIGA DE ESTRUTURA CONVENCIONAL DE CONCRETO ARMADO UTILIZANDO AÇO CA-50 DE 10,0 MM - MONTAGEM. AF_06/2022	Armação para Estruturas de Concreto Armado	KG	1,0000000	10,91	10,91		
Composição Auxiliar	88238	SINAPI	AJUDANTE DE ARMADOR COM ENCARGOS COMPLEMENTARES	Livro SINAPI: Cálculos e Parâmetros	H	0,0064000	22,37	0,14		
Composição Auxiliar	88245	SINAPI	ARMADOR COM ENCARGOS COMPLEMENTARES	Livro SINAPI: Cálculos e Parâmetros	H	0,0392000	27,19	1,06		
Composição Auxiliar	92803	SINAPI	CORTE E DOBRA DE AÇO CA-50, DIÂMETRO DE 10,0 MM. AF_06/2022	Armação para Estruturas de Concreto Armado	KG	1,0000000	9,07	9,07		
Insumo	00039017	SINAPI	ESPACADOR / DISTANCIADOR CIRCULAR COM ENTRADA LATERAL, EM PLASTICO, PARA VERGALHAO *4,2 A 12,5* MM, COBRIMENTO 20 MM	Material	UN	0,5430000	0,22	0,11		
Insumo	00043132	SINAPI	ARAME RECOZIDO 16 BWG, D = 1,65 MM (0,016 KG/M) OU 18 BWG, D = 1,25 MM (0,01 KG/M)	Material	KG	0,0250000	21,59	0,53		
					MO sem LS =>	1,10	LS =>	0,00	MO com LS =>	1,10
					Valor do BDI =>	2,44			Valor com BDI =>	13,35
						Quant. =>	38,4000000	Preço Total =>	512,64	

3.7	Código	Banco	Descrição	Tipo	Und	Quant.	Valor Unit	Total
Composição	92760	SINAPI	ARMAÇÃO DE PILAR OU VIGA DE ESTRUTURA CONVENCIONAL DE CONCRETO ARMADO UTILIZANDO AÇO CA-50 DE 6,3 MM - MONTAGEM. AF_06/2022	Armação para Estruturas de Concreto Armado	KG	1,0000000	13,07	13,07
Composição Auxiliar	88238	SINAPI	AJUDANTE DE ARMADOR COM ENCARGOS COMPLEMENTARES	Livro SINAPI: Cálculos e Parâmetros	H	0,0129000	22,37	0,28

CONAB
CNPJ: 26.461.699/0001-80

Composição Auxiliar	88245	SINAPI	ARMADOR COM ENCARGOS COMPLEMENTARES	Livro SINAPI: Cálculos e Parâmetros	H	0,0790000	27,19	2,14	
Composição Auxiliar	92801	SINAPI	CORTE E DOBRA DE AÇO CA-50, DIÂMETRO DE 6,3 MM. AF_06/2022	Armação para Estruturas de Concreto Armado	KG	1,0000000	9,91	9,91	
Insumo	00039017	SINAPI	ESPACADOR / DISTANCIADOR CIRCULAR COM ENTRADA LATERAL, EM PLASTICO, PARA VERGALHAO *4,2 A 12,5* MM, COBRIMENTO 20 MM	Material	UN	0,9700000	0,22	0,21	
Insumo	00043132	SINAPI	ARAME RECOZIDO 16 BWG, D = 1,65 MM (0,016 KG/M) OU 18 BWG, D = 1,25 MM (0,01 KG/M)	Material	KG	0,0250000	21,59	0,53	
MO sem LS =>					2,53	LS =>	0,00	MO com LS =>	2,53
Valor do BDI =>					2,92	Valor com BDI =>			15,99
Quant. =>						23,3000000	Preço Total =>		372,56

3.8	Código	Banco	Descrição	Tipo	Und	Quant.	Valor Unit	Total	
Composição	103670	SINAPI	LANÇAMENTO COM USO DE BALDES, ADENSAMENTO E ACABAMENTO DE CONCRETO EM ESTRUTURAS. AF_02/2022	Concretagem para Estruturas de Concreto Armado	m³	1,0000000	295,90	295,90	
Composição Auxiliar	88262	SINAPI	CARPINTEIRO DE FORMAS COM ENCARGOS COMPLEMENTARES	Livro SINAPI: Cálculos e Parâmetros	H	2,4590000	26,97	66,31	
Composição Auxiliar	88309	SINAPI	PEDREIRO COM ENCARGOS COMPLEMENTARES	Livro SINAPI: Cálculos e Parâmetros	H	2,4590000	27,39	67,35	
Composição Auxiliar	88316	SINAPI	SERVENTE COM ENCARGOS COMPLEMENTARES	Livro SINAPI: Cálculos e Parâmetros	H	7,3770000	21,71	160,15	
Composição Auxiliar	90586	SINAPI	VIBRADOR DE IMERSÃO, DIÂMETRO DE PONTEIRA 45MM, MOTOR ELÉTRICO TRIFÁSICO POTÊNCIA DE 2 CV - CHP DIURNO. AF_06/2015	Custos Horários Produtivo e Improdutivo dos Equipamentos	CHP	1,0420000	1,36	1,41	
Composição Auxiliar	90587	SINAPI	VIBRADOR DE IMERSÃO, DIÂMETRO DE PONTEIRA 45MM, MOTOR ELÉTRICO TRIFÁSICO POTÊNCIA DE 2 CV - CHI DIURNO. AF_06/2015	Custos Horários Produtivo e Improdutivo dos Equipamentos	CHI	1,4170000	0,48	0,68	
MO sem LS =>					213,49	LS =>	0,00	MO com LS =>	213,49
Valor do BDI =>					65,97	Valor com BDI =>			361,87
Quant. =>						1,6500000	Preço Total =>	597,08	

3.9	Código	Banco	Descrição	Tipo	Und	Quant.	Valor Unit	Total
Composição	94965	SINAPI	CONCRETO FCK = 25MPa, TRAÇO 1:2,3:2,7 (EM MASSA SECA DE CIMENTO/ AREIA MÉDIA/ BRITA 1) - PREPARO MECÂNICO COM BETONEIRA 400 L. AF_05/2021	Produção de Concreto	m³	1,0000000	667,32	667,32
Composição Auxiliar	88316	SINAPI	SERVENTE COM ENCARGOS COMPLEMENTARES	Livro SINAPI: Cálculos e Parâmetros	H	2,3117000	21,71	50,18
Composição Auxiliar	88377	SINAPI	OPERADOR DE BETONEIRA ESTACIONÁRIA/MISTURADOR COM ENCARGOS COMPLEMENTARES	Livro SINAPI: Cálculos e Parâmetros	H	1,4637000	27,09	39,65
Composição Auxiliar	88830	SINAPI	BETONEIRA CAPACIDADE NOMINAL DE 400 L, CAPACIDADE DE MISTURA 280 L, MOTOR ELÉTRICO TRIFÁSICO POTÊNCIA DE 2 CV, SEM CARREGADOR - CHP DIURNO. AF_05/2023	Custos Horários Produtivo e Improdutivo dos Equipamentos	CHP	0,7534000	2,32	1,74

CONAB
CNPJ: 26.461.699/0001-80

Composição Auxiliar	88831	SINAPI	BETONEIRA CAPACIDADE NOMINAL DE 400 L, CAPACIDADE DE MISTURA 280 L, MOTOR ELÉTRICO TRIFÁSICO POTÊNCIA DE 2 CV, SEM CARREGADOR - CHI DIURNO. AF_05/2023	Custos Horários Produtivo e Improdutivo dos Equipamentos	CHI	0,7103000	0,50	0,35	
Insumo	00000370	SINAPI	AREIA MEDIA - POSTO JAZIDA/FORNECEDOR (RETIRADO NA JAZIDA, SEM TRANSPORTE)	Material	m³	0,7229000	90,00	65,06	
Insumo	00001379	SINAPI	CIMENTO PORTLAND COMPOSTO CP II-32	Material	KG	362,6579000	1,00	362,65	
Insumo	00004721	SINAPI	PEDRA BRITADA N. 1 (9,5 A 19 MM) POSTO PEDREIRA/FORNECEDOR, SEM FRETE	Material	m³	0,5934000	248,89	147,69	
				MO sem LS =>	66,74	LS =>	0,00	MO com LS =>	66,74
				Valor do BDI =>	148,09			Valor com BDI =>	815,41
						Quant. =>	1,6500000	Preço Total =>	1.345,42

4			SUPERESTRUTURA					13.691,55	
4.1	Código	Banco	Descrição	Tipo	Und	Quant.	Valor Unit	Total	
Composição	92270	SINAPI	FABRICAÇÃO DE FÔRMA PARA VIGAS, COM MADEIRA SERRADA, E = 25 MM. AF_09/2020	Fôrmas para Estruturas de Concreto Armado	m²	1,0000000	142,24	142,24	
Composição Auxiliar	88239	SINAPI	AJUDANTE DE CARPINTEIRO COM ENCARGOS COMPLEMENTARES	Livro SINAPI: Cálculos e Parâmetros	H	0,1790000	22,20	3,97	
Composição Auxiliar	88262	SINAPI	CARPINTEIRO DE FORMAS COM ENCARGOS COMPLEMENTARES	Livro SINAPI: Cálculos e Parâmetros	H	0,7920000	26,97	21,36	
Composição Auxiliar	91692	SINAPI	SERRA CIRCULAR DE BANCADA COM MOTOR ELÉTRICO POTÊNCIA DE 5HP, COM COIFA PARA DISCO 10" - CHP DIURNO. AF_08/2015	Custos Horários Produtivo e Improdutivo dos Equipamentos	CHP	0,0560000	28,87	1,61	
Composição Auxiliar	91693	SINAPI	SERRA CIRCULAR DE BANCADA COM MOTOR ELÉTRICO POTÊNCIA DE 5HP, COM COIFA PARA DISCO 10" - CHI DIURNO. AF_08/2015	Custos Horários Produtivo e Improdutivo dos Equipamentos	CHI	0,2240000	27,30	6,11	
Insumo	00004517	SINAPI	SARRAFO *2,5 X 7,5* CM EM PINUS, MISTA OU EQUIVALENTE DA REGIAO - BRUTA	Material	M	4,2280000	3,52	14,88	
Insumo	00005068	SINAPI	PREGO DE ACO POLIDO COM CABECA 17 X 21 (2 X 11)	Material	KG	0,1280000	20,34	2,60	
Insumo	00006189	SINAPI	TABUA NAO APARELHADA *2,5 X 30* CM, EM MACARANDUBA/MASSARANDUBA, ANGELIM OU EQUIVALENTE DA REGIAO - BRUTA	Material	M	4,4480000	20,62	91,71	
				MO sem LS =>	25,17	LS =>	0,00	MO com LS =>	25,17
				Valor do BDI =>	31,89			Valor com BDI =>	174,13
						Quant. =>	20,5800000	Preço Total =>	3.583,59

4.2	Código	Banco	Descrição	Tipo	Und	Quant.	Valor Unit	Total
Composição	92269	SINAPI	FABRICAÇÃO DE FÔRMA PARA PILARES E ESTRUTURAS SIMILARES, EM MADEIRA SERRADA, E=25 MM. AF_09/2020	Fôrmas para Estruturas de Concreto Armado	m²	1,0000000	152,65	152,65

CONAB
CNPJ: 26.461.699/0001-80

Composição Auxiliar	88239	SINAPI	AJUDANTE DE CARPINTEIRO COM ENCARGOS COMPLEMENTARES	Livro SINAPI: Cálculos e Parâmetros	H	0,1430000	22,20	3,17	
Composição Auxiliar	88262	SINAPI	CARPINTEIRO DE FORMAS COM ENCARGOS COMPLEMENTARES	Livro SINAPI: Cálculos e Parâmetros	H	0,6070000	26,97	16,37	
Composição Auxiliar	91692	SINAPI	SERRA CIRCULAR DE BANCADA COM MOTOR ELÉTRICO POTÊNCIA DE 5HP, COM COIFA PARA DISCO 10" - CHP DIURNO. AF_08/2015	Custos Horários Produtivo e Improdutivo dos Equipamentos	CHP	0,0500000	28,87	1,44	
Composição Auxiliar	91693	SINAPI	SERRA CIRCULAR DE BANCADA COM MOTOR ELÉTRICO POTÊNCIA DE 5HP, COM COIFA PARA DISCO 10" - CHI DIURNO. AF_08/2015	Custos Horários Produtivo e Improdutivo dos Equipamentos	CHI	0,2010000	27,30	5,48	
Insumo	00004517	SINAPI	SARRAFO *2,5 X 7,5* CM EM PINUS, MISTA OU EQUIVALENTE DA REGIAO - BRUTA	Material	M	4,4320000	3,52	15,60	
Insumo	00005068	SINAPI	PREGO DE ACO POLIDO COM CABECA 17 X 21 (2 X 11)	Material	KG	0,0860000	20,34	1,74	
Insumo	00006212	SINAPI	TABUA *2,5 X 30 CM EM PINUS, MISTA OU EQUIVALENTE DA REGIAO - BRUTA	Material	M	6,5300000	16,67	108,85	
				MO sem LS =>	20,16	LS =>	0,00	MO com LS =>	20,16
				Valor do BDI =>	34,22			Valor com BDI =>	186,87
						Quant. =>	22,0800000	Preço Total =>	4.126,08

4.3	Código	Banco	Descrição	Tipo	Und	Quant.	Valor Unit	Total	
Composição	92759	SINAPI	ARMAÇÃO DE PILAR OU VIGA DE ESTRUTURA CONVENCIONAL DE CONCRETO ARMADO UTILIZANDO AÇO CA-60 DE 5,0 MM - MONTAGEM. AF_06/2022	Armação para Estruturas de Concreto Armado	KG	1,0000000	13,89	13,89	
Composição Auxiliar	88238	SINAPI	AJUDANTE DE ARMADOR COM ENCARGOS COMPLEMENTARES	Livro SINAPI: Cálculos e Parâmetros	H	0,0175000	22,37	0,39	
Composição Auxiliar	88245	SINAPI	ARMADOR COM ENCARGOS COMPLEMENTARES	Livro SINAPI: Cálculos e Parâmetros	H	0,1069000	27,19	2,90	
Composição Auxiliar	92800	SINAPI	CORTE E DOBRA DE AÇO CA-60, DIÂMETRO DE 5,0 MM. AF_06/2022	Armação para Estruturas de Concreto Armado	KG	1,0000000	9,81	9,81	
Insumo	00039017	SINAPI	ESPACADOR / DISTANCIADOR CIRCULAR COM ENTRADA LATERAL, EM PLASTICO, PARA VERGALHAO *4,2 A 12,5* MM, COBRIMENTO 20 MM	Material	UN	1,1900000	0,22	0,26	
Insumo	00043132	SINAPI	ARAME RECOZIDO 16 BWG, D = 1,65 MM (0,016 KG/M) OU 18 BWG, D = 1,25 MM (0,01 KG/M)	Material	KG	0,0250000	21,59	0,53	
				MO sem LS =>	3,79	LS =>	0,00	MO com LS =>	3,79
				Valor do BDI =>	3,09	Valor com BDI =>		16,98	
						Quant. =>	75,6000000	Preço Total =>	1.283,68

4.4	Código	Banco	Descrição	Tipo	Und	Quant.	Valor Unit	Total
Composição	92760	SINAPI	ARMAÇÃO DE PILAR OU VIGA DE ESTRUTURA CONVENCIONAL DE CONCRETO ARMADO UTILIZANDO AÇO CA-50 DE 6,3 MM - MONTAGEM. AF_06/2022	Armação para Estruturas de Concreto Armado	KG	1,0000000	13,07	13,07

CONAB
CNPJ: 26.461.699/0001-80

Composição Auxiliar	88238	SINAPI	AJUDANTE DE ARMADOR COM ENCARGOS COMPLEMENTARES	Livro SINAPI: Cálculos e Parâmetros	H	0,0129000	22,37	0,28			
Composição Auxiliar	88245	SINAPI	ARMADOR COM ENCARGOS COMPLEMENTARES	Livro SINAPI: Cálculos e Parâmetros	H	0,0790000	27,19	2,14			
Composição Auxiliar	92801	SINAPI	CORTE E DOBRA DE AÇO CA-50, DIÂMETRO DE 6,3 MM. AF_06/2022	Armação para Estruturas de Concreto Armado	KG	1,0000000	9,91	9,91			
Insumo	00039017	SINAPI	ESPACADOR / DISTANCIADOR CIRCULAR COM ENTRADA LATERAL, EM PLASTICO, PARA VERGALHAO *4,2 A 12,5* MM, COBRIMENTO 20 MM	Material	UN	0,9700000	0,22	0,21			
Insumo	00043132	SINAPI	ARAME RECOZIDO 16 BWG, D = 1,65 MM (0,016 KG/M) OU 18 BWG, D = 1,25 MM (0,01 KG/M)	Material	KG	0,0250000	21,59	0,53			
					MO sem LS =>	2,53	LS =>	0,00	MO com LS =>	2,53	
					Valor do BDI =>	2,92				Valor com BDI =>	15,99
						Quant. =>	48,1000000	Preço Total =>	769,11		

4.5	Código	Banco	Descrição	Tipo	Und	Quant.	Valor Unit	Total			
Composição	92762	SINAPI	ARMAÇÃO DE PILAR OU VIGA DE ESTRUTURA CONVENCIONAL DE CONCRETO ARMADO UTILIZANDO AÇO CA-50 DE 10,0 MM - MONTAGEM. AF_06/2022	Armação para Estruturas de Concreto Armado	KG	1,0000000	10,91	10,91			
Composição Auxiliar	88238	SINAPI	AJUDANTE DE ARMADOR COM ENCARGOS COMPLEMENTARES	Livro SINAPI: Cálculos e Parâmetros	H	0,0064000	22,37	0,14			
Composição Auxiliar	88245	SINAPI	ARMADOR COM ENCARGOS COMPLEMENTARES	Livro SINAPI: Cálculos e Parâmetros	H	0,0392000	27,19	1,06			
Composição Auxiliar	92803	SINAPI	CORTE E DOBRA DE AÇO CA-50, DIÂMETRO DE 10,0 MM. AF_06/2022	Armação para Estruturas de Concreto Armado	KG	1,0000000	9,07	9,07			
Insumo	00039017	SINAPI	ESPACADOR / DISTANCIADOR CIRCULAR COM ENTRADA LATERAL, EM PLASTICO, PARA VERGALHAO *4,2 A 12,5* MM, COBRIMENTO 20 MM	Material	UN	0,5430000	0,22	0,11			
Insumo	00043132	SINAPI	ARAME RECOZIDO 16 BWG, D = 1,65 MM (0,016 KG/M) OU 18 BWG, D = 1,25 MM (0,01 KG/M)	Material	KG	0,0250000	21,59	0,53			
					MO sem LS =>	1,10	LS =>	0,00	MO com LS =>	1,10	
					Valor do BDI =>	2,44				Valor com BDI =>	13,35
						Quant. =>	89,1000000	Preço Total =>	1.189,48		

4.6	Código	Banco	Descrição	Tipo	Und	Quant.	Valor Unit	Total
Composição	92761	SINAPI	ARMAÇÃO DE PILAR OU VIGA DE ESTRUTURA CONVENCIONAL DE CONCRETO ARMADO UTILIZANDO AÇO CA-50 DE 8,0 MM - MONTAGEM. AF_06/2022	Armação para Estruturas de Concreto Armado	KG	1,0000000	12,25	12,25
Composição Auxiliar	88238	SINAPI	AJUDANTE DE ARMADOR COM ENCARGOS COMPLEMENTARES	Livro SINAPI: Cálculos e Parâmetros	H	0,0092000	22,37	0,20
Composição Auxiliar	88245	SINAPI	ARMADOR COM ENCARGOS COMPLEMENTARES	Livro SINAPI: Cálculos e Parâmetros	H	0,0561000	27,19	1,52
Composição Auxiliar	92802	SINAPI	CORTE E DOBRA DE AÇO CA-50, DIÂMETRO DE 8,0 MM. AF_06/2022	Armação para Estruturas de Concreto Armado	KG	1,0000000	9,84	9,84

CONAB
CNPJ: 26.461.699/0001-80

Insumo	00039017	SINAPI	ESPACADOR / DISTANCIADOR CIRCULAR COM ENTRADA LATERAL, EM PLASTICO, PARA VERGALHAO *4,2 A 12,5* MM, COBRIMENTO 20 MM	Material	UN	0,7430000	0,22	0,16	
Insumo	00043132	SINAPI	ARAME RECOZIDO 16 BWG, D = 1,65 MM (0,016 KG/M) OU 18 BWG, D = 1,25 MM (0,01 KG/M)	Material	KG	0,0250000	21,59	0,53	
				MO sem LS =>	1,66	LS =>	0,00	MO com LS =>	1,66
				Valor do BDI =>	2,73			Valor com BDI =>	14,98
						Quant. =>	3,7000000	Preço Total =>	55,42

4.7	Código	Banco	Descrição	Tipo	Und	Quant.	Valor Unit	Total	
Composição	94965	SINAPI	CONCRETO FCK = 25MPa, TRAÇO 1:2,3:2,7 (EM MASSA SECA DE CIMENTO/ AREIA MÉDIA/ BRITA 1) - PREPARO MECÂNICO COM BETONEIRA 400 L. AF_05/2021	Produção de Concreto	m³	1,0000000	667,32	667,32	
Composição Auxiliar	88316	SINAPI	SERVENTE COM ENCARGOS COMPLEMENTARES	Livro SINAPI: Cálculos e Parâmetros	H	2,3117000	21,71	50,18	
Composição Auxiliar	88377	SINAPI	OPERADOR DE BETONEIRA ESTACIONÁRIA/MISTURADOR COM ENCARGOS COMPLEMENTARES	Livro SINAPI: Cálculos e Parâmetros	H	1,4637000	27,09	39,65	
Composição Auxiliar	88830	SINAPI	BETONEIRA CAPACIDADE NOMINAL DE 400 L, CAPACIDADE DE MISTURA 280 L, MOTOR ELÉTRICO TRIFÁSICO POTÊNCIA DE 2 CV, SEM CARREGADOR - CHP DIURNO. AF_05/2023	Custos Horários Produtivo e Improdutivo dos Equipamentos	CHP	0,7534000	2,32	1,74	
Composição Auxiliar	88831	SINAPI	BETONEIRA CAPACIDADE NOMINAL DE 400 L, CAPACIDADE DE MISTURA 280 L, MOTOR ELÉTRICO TRIFÁSICO POTÊNCIA DE 2 CV, SEM CARREGADOR - CHI DIURNO. AF_05/2023	Custos Horários Produtivo e Improdutivo dos Equipamentos	CHI	0,7103000	0,50	0,35	
Insumo	00000370	SINAPI	AREIA MEDIA - POSTO JAZIDA/FORNECEDOR (RETIRADO NA JAZIDA, SEM TRANSPORTE)	Material	m³	0,7229000	90,00	65,06	
Insumo	00001379	SINAPI	CIMENTO PORTLAND COMPOSTO CP II-32	Material	KG	362,6579000	1,00	362,65	
Insumo	00004721	SINAPI	PEDRA BRITADA N. 1 (9,5 A 19 MM) POSTO PEDREIRA/FORNECEDOR, SEM FRETE	Material	m³	0,5934000	248,89	147,69	
				MO sem LS =>	66,74	LS =>	0,00	MO com LS =>	66,74
				Valor do BDI =>	148,09			Valor com BDI =>	815,41
						Quant. =>	2,2800000	Preço Total =>	1.859,13

4.8	Código	Banco	Descrição	Tipo	Und	Quant.	Valor Unit	Total
Composição	103670	SINAPI	LANÇAMENTO COM USO DE BALDES, ADENSAMENTO E ACABAMENTO DE CONCRETO EM ESTRUTURAS. AF_02/2022	Concretagem para Estruturas de Concreto Armado	m³	1,0000000	295,90	295,90
Composição Auxiliar	88262	SINAPI	CARPINTEIRO DE FORMAS COM ENCARGOS COMPLEMENTARES	Livro SINAPI: Cálculos e Parâmetros	H	2,4590000	26,97	66,31
Composição Auxiliar	88309	SINAPI	PEDREIRO COM ENCARGOS COMPLEMENTARES	Livro SINAPI: Cálculos e Parâmetros	H	2,4590000	27,39	67,35
Composição Auxiliar	88316	SINAPI	SERVENTE COM ENCARGOS COMPLEMENTARES	Livro SINAPI: Cálculos e Parâmetros	H	7,3770000	21,71	160,15

CONAB
CNPJ: 26.461.699/0001-80

Composição Auxiliar	90586	SINAPI	VIBRADOR DE IMERSÃO, DIÂMETRO DE PONTEIRA 45MM, MOTOR ELÉTRICO TRIFÁSICO POTÊNCIA DE 2 CV - CHP DIURNO. AF_06/2015	Custos Horários Produtivo e Improdutivo dos Equipamentos	CHP	1,0420000	1,36	1,41	
Composição Auxiliar	90587	SINAPI	VIBRADOR DE IMERSÃO, DIÂMETRO DE PONTEIRA 45MM, MOTOR ELÉTRICO TRIFÁSICO POTÊNCIA DE 2 CV - CHI DIURNO. AF_06/2015	Custos Horários Produtivo e Improdutivo dos Equipamentos	CHI	1,4170000	0,48	0,68	
				MO sem LS =>	213,49	LS =>	0,00	MO com LS =>	213,49
				Valor do BDI =>	65,97			Valor com BDI =>	361,87
						Quant. =>	2,2800000	Preço Total =>	825,06

5			PAREDES E PAINEIS					16.930,46	
5.1	Código	Banco	Descrição	Tipo		Und	Quant.	Valor Unit	Total
Composição	103333	SINAPI	ALVENARIA DE VEDAÇÃO DE BLOCOS CERÂMICOS FURADOS NA HORIZONTAL DE 9X14X19 CM (ESPESSURA 9 CM) E ARGAMASSA DE ASSENTAMENTO COM PREPARO MANUAL. AF_12/2021	Alvenaria de Vedação		m²	1,0000000	120,41	120,41
Composição Auxiliar	87369	SINAPI	ARGAMASSA TRAÇO 1:2:8 (EM VOLUME DE CIMENTO, CAL E AREIA MÉDIA ÚMIDA) PARA EMBOÇO/MASSA ÚNICA/ASSENTAMENTO DE ALVENARIA DE VEDAÇÃO, PREPARO MANUAL. AF_08/2019	Argamassas		m³	0,0105000	748,30	7,85
Composição Auxiliar	88309	SINAPI	PEDREIRO COM ENCARGOS COMPLEMENTARES	Livro SINAPI: Cálculos e Parâmetros		H	2,2000000	27,39	60,25
Composição Auxiliar	88316	SINAPI	SERVENTE COM ENCARGOS COMPLEMENTARES	Livro SINAPI: Cálculos e Parâmetros		H	1,1000000	21,71	23,88
Insumo	00007267	SINAPI	BLOCO CERAMICO / TIJOLO VAZADO PARA ALVENARIA DE VEDACAO, 6 FUROS NA HORIZONTAL DE 9 X 14 X 19 CM (L X A X C)	Material		UN	37,7400000	0,71	26,79
Insumo	00034557	SINAPI	TELA DE ACO SOLDADA GALVANIZADA/ZINCADA PARA ALVENARIA, FIO D = *1,20 A 1,70* MM, MALHA 15 X 15 MM, (C X L) *50 X 7,5* CM	Material		M	0,5800000	2,32	1,34
Insumo	00037395	SINAPI	PINO DE ACO COM FURO, HASTE = 27 MM (ACAO DIRETA)	Material		CENTO	0,0069000	44,88	0,30
				MO sem LS =>	64,11	LS =>	0,00	MO com LS =>	64,11
				Valor do BDI =>	26,53			Valor com BDI =>	146,94
						Quant. =>	68,6500000	Preço Total =>	10.087,43

5.2	Código	Banco	Descrição	Tipo	Und	Quant.	Valor Unit	Total
Composição	87530	SINAPI	MASSA ÚNICA, EM ARGAMASSA TRAÇO 1:2:8, PREPARO MANUAL, APLICADA MANUALMENTE EM PAREDES INTERNAS DE AMBIENTES COM ÁREA ENTRE 5M² E 10M², E = 17,5MM, COM TALISCAS. AF_03/2024	Massa Única Interna	m²	1,0000000	40,79	40,79

CONAB
CNPJ: 26.461.699/0001-80

Composição Auxiliar	87369	SINAPI	ARGAMASSA TRAÇO 1:2:8 (EM VOLUME DE CIMENTO, CAL E AREIA MÉDIA ÚMIDA) PARA EMBOÇO/MASSA ÚNICA/ASSENTAMENTO DE ALVENARIA DE VEDAÇÃO, PREPARO MANUAL. AF_08/2019	Argamassas	m³	0,0304000	748,30	22,74	
Composição Auxiliar	88309	SINAPI	PEDREIRO COM ENCARGOS COMPLEMENTARES	Livro SINAPI: Cálculos e Parâmetros	H	0,4724000	27,39	12,93	
Composição Auxiliar	88316	SINAPI	SERVENTE COM ENCARGOS COMPLEMENTARES	Livro SINAPI: Cálculos e Parâmetros	H	0,2362000	21,71	5,12	
MO sem LS =>					18,49	LS =>	0,00	MO com LS =>	18,49
Valor do BDI =>					9,05			Valor com BDI =>	49,84
Quant. =>						137,3000000	Preço Total =>	6.843,03	

6			ESQUADRIAS						4.749,96
6.1	Código Banco	Descrição	Tipo	Und	Quant.	Valor Unit	Total		
Composição	94570	SINAPI	JANELA DE ALUMÍNIO DE CORRER COM 2 FOLHAS PARA VIDROS (VIDROS INCLUSOS), BATENTE/ REQUADRO 6 A 14 CM, ACABAMENTO COM ACETATO OU BRILHANTE, FIXAÇÃO COM PARAFUSO, SEM GUARNIÇÃO/ ALIZAR, DIMENSÕES 100X120 CM, VEDAÇÃO COM SILICONE, EXCLUSIVE CONTRAMARCO - FORNECIMENTO E INSTALAÇÃO. AF_11/2024	Esquadrias - Janelas	m²	1,0000000	313,48	313,48	
Composição Auxiliar	88309	SINAPI	PEDREIRO COM ENCARGOS COMPLEMENTARES	Livro SINAPI: Cálculos e Parâmetros	H	0,3130180	27,39	8,57	
Composição Auxiliar	88316	SINAPI	SERVENTE COM ENCARGOS COMPLEMENTARES	Livro SINAPI: Cálculos e Parâmetros	H	0,1565090	21,71	3,39	
Insumo	00004377	SINAPI	PARAFUSO DE ACO ZINCADO COM ROSCA SOBERBA, CABECA CHATA E FENDA SIMPLES, DIAMETRO 4,2 MM, COMPRIMENTO * 32 * MM	Material	UN	9,2000000	0,20	1,84	
Insumo	00036896	SINAPI	JANELA DE CORRER, EM ALUMINIO PERFIL 25, 100 X 120 CM (A X L), 2 FLS MOVEIS, SEM BANDEIRA, ACABAMENTO BRANCO OU BRILHANTE, BATENTE DE 6 A 7 CM, COM VIDRO 4 MM, SEM GUARNICAO	Material	UN	0,8333000	328,40	273,65	
Insumo	00039961	SINAPI	SILICONE ACETICO USO GERAL INCOLOR 280 G	Material	UN	0,6678571	38,98	26,03	
MO sem LS =>					8,86	LS =>	0,00	MO com LS =>	8,86
Valor do BDI =>					70,37			Valor com BDI =>	383,85
Quant. =>						7,7900000	Preço Total =>	2.990,19	

6.2	Código Banco	Descrição	Tipo	Und	Quant.	Valor Unit	Total		
-----	--------------	-----------	------	-----	--------	------------	-------	--	--

CONAB
CNPJ: 26.461.699/0001-80

Composição	94569	SINAPI	JANELA DE ALUMÍNIO TIPO MAXIM-AR, BATENTE/ REQUADRO 3 A 14 CM, VIDRO INCLUSO, FIXAÇÃO COM PARAFUSO, SEM GUARNIÇÃO/ ALIZAR, DIMENSÕES 60X80 (A X L) CM, SEM ACABAMENTO, VEDAÇÃO COM SILICONE, EXCLUSIVE CONTRAMARCO - FORNECIMENTO E INSTALAÇÃO. AF_11/2024	Esquadrias - Janelas	m²	1,0000000	592,86	592,86	
Composição Auxiliar	88309	SINAPI	PEDREIRO COM ENCARGOS COMPLEMENTARES	Livro SINAPI: Cálculos e Parâmetros	H	1,0104139	27,39	27,67	
Composição Auxiliar	88316	SINAPI	SERVENTE COM ENCARGOS COMPLEMENTARES	Livro SINAPI: Cálculos e Parâmetros	H	0,5052069	21,71	10,96	
Insumo	00004377	SINAPI	PARAFUSO DE ACO ZINCADO COM ROSCA SOBERBA, CABECA CHATA E FENDA SIMPLES, DIAMETRO 4,2 MM, COMPRIMENTO * 32 * MM	Material	UN	24,4000000	0,20	4,88	
Insumo	00034381	SINAPI	JANELA MAXIM AR, EM ALUMINIO PERFIL 25, 60 X 80 CM (A X L), ACABAMENTO BRANCO OU BRILHANTE, BATENTE DE 4 A 5 CM, COM VIDRO 4 MM, SEM GUARNICAO/ALIZAR	Material	UN	2,0833000	241,83	503,80	
Insumo	00039961	SINAPI	SILICONE ACETICO USO GERAL INCOLOR 280 G	Material	UN	1,1687500	38,98	45,55	
MO sem LS =>					28,63	LS =>	0,00	MO com LS =>	28,63
Valor do BDI =>					133,00			Valor com BDI =>	725,86
						Quant. =>	0,5000000	Preço Total =>	362,93

6.3	Código	Banco	Descrição	Tipo	Und	Quant.	Valor Unit	Total	
Composição	91297	SINAPI	PORTA DE MADEIRA FRISADA, SEMI-OCA (LEVE OU MÉDIA), 80X210CM, ESPESSURA DE 3,5CM, INCLUSO DOBRADIÇAS - FORNECIMENTO E INSTALAÇÃO. AF_12/2019	Esquadrias - Portas	UN	1,0000000	443,17	443,17	
Composição Auxiliar	88261	SINAPI	CARPINTEIRO DE ESQUADRIA COM ENCARGOS COMPLEMENTARES	Livro SINAPI: Cálculos e Parâmetros	H	1,5460000	26,03	40,24	
Composição Auxiliar	88316	SINAPI	SERVENTE COM ENCARGOS COMPLEMENTARES	Livro SINAPI: Cálculos e Parâmetros	H	0,7730000	21,71	16,78	
Insumo	00002432	SINAPI	DOBRADICA EM ACO/FERRO, 3 1/2" X 3", E= 1,9 A 2 MM, COM ANEL, CROMADO OU ZINCADO, TAMPA BOLA, COM PARAFUSOS	Material	UN	3,0000000	26,95	80,85	
Insumo	00004964	SINAPI	PORTA DE ABRIR / GIRO, DE MADEIRA FOLHA MEDIA (NBR 15930) DE 800 X 2100 MM, DE 35 MM A 40 MM DE ESPESSURA, NUCLEO SEMI-SOLIDO (SARRAFEADO), CAPA FRISADA EM HDF, ACABAMENTO MELAMINICO EM PADRAO MADEIRA	Material	UN	1,0000000	303,52	303,52	
Insumo	00011055	SINAPI	PARAFUSO ROSCA SOBERBA ZINCADO CABECA CHATA FENDA SIMPLES 3,5 X 25 MM (1 ")	Material	UN	19,8000000	0,09	1,78	
MO sem LS =>					42,05	LS =>	0,00	MO com LS =>	42,05
Valor do BDI =>					99,46			Valor com BDI =>	542,63
						Quant. =>	1,0000000	Preço Total =>	542,63

6.4	Código	Banco	Descrição	Tipo	Und	Quant.	Valor Unit	Total		
Composição	100701	SINAPI	PORTA DE FERRO, DE ABRIR, TIPO GRADE COM CHAPA, COM GUARNIÇÕES. AF_12/2019	Esquadrias - Portas	m²	1,0000000	415,23	415,23		
Composição Auxiliar	88309	SINAPI	PEDREIRO COM ENCARGOS COMPLEMENTARES	Livro SINAPI: Cálculos e Parâmetros	H	0,4570000	27,39	12,51		
Composição Auxiliar	88316	SINAPI	SERVENTE COM ENCARGOS COMPLEMENTARES	Livro SINAPI: Cálculos e Parâmetros	H	0,2290000	21,71	4,97		
Composição Auxiliar	88627	SINAPI	ARGAMASSA TRAÇO 1:0,5:4,5 (EM VOLUME DE CIMENTO, CAL E AREIA MÉDIA ÚMIDA) PARA ASSENTAMENTO DE ALVENARIA, PREPARO MANUAL. AF_08/2019	Argamassas	m³	0,0120000	725,51	8,70		
Insumo	00004930	SINAPI	PORTA DE ABRIR / GIRO, EM GRADIL FERRO, COM BARRA CHATA 3 CM X 1/4", COM REQUADRO E GUARNICAØ - COMPLETO - ACABAMENTO NATURAL	Material	m²	1,0000000	389,05	389,05		
					MO sem LS =>	14,54	LS =>	0,00	MO com LS =>	14,54
					Valor do BDI =>	93,23			Valor com BDI =>	508,46
							Quant. =>	1,6800000	Preço Total =>	854,21

7			TELHADO					10.609,98	
7.1	Código	Banco	Descrição	Tipo	Und	Quant.	Valor Unit	Total	
Composição	103682	SINAPI	CONCRETAGEM DE VIGAS E LAJES, FCK=25 MPA, PARA QUALQUER TIPO DE LAJE COM BALDES EM EDIFICAÇÃO TÉRREA - LANÇAMENTO, ADENSAMENTO E ACABAMENTO. AF_02/2022	Concretagem para Estruturas de Concreto Armado	m³	1,0000000	1.017,74	1.017,74	
Composição Auxiliar	88262	SINAPI	CARPINTEIRO DE FORMAS COM ENCARGOS COMPLEMENTARES	Livro SINAPI: Cálculos e Parâmetros	H	1,1900000	26,97	32,09	
Composição Auxiliar	88309	SINAPI	PEDREIRO COM ENCARGOS COMPLEMENTARES	Livro SINAPI: Cálculos e Parâmetros	H	3,5710000	27,39	97,80	
Composição Auxiliar	88316	SINAPI	SERVENTE COM ENCARGOS COMPLEMENTARES	Livro SINAPI: Cálculos e Parâmetros	H	8,4070000	21,71	182,51	
Composição Auxiliar	90586	SINAPI	VIBRADOR DE IMERSÃO, DIÂMETRO DE PONTEIRA 45MM, MOTOR ELÉTRICO TRIFÁSICO POTÊNCIA DE 2 CV - CHP DIURNO. AF_06/2015	Custos Horários Produtivo e Improdutivo dos Equipamentos	CHP	0,9420000	1,36	1,28	
Composição Auxiliar	90587	SINAPI	VIBRADOR DE IMERSÃO, DIÂMETRO DE PONTEIRA 45MM, MOTOR ELÉTRICO TRIFÁSICO POTÊNCIA DE 2 CV - CHI DIURNO. AF_06/2015	Custos Horários Produtivo e Improdutivo dos Equipamentos	CHI	0,2490000	0,48	0,11	
Insumo	00038408	SINAPI	CONCRETO USINADO BOMBEAVEL, CLASSE DE RESISTENCIA C25, COM BRITA 0 E 1, SLUMP = 190 +/- 20 MM, EXCLUI SERVICO DE BOMBEAMENTO (NBR 8953)	Material	m³	1,1030000	638,22	703,95	
				MO sem LS =>	226,12	LS =>	0,00	MO com LS =>	226,12
				Valor do BDI =>	228,14			Valor com BDI =>	1.245,88
						Quant. =>	2,0100000	Preço Total =>	2.504,21

7.2	Código	Banco	Descrição	Tipo	Und	Quant.	Valor Unit	Total
-----	--------	-------	-----------	------	-----	--------	------------	-------

CONAB
CNPJ: 26.461.699/0001-80

Composição	92769	SINAPI	ARMAÇÃO DE LAJE DE ESTRUTURA CONVENCIONAL DE CONCRETO ARMADO UTILIZANDO AÇO CA-50 DE 6,3 MM - MONTAGEM. AF_06/2022	Armação para Estruturas de Concreto Armado	KG	1,0000000	12,56	12,56	
Composição Auxiliar	88238	SINAPI	AJUDANTE DE ARMADOR COM ENCARGOS COMPLEMENTARES	Livro SINAPI: Cálculos e Parâmetros	H	0,0098000	22,37	0,21	
Composição Auxiliar	88245	SINAPI	ARMADOR COM ENCARGOS COMPLEMENTARES	Livro SINAPI: Cálculos e Parâmetros	H	0,0597000	27,19	1,62	
Composição Auxiliar	92801	SINAPI	CORTE E DOBRA DE AÇO CA-50, DIÂMETRO DE 6,3 MM. AF_06/2022	Armação para Estruturas de Concreto Armado	KG	1,0000000	9,91	9,91	
Insumo	00039017	SINAPI	ESPACADOR / DISTANCIADOR CIRCULAR COM ENTRADA LATERAL, EM PLASTICO, PARA VERGALHAO *4,2 A 12,5* MM, COBRIMENTO 20 MM	Material	UN	1,3330000	0,22	0,29	
Insumo	00043132	SINAPI	ARAME RECOZIDO 16 BWG, D = 1,65 MM (0,016 KG/M) OU 18 BWG, D = 1,25 MM (0,01 KG/M)	Material	KG	0,0250000	21,59	0,53	
MO sem LS =>					2,08	LS =>	0,00	MO com LS =>	2,08
Valor do BDI =>					2,80	Valor com BDI =>			15,36
Quant. =>						91.8000000	Preço Total =>		1.410,04

7.3	Código	Banco	Descrição	Tipo	Und	Quant.	Valor Unit	Total	
Composição	101792	SINAPI	ESCORAMENTO DE FÔRMAS DE LAJE EM MADEIRA NÃO APARELHADA, PÉ-DIREITO SIMPLES, INCLUSO TRAVAMENTO, 4 UTILIZAÇÕES. AF_09/2020	Fôrmas para Estruturas de Concreto Armado	m³	1,0000000	17,25	17,25	
Composição Auxiliar	88239	SINAPI	AJUDANTE DE CARPINTEIRO COM ENCARGOS COMPLEMENTARES	Livro SINAPI: Cálculos e Parâmetros	H	0,0900000	22,20	1,99	
Composição Auxiliar	88262	SINAPI	CARPINTEIRO DE FORMAS COM ENCARGOS COMPLEMENTARES	Livro SINAPI: Cálculos e Parâmetros	H	0,1270000	26,97	3,42	
Composição Auxiliar	92273	SINAPI	FABRICAÇÃO DE ESCORAS DO TIPO PONTALETE, EM MADEIRA, PARA PÉ-DIREITO SIMPLES. AF_09/2020	Fôrmas para Estruturas de Concreto Armado	M	0,5450000	17,54	9,55	
Insumo	00006193	SINAPI	TABUA NAO APARELHADA *2,5 X 20* CM, EM MACARANDUBA/MASSARANDUBA, ANGELIM OU EQUIVALENTE DA REGIAO - BRUTA	Material	M	0,1430000	14,13	2,02	
Insumo	00040304	SINAPI	PREGO DE ACO POLIDO COM CABECA DUPLA 17 X 27 (2 1/2 X 11)	Material	KG	0,0110000	25,11	0,27	
MO sem LS =>					5,66	LS =>	0,00	MO com LS =>	5,66
Valor do BDI =>					3,86	Valor com BDI =>			21,11
Quant. =>						21,7800000	Preço Total =>	459,77	

7.4	Código	Banco	Descrição	Tipo	Und	Quant.	Valor Unit	Total
Composição	94213	SINAPI	TELHAMENTO COM TELHA DE AÇO/ALUMÍNIO E = 0,5 MM, COM ATÉ 2 ÁGUAS, INCLUSO IÇAMENTO. AF_07/2019	Telhamento para Cobertura	m²	1,0000000	68,87	68,87
Composição Auxiliar	88316	SINAPI	SERVEnte COM ENCARGOS COMPLEMENTARES	Livro SINAPI: Cálculos e Parâmetros	H	0,0970000	21,71	2,10
Composição Auxiliar	88323	SINAPI	TELHADISTA COM ENCARGOS COMPLEMENTARES	Livro SINAPI: Cálculos e Parâmetros	H	0,0910000	26,71	2,43

CONAB
CNPJ: 26.461.699/0001-80

Composição Auxiliar	93281	SINAPI	GUINCHO ELÉTRICO DE COLUNA, CAPACIDADE 400 KG, COM MOTO FREIO, MOTOR TRIFÁSICO DE 1,25 CV - CHP DIURNO. AF_03/2016	Custos Horários Produtivo e Improdutivo dos Equipamentos	CHP	0,0009000	28,96	0,02	
Composição Auxiliar	93282	SINAPI	GUINCHO ELÉTRICO DE COLUNA, CAPACIDADE 400 KG, COM MOTO FREIO, MOTOR TRIFÁSICO DE 1,25 CV - CHI DIURNO. AF_03/2016	Custos Horários Produtivo e Improdutivo dos Equipamentos	CHI	0,0013000	27,75	0,03	
Insumo	00007243	SINAPI	TELHA TRAPEZOIDAL EM ACO ZINCADO, SEM PINTURA, ALTURA DE APROXIMADAMENTE 40 MM, ESPESSURA DE 0,50 MM E LARGURA UTIL DE 980 MM	Material	m²	1,1660000	46,68	54,42	
Insumo	00011029	SINAPI	HASTE RETA PARA GANCHO DE FERRO GALVANIZADO, COM ROSCA 1/4" X 30 CM PARA FIXACAO DE TELHA METALICA, INCLUI PORCA E ARRUELAS DE VEDACAO	Material	CJ	4,1500000	2,38	9,87	
				MO sem LS =>	3,34	LS =>	0,00	MO com LS =>	3,34
				Valor do BDI =>	15,44			Valor com BDI =>	84,31
						Quant. =>	12,3100000	Preço Total =>	1.037,85

7.5	Código	Banco	Descrição	Tipo	Und	Quant.	Valor Unit	Total	
Composição	92580	SINAPI	TRAMA DE AÇO COMPOSTA POR TERÇAS PARA TELHADOS DE ATÉ 2 ÁGUAS PARA TELHA ONDULADA DE FIBROCIMENTO, METÁLICA, PLÁSTICA OU TERMOACÚSTICA, INCLUSO TRANSPORTE VERTICAL. AF_07/2019	Estrutura e Trama para Cobertura	m²	1,0000000	46,46	46,46	
Composição Auxiliar	88278	SINAPI	MONTADOR DE ESTRUTURA METÁLICA COM ENCARGOS COMPLEMENTARES	Livro SINAPI: Cálculos e Parâmetros	H	0,2130000	22,39	4,76	
Composição Auxiliar	88316	SINAPI	SERVENTE COM ENCARGOS COMPLEMENTARES	Livro SINAPI: Cálculos e Parâmetros	H	0,1060000	21,71	2,30	
Composição Auxiliar	93281	SINAPI	GUINCHO ELÉTRICO DE COLUNA, CAPACIDADE 400 KG, COM MOTO FREIO, MOTOR TRIFÁSICO DE 1,25 CV - CHP DIURNO. AF_03/2016	Custos Horários Produtivo e Improdutivo dos Equipamentos	CHP	0,0068000	28,96	0,19	
Composição Auxiliar	93282	SINAPI	GUINCHO ELÉTRICO DE COLUNA, CAPACIDADE 400 KG, COM MOTO FREIO, MOTOR TRIFÁSICO DE 1,25 CV - CHI DIURNO. AF_03/2016	Custos Horários Produtivo e Improdutivo dos Equipamentos	CHI	0,0094000	27,75	0,26	
Insumo	00040549	SINAPI	PARAFUSO, COMUM, ASTM A307, SEXTAVADO, DIAMETRO 1/2" (12,7 MM), COMPRIMENTO 1" (25,4 MM)	Material	CENTO	0,0070000	205,62	1,43	
Insumo	00043083	SINAPI	PERFIL "U" ENRIJECIDO, EM CHAPA DOBRADA DE ACO LAMINADO, E = 3,75 MM, H = 200 MM, L = 75 MM (9,94 KG/M)	Material	KG	4,3330000	8,66	37,52	
				MO sem LS =>	5,55	LS =>	0,00	MO com LS =>	5,55
				Valor do BDI =>	10,40			Valor com BDI =>	56,86
						Quant. =>	12,3100000	Preço Total =>	699,94

7.6	Código Banco	Descrição	Tipo	Und	Quant.	Valor Unit	Total
Composição	92267 SINAPI	FABRICAÇÃO DE FÔRMA PARA LAJES, EM CHAPA DE MADEIRA COMPENSADA RESINADA, E = 17 MM. AF_09/2020	Fôrmas para Estruturas de Concreto Armado	m²	1,0000000	67,08	67,08

CONAB
CNPJ: 26.461.699/0001-80

Composição Auxiliar	88239	SINAPI	AJUDANTE DE CARPINTEIRO COM ENCARGOS COMPLEMENTARES	Livro SINAPI: Cálculos e Parâmetros	H	0,0050000	22,20	0,11		
Composição Auxiliar	88262	SINAPI	CARPINTEIRO DE FORMAS COM ENCARGOS COMPLEMENTARES	Livro SINAPI: Cálculos e Parâmetros	H	0,0050000	26,97	0,13		
Composição Auxiliar	91692	SINAPI	SERRA CIRCULAR DE BANCADA COM MOTOR ELÉTRICO POTÊNCIA DE 5HP, COM COIFA PARA DISCO 10" - CHP DIURNO. AF_08/2015	Custos Horários Produtivo e Improdutivo dos Equipamentos	CHP	0,0050000	28,87	0,14		
Composição Auxiliar	91693	SINAPI	SERRA CIRCULAR DE BANCADA COM MOTOR ELÉTRICO POTÊNCIA DE 5HP, COM COIFA PARA DISCO 10" - CHI DIURNO. AF_08/2015	Custos Horários Produtivo e Improdutivo dos Equipamentos	CHI	0,0220000	27,30	0,60		
Insumo	00001358	SINAPI	CHAPA/PAINEL DE MADEIRA COMPENSADA RESINADA (MADEIRITE RESINADO ROSA) PARA FORMA DE CONCRETO, DE 2200 X 1100 MM, E = 17 MM	Material	m²	1,0500000	62,96	66,10		
					MO sem LS =>	0,74	LS =>	0,00	MO com LS =>	0,74
					Valor do BDI =>	15,06			Valor com BDI =>	82,14
							Quant. =>	21,7800000	Preço Total =>	1.789,00

7.7	Código	Banco	Descrição	Tipo	Und	Quant.	Valor Unit	Total		
Composição	92768	SINAPI	ARMAÇÃO DE LAJE DE ESTRUTURA CONVENCIONAL DE CONCRETO ARMADO UTILIZANDO AÇO CA-60 DE 5,0 MM - MONTAGEM. AF_06/2022	Armação para Estruturas de Concreto Armado	KG	1,0000000	13,37	13,37		
Composição Auxiliar	88238	SINAPI	AJUDANTE DE ARMADOR COM ENCARGOS COMPLEMENTARES	Livro SINAPI: Cálculos e Parâmetros	H	0,0136000	22,37	0,30		
Composição Auxiliar	88245	SINAPI	ARMADOR COM ENCARGOS COMPLEMENTARES	Livro SINAPI: Cálculos e Parâmetros	H	0,0836000	27,19	2,27		
Composição Auxiliar	92800	SINAPI	CORTE E DOBRA DE AÇO CA-60, DIÂMETRO DE 5,0 MM. AF_06/2022	Armação para Estruturas de Concreto Armado	KG	1,0000000	9,81	9,81		
Insumo	00039017	SINAPI	ESPACADOR / DISTANCIADOR CIRCULAR COM ENTRADA LATERAL, EM PLASTICO, PARA VERGALHAO *4,2 A 12,5* MM, COBRIMENTO 20 MM	Material	UN	2,1180000	0,22	0,46		
Insumo	00043132	SINAPI	ARAME RECOZIDO 16 BWG, D = 1,65 MM (0,016 KG/M) OU 18 BWG, D = 1,25 MM (0,01 KG/M)	Material	KG	0,0250000	21,59	0,53		
					MO sem LS =>	3,25	LS =>	0,00	MO com LS =>	3,25
					Valor do BDI =>	2,97	Valor com BDI =>		16,34	
						Quant. =>	55,8000000	Preço Total =>	911,77	

7.8	Código	Banco	Descrição	Tipo	Und	Quant.	Valor Unit	Total
Composição	94229	SINAPI	CALHA EM CHAPA DE AÇO GALVANIZADO NÚMERO 24, DESENVOLVIMENTO DE 100 CM, INCLUSO TRANSPORTE VERTICAL. AF_07/2019	Telhamento para Cobertura	M	1,0000000	171,72	171,72
Composição Auxiliar	88316	SINAPI	SERVENTE COM ENCARGOS COMPLEMENTARES	Livro SINAPI: Cálculos e Parâmetros	H	0,6330000	21,71	13,74
Composição Auxiliar	88323	SINAPI	TELHADISTA COM ENCARGOS COMPLEMENTARES	Livro SINAPI: Cálculos e Parâmetros	H	0,5390000	26,71	14,39

CONAB
CNPJ: 26.461.699/0001-80

Composição Auxiliar	93281	SINAPI	GUINCHO ELÉTRICO DE COLUNA, CAPACIDADE 400 KG, COM MOTO FREIO, MOTOR TRIFÁSICO DE 1,25 CV - CHP DIURNO. AF_03/2016	Custos Horários Produtivo e Improdutivo dos Equipamentos	CHP	0,0132000	28,96	0,38	
Composição Auxiliar	93282	SINAPI	GUINCHO ELÉTRICO DE COLUNA, CAPACIDADE 400 KG, COM MOTO FREIO, MOTOR TRIFÁSICO DE 1,25 CV - CHI DIURNO. AF_03/2016	Custos Horários Produtivo e Improdutivo dos Equipamentos	CHI	0,0183000	27,75	0,50	
Insumo	00000142	SINAPI	SELANTE ELASTICO MONOCOMPONENTE A BASE DE POLIURETANO (PU) PARA JUNTAS DIVERSAS	Material	310ML	0,1610000	58,99	9,49	
Insumo	00005061	SINAPI	PREGO DE ACO POLIDO COM CABECA 18 X 27 (2 1/2 X 10)	Material	KG	0,0250000	20,00	0,50	
Insumo	00005104	SINAPI	REBITE DE REPUXO EM ALUMINIO VAZADO, DIAMETRO 3,2 X 8 MM DE COMPRIMENTO (1KG = 1025 UNIDADES)	Material	KG	0,0049000	72,61	0,35	
Insumo	00013388	SINAPI	SOLDA EM BARRA DE ESTANHO-CHUMBO 50/50	Material	KG	0,1800000	161,32	29,03	
Insumo	00040784	SINAPI	CALHA QUADRADA DE CHAPA DE ACO GALVANIZADA NUM 24, CORTE 100 CM	Material	M	1,0500000	98,42	103,34	
				MO sem LS =>	21,21	LS =>	0,00	MO com LS =>	21,21
				Valor do BDI =>	38,53			Valor com BDI =>	210,25
						Quant. =>	3,3500000	Preço Total =>	704,33

7.9	Código	Banco	Descrição	Tipo	Und	Quant.	Valor Unit	Total	
Composição	121215	SBC	CHAPIM DE CONCRETO	REVESTIMENTOS EXTERNOS	M	1,0000000	35,70	35,70	
Insumo	000050	SBC	CIMENTO PORTLAND CP III 32RS NBR 11578 (quilo)	Material	KG	1,5650000	1,00	1,56	
Insumo	000098	SBC	AREIA MEDIA LAVADA	Material	m³	0,0180000	95,00	1,71	
Insumo	099050	SBC	PEDREIRO	Mão de Obra	H	0,8870000	17,83	15,81	
Insumo	099900	SBC	SERVENTE	Mão de Obra	H	1,1340000	14,66	16,62	
				MO sem LS =>	32,43	LS =>	0,00	MO com LS =>	32,43
				Valor do BDI =>	8,00		Valor com BDI =>		43,70
						Quant. =>	14,0500000	Preço Total =>	613,98

7.10	Código Banco	Descrição	Tipo	Und	Quant.	Valor Unit	Total
Composição	304 ORSE	Rufo de concreto armado fck=20mpa l=30cm e h=5cm	Complementos	m	1,0000000	38,35	38,35
Composição Auxiliar	10549 ORSE	Encargos Complementares - Servente	Provisórios	h	0,2000000	3,80	0,76
Composição Auxiliar	10550 ORSE	Encargos Complementares - Pedreiro	Provisórios	h	0,4000000	3,67	1,46
Composição Auxiliar	10551 ORSE	Encargos Complementares - Carpinteiro	Provisórios	h	0,2000000	3,71	0,74

CONAB
CNPJ: 26.461.699/0001-80

Composição Auxiliar	140	ORSE	Aço CA - 50 Ø 6,3 a 12,5mm, inclusive corte, dobração, montagem e colocação de ferragens nas formas, para superestruturas e fundações - R1	Armaduras Convencionais	kg	1,0000000	12,83	12,83	
Insumo	00000367/SINA	ORSE	Areia grossa - posto jazida/fornecedor (retirado na jazida,sem transporte)	Material	m³	0,0010000	101,30	0,10	
Insumo	00001213/SINA	ORSE	Carpinteiro de formas ou oficial (horista)	Mão de Obra	h	0,2000000	19,02	3,80	
Insumo	00001379/SINA	ORSE	Cimento portland composto cp ii-32	Material	kg	5,0000000	0,76	3,80	
Insumo	00004721/SINA	ORSE	Pedra britada n. 1 (9,5 a 19 mm) posto pedreira/fornecedor,sem frete	Material	m³	0,0130000	137,75	1,79	
Insumo	00004750/SINA	ORSE	Pedreiro (horista)	Mão de Obra	h	0,4000000	19,02	7,60	
Insumo	00006111/SINA	ORSE	Servente de obras (horista)	Mão de Obra	h	0,2000000	14,58	2,91	
Insumo	00010567/SINA	ORSE	Tabua *2,5 x 23* cm em pinus, mista ou equivalente da região - bruta	Material	m	0,0350000	12,27	0,42	
Insumo	00043132/SINA	ORSE	Arame recozido 16 bwg, d = 1,65 mm (0,016 kg/m) ou 18 bwg, d = 1,25 mm (0,01 kg/m)	Material	kg	0,0780000	25,16	1,96	
Insumo	1886	ORSE	Prego 1 1/2" x 13 (15 x 18)	Material	kg	0,0100000	18,93	0,18	
MO sem LS =>					16,99	LS =>	0,00	MO com LS =>	16,99
Valor do BDI =>					8,62	Valor com BDI =>			46,97
Quant. =>						10,2000000	Preço Total =>		479,09

8			PISO E REVESTIMENTO					9.014,06	
8.1	Código	Banco	Descrição	Tipo	Und	Quant.	Valor Unit	Total	
Composição	96109	SINAPI	FORRO EM PLACAS DE GESSO, PARA AMBIENTES RESIDENCIAIS. AF_08/2023_PS	Forros	m²	1,0000000	52,00	52,00	
Composição Auxiliar	88269	SINAPI	GESSEIRO COM ENCARGOS COMPLEMENTARES	Livro SINAPI: Cálculos e Parâmetros	H	0,9123000	26,47	24,14	
Composição Auxiliar	88316	SINAPI	SERVENTE COM ENCARGOS COMPLEMENTARES	Livro SINAPI: Cálculos e Parâmetros	H	0,5244000	21,71	11,38	
Insumo	00000345	SINAPI	ARAME GALVANIZADO 18 BWG, D = 1,24MM (0,009 KG/M)	Material	KG	0,0217000	30,79	0,66	
Insumo	00003315	SINAPI	GESSO EM PO PARA REVESTIMENTOS/MOLDURAS/SANCAS E USO GERAL	Material	KG	1,8127000	0,91	1,64	
Insumo	00004812	SINAPI	PLACA DE GESSO PARA FORRO, *60 X 60* CM, ESPESSURA DE 12 MM (SEM COLOCACAO)	Material	m²	1,0414000	12,67	13,19	
Insumo	00020250	SINAPI	SISAL EM FIBRA / ESTOPA SISAL PARA GESSO	Material	KG	0,0078000	15,00	0,11	
Insumo	00040547	SINAPI	PARAFUSO ZINCADO, AUTOBROCANTE, FLANGEADO, 4,2 MM X 19 MM	Material	CENTO	0,0293000	30,30	0,88	
				MO sem LS =>	26,05	LS =>	0,00	MO com LS =>	26,05
				Valor do BDI =>	11,62			Valor com BDI =>	63,62

Quant. => 9,8200000 Preço Total => 624,74

8.2	Código Banco	Descrição	Tipo	Und	Quant.	Valor Unit	Total
Composição	87262 SINAPI	REVESTIMENTO CERÂMICO PARA PISO COM PLACAS TIPO PORCELANATO DE DIMENSÕES 60X60 CM APLICADA EM AMBIENTES DE ÁREA ENTRE 5 M² E 10 M². AF_02/2023_PE	Revestimentos Cerâmicos Internos	m²	1,0000000	133,10	133,10
Composição Auxiliar	88256 SINAPI	AZULEJISTA OU LADRILHISTA COM ENCARGOS COMPLEMENTARES	Livro SINAPI: Cálculos e Parâmetros	H	0,8038000	27,26	21,91
Composição Auxiliar	88316 SINAPI	SERVENTE COM ENCARGOS COMPLEMENTARES	Livro SINAPI: Cálculos e Parâmetros	H	0,2064000	21,71	4,48
Insumo	00034357 SINAPI	REJUNTE CIMENTICIO, QUALQUER COR	Material	KG	0,1410000	4,22	0,59
Insumo	00037595 SINAPI	ARGAMASSA COLANTE TIPO AC III	Material	KG	9,1300000	2,21	20,17
Insumo	00045190 SINAPI	PISO EM PORCELANATO, RETIFICADO, LISO, MONOCOLOR, ACETINADO OU POLIDO, FORMATO MAIOR QUE 2500 ATE 6400 CM2	Material	m²	1,0864000	79,12	85,95
				MO sem LS =>	19,71	LS =>	0,00
				Valor do BDI =>	29,79	Valor com BDI =>	162,89
				Quant. =>	28,2800000	Preço Total =>	4.606,52

8.3	Código Banco	Descrição	Tipo	Und	Quant.	Valor Unit	Total
Composição	98689 SINAPI	SOLEIRA EM GRANITO, LARGURA 15 CM, ESPESSURA 2,0 CM. AF_09/2020	Pisos	M	1,0000000	123,70	123,70
Composição Auxiliar	88274 SINAPI	MARMORISTA/GRANITEIRO COM ENCARGOS COMPLEMENTARES	Livro SINAPI: Cálculos e Parâmetros	H	0,5470000	27,18	14,86
Composição Auxiliar	88316 SINAPI	SERVENTE COM ENCARGOS COMPLEMENTARES	Livro SINAPI: Cálculos e Parâmetros	H	0,2730000	21,71	5,92
Insumo	00020232 SINAPI	SOLEIRA EM GRANITO, POLIDO, TIPO ANDORINHA/ QUARTZ/ CASTELO/ CORUMBA OU OUTROS EQUIVALENTES DA REGIAO, L= *15* CM, E= *2,0* CM	Material	M	1,0000000	100,07	100,07
Insumo	00037595 SINAPI	ARGAMASSA COLANTE TIPO AC III	Material	KG	1,2900000	2,21	2,85
				MO sem LS =>	15,38	LS =>	0,00
				Valor do BDI =>	27,75	Valor com BDI =>	151,45
				Quant. =>	9,1000000	Preço Total =>	1.378,19

8.4	Código Banco	Descrição	Tipo	Und	Quant.	Valor Unit	Total
Composição	101749 SINAPI	PISO CIMENTADO, TRAÇO 1:3 (CIMENTO E AREIA), ACABAMENTO LISO, ESPESSURA 4,0 CM, PREPARO MECÂNICO DA ARGAMASSA. AF_09/2020	Pisos	m²	1,0000000	64,41	64,41

CONAB
CNPJ: 26.461.699/0001-80

Composição Auxiliar	87298	SINAPI	ARGAMASSA TRAÇO 1:3 (EM VOLUME DE CIMENTO E AREIA MÉDIA ÚMIDA) PARA CONTRAPISO, PREPARO MECÂNICO COM BETONEIRA 400 L. AF_08/2019	Argamassas	m³	0,0530000	811,71	43,02		
Composição Auxiliar	88309	SINAPI	PEDREIRO COM ENCARGOS COMPLEMENTARES	Livro SINAPI: Cálculos e Parâmetros	H	0,4180000	27,39	11,44		
Composição Auxiliar	88316	SINAPI	SERVENTE COM ENCARGOS COMPLEMENTARES	Livro SINAPI: Cálculos e Parâmetros	H	0,2090000	21,71	4,53		
Insumo	00001379	SINAPI	CIMENTO PORTLAND COMPOSTO CP II-32	Material	KG	0,5000000	1,00	0,50		
Insumo	00003671	SINAPI	JUNTA PLASTICA DE DILATAÇAO PARA PISOS, COR CINZA, 17 X 3 MM (ALTURA X ESPESSURA)	Material	M	1,6700000	2,95	4,92		
					MO sem LS =>	16,91	LS =>	0,00	MO com LS =>	16,91
					Valor do BDI =>	14,29			Valor com BDI =>	78,70
							Quant. =>	28,3500000	Preço Total =>	2.231,14

8.5	Código Banco		Descrição	Tipo	Und	Quant.	Valor Unit	Total		
Composição	88650	SINAPI	RODAPÉ CERÂMICO DE 7CM DE ALTURA COM PLACAS TIPO ESMALTADA DE DIMENSÕES 60X60CM. AF_02/2023	Revestimentos Cerâmicos Internos	M	1,0000000	12,88	12,88		
Composição Auxiliar	88256	SINAPI	AZULEJISTA OU LADRILHISTA COM ENCARGOS COMPLEMENTARES	Livro SINAPI: Cálculos e Parâmetros	H	0,0871000	27,26	2,37		
Composição Auxiliar	88316	SINAPI	SERVENTE COM ENCARGOS COMPLEMENTARES	Livro SINAPI: Cálculos e Parâmetros	H	0,0326000	21,71	0,70		
Insumo	00001292	SINAPI	PISO EM CERAMICA ESMALTADA, COR LISA, PEI MAIOR OU IGUAL A 4, FORMATO MAIOR QUE 2025 CM2	Material	m²	0,1875000	47,92	8,98		
Insumo	00001381	SINAPI	ARGAMASSA COLANTE AC I PARA CERAMICAS	Material	KG	0,6392000	0,72	0,46		
Insumo	00034357	SINAPI	REJUNTE CIMENTICIO, QUALQUER COR	Material	KG	0,0890000	4,22	0,37		
					MO sem LS =>	2,28	LS =>	0,00	MO com LS =>	2,28
					Valor do BDI =>	2,89			Valor com BDI =>	15,77
							Quant. =>	11,0000000	Preço Total =>	173,47

9			PINTURA					2.622,41	
9.1	Código	Banco	Descrição	Tipo	Und	Quant.	Valor Unit	Total	
Composição	104642	SINAPI	PINTURA LÁTEX ACRÍLICA STANDARD, APLICAÇÃO MANUAL EM PAREDES, DUAS DEMÃOS. AF_04/2023	Pintura Interna	m²	1,0000000	10,34	10,34	
Composição Auxiliar	88310	SINAPI	PINTOR COM ENCARGOS COMPLEMENTARES	Livro SINAPI: Cálculos e Parâmetros	H	0,1631000	29,07	4,74	
Composição Auxiliar	88316	SINAPI	SERVENTE COM ENCARGOS COMPLEMENTARES	Livro SINAPI: Cálculos e Parâmetros	H	0,0544000	21,71	1,18	
Insumo	00035692	SINAPI	TINTA LATEX ACRILICA STANDARD, COR BRANCA	Material	L	0,2367000	18,70	4,42	
				MO sem LS =>	4,18	LS =>	0,00	MO com LS =>	4,18

Valor do BDI => 2,31 Valor com BDI => 12,65
Quant. => 31,2600000 Preço Total => 395,43

9.2	Código Banco	Descrição	Tipo	Und	Quant.	Valor Unit	Total
Composição	88485 SINAPI	FUNDO SELADOR ACRÍLICO, APLICAÇÃO MANUAL EM PAREDE, UMA DEMÃO. AF_04/2023	Pintura Interna	m²	1,0000000	4,25	4,25
Composição Auxiliar	88310 SINAPI	PINTOR COM ENCARGOS COMPLEMENTARES	Livro SINAPI: Cálculos e Parâmetros	H	0,0666000	29,07	1,93
Composição Auxiliar	88316 SINAPI	SERVENTE COM ENCARGOS COMPLEMENTARES	Livro SINAPI: Cálculos e Parâmetros	H	0,0222000	21,71	0,48
Insumo	00006085 SINAPI	SELADOR ACRILICO OPACO PREMIUM INTERIOR/EXTERIOR	Material	L	0,1666000	11,06	1,84
				MO sem LS =>	1,70	LS =>	0,00
				Valor do BDI =>	0,95	Valor com BDI =>	5,20
				Quant. =>	89,3700000	Preço Total =>	464,72

9.3	Código Banco	Descrição	Tipo	Und	Quant.	Valor Unit	Total
Composição	104640 SINAPI	PINTURA LÁTEX ACRÍLICA STANDARD, APLICAÇÃO MANUAL EM TETO, DUAS DEMÃOS. AF_04/2023	Pintura Interna	m²	1,0000000	12,65	12,65
Composição Auxiliar	88310 SINAPI	PINTOR COM ENCARGOS COMPLEMENTARES	Livro SINAPI: Cálculos e Parâmetros	H	0,2270000	29,07	6,59
Composição Auxiliar	88316 SINAPI	SERVENTE COM ENCARGOS COMPLEMENTARES	Livro SINAPI: Cálculos e Parâmetros	H	0,0757000	21,71	1,64
Insumo	00035692 SINAPI	TINTA LATEX ACRILICA STANDARD, COR BRANCA	Material	L	0,2367000	18,70	4,42
				MO sem LS =>	5,82	LS =>	0,00
				Valor do BDI =>	2,83	Valor com BDI =>	15,48
				Quant. =>	9,8200000	Preço Total =>	152,01

9.4	Código Banco	Descrição	Tipo	Und	Quant.	Valor Unit	Total
Composição	88497 SINAPI	EMASSAMENTO COM MASSA LÁTEX, APLICAÇÃO EM PAREDE, DUAS DEMÃOS, LIXAMENTO MANUAL. AF_04/2023	Pintura Interna	m²	1,0000000	16,70	16,70
Composição Auxiliar	88310 SINAPI	PINTOR COM ENCARGOS COMPLEMENTARES	Livro SINAPI: Cálculos e Parâmetros	H	0,3610000	29,07	10,49
Composição Auxiliar	88316 SINAPI	SERVENTE COM ENCARGOS COMPLEMENTARES	Livro SINAPI: Cálculos e Parâmetros	H	0,1203000	21,71	2,61
Insumo	00003767 SINAPI	LIXA EM FOLHA PARA PAREDE OU MADEIRA, NUMERO 120, COR VERMELHA	Material	UN	0,0802000	0,89	0,07
Insumo	00043626 SINAPI	MASSA CORRIDA PARA SUPERFICIES DE AMBIENTES INTERNOS	Material	KG	1,3389000	2,64	3,53
				MO sem LS =>	9,26	LS =>	0,00
				Valor do BDI =>	0,00	Valor com BDI =>	9,26

Valor do BDI => 3,73 Valor com BDI => 20,43
Quant. => 33,1100000 Preço Total => 676,43

9.5	Código	Banco	Descrição	Tipo	Und	Quant.	Valor Unit	Total	
Composição	95305	SINAPI	TEXTURA ACRÍLICA, APLICAÇÃO MANUAL EM PAREDE, UMA DEMÃO. AF_04/2023	Pintura Interna	m²	1,0000000	13,13	13,13	
Composição Auxiliar	88310	SINAPI	PINTOR COM ENCARGOS COMPLEMENTARES	Livro SINAPI: Cálculos e Parâmetros	H	0,1541000	29,07	4,47	
Composição Auxiliar	88316	SINAPI	SERVENTE COM ENCARGOS COMPLEMENTARES	Livro SINAPI: Cálculos e Parâmetros	H	0,0514000	21,71	1,11	
Insumo	00038877	SINAPI	MASSA PREMIUM PARA TEXTURA LISA DE BASE ACRILICA, USO INTERNO E EXTERNO	Material	KG	1,1074000	6,82	7,55	
MO sem LS =>					3,94	LS =>	0,00	MO com LS =>	3,94
Valor do BDI =>					2,94	Valor com BDI =>			16,07
Quant. =>						58,1100000	Preço Total =>		933,82

10			INSTALAÇÕES HIDRÁULICAS					12.204,30	
10.1			LOUÇAS, BANCADAS E METAIS					2.230,23	
10.1.1	Código	Banco	Descrição	Tipo		Und	Quant.	Valor Unit	Total
Composição	190429	SBC	BANCADA EM GRANITO CINZA ANDORINHA	APARELHOS SANITARIOS		m²	1,0000000	499,33	499,33
Insumo	000050	SBC	CIMENTO PORTLAND CP III 32RS NBR 11578 (quilo)	Material		KG	4,6000000	1,00	4,60
Insumo	000100	SBC	AREIA GROSSA LAVADA	Material		m³	0,0010000	96,24	0,09
Insumo	001100	SBC	CIMENTO DIRECIONAL BRANCO (SACO 1 QUILOGRAMA)	Material		KG	1,8200000	6,69	12,17
Insumo	004612	SBC	MAO FRANCESA 30cm EM ACO INOXIDAVEL 304 PARA SUPORTE DE BANCADAS E PRATELEIRAS	Material		UN	2,0000000	120,00	240,00
Insumo	010414	SBC	GRANITO CINZA ANDORINHA 2cm	Material		m²	1,0500000	200,00	210,00
Insumo	099398	SBC	MARMORISTA	Mão de Obra		H	0,8000000	25,50	20,40
Insumo	099664	SBC	AJUDANTE ESPECIALIZADO - MARMORISTA	Mão de Obra		H	0,8000000	15,09	12,07
				MO sem LS =>	32,47	LS =>	0,00	MO com LS =>	32,47
				Valor do BDI =>	112,15	Valor com BDI =>			611,48
						Quant. =>	1,7500000	Preço Total =>	1.070,09

10.1.2	Código	Banco	Descrição	Tipo	Und	Quant.	Valor Unit	Total
--------	--------	-------	-----------	------	-----	--------	------------	-------

CONAB
CNPJ: 26.461.699/0001-80

Composição	86888	SINAPI	VASO SANITARIO SIFONADO COM CAIXA ACOPLADA LOUÇA BRANCA - FORNECIMENTO E INSTALAÇÃO. AF_01/2020	Louças e Metais	UN	1,0000000	502,79	502,79	
Composição Auxiliar	88267	SINAPI	ENCANADOR OU BOMBEIRO HIDRÁULICO COM ENCARGOS COMPLEMENTARES	Livro SINAPI: Cálculos e Parâmetros	H	0,7791000	26,67	20,77	
Composição Auxiliar	88316	SINAPI	SERVENTE COM ENCARGOS COMPLEMENTARES	Livro SINAPI: Cálculos e Parâmetros	H	0,4384000	21,71	9,51	
Insumo	00004384	SINAPI	PARAFUSO NIQUELADO COM ACABAMENTO CROMADO PARA FIXAR PEÇA SANITARIA, INCLUI PORCA CEGA, ARRUELA E BUCHA DE NYLON TAMANHO S-10	Material	UN	2,0000000	24,93	49,86	
Insumo	00006138	SINAPI	ANEL DE VEDACAO, PVC FLEXIVEL, 100 MM, PARA SAIDA DE BACIA / VASO SANITARIO	Material	UN	1,0000000	11,06	11,06	
Insumo	00010422	SINAPI	BACIA SANITARIA (VASO) COM CAIXA ACOPLADA, SIFAO APARENTE, DE LOUCA BRANCA (SEM ASSENTO)	Material	UN	1,0000000	403,75	403,75	
Insumo	00037329	SINAPI	REJUNTE EPOXI, QUALQUER COR	Material	KG	0,0881000	89,04	7,84	
				MO sem LS =>	22,76	LS =>	0,00	MO com LS =>	22,76
				Valor do BDI =>	112,91			Valor com BDI =>	615,70
						Quant. =>	1,0000000	Preço Total =>	615,70

10.1.3	Código	Banco	Descrição	Tipo	Und	Quant.	Valor Unit	Total	
Composição	86904	SINAPI	LAVATÓRIO LOUÇA BRANCA SUSPENSO, 29,5 X 39CM OU EQUIVALENTE, PADRÃO POPULAR - FORNECIMENTO E INSTALAÇÃO. AF_01/2020	Louças e Metais	UN	1,0000000	151,88	151,88	
Composição Auxiliar	88267	SINAPI	ENCANADOR OU BOMBEIRO HIDRÁULICO COM ENCARGOS COMPLEMENTARES	Livro SINAPI: Cálculos e Parâmetros	H	0,3870000	26,67	10,32	
Composição Auxiliar	88316	SINAPI	SERVENTE COM ENCARGOS COMPLEMENTARES	Livro SINAPI: Cálculos e Parâmetros	H	0,1886000	21,71	4,09	
Insumo	00004351	SINAPI	PARAFUSO NIQUELADO 3 1/2" COM ACABAMENTO CROMADO PARA FIXAR PEÇA SANITARIA, INCLUI PORCA CEGA, ARRUELA E BUCHA DE NYLON TAMANHO S-8	Material	UN	2,0000000	18,49	36,98	
Insumo	00010425	SINAPI	LAVATORIO DE LOUCA BRANCA, SUSPENSO (SEM COLUNA), DIMENSOES *40 X 30* CM	Material	UN	1,0000000	97,79	97,79	
Insumo	00037329	SINAPI	REJUNTE EPOXI, QUALQUER COR	Material	KG	0,0304000	89,04	2,70	
				MO sem LS =>	10,86	LS =>	0,00	MO com LS =>	10,86
				Valor do BDI =>	34,09			Valor com BDI =>	185,97
						Quant. =>	1,0000000	Preço Total =>	185,97

10.1.4	Código	Banco	Descrição	Tipo	Und	Quant.	Valor Unit	Total
Composição	86906	SINAPI	TORNEIRA CROMADA DE MESA, 1/2" OU 3/4", PARA LAVATÓRIO, PADRÃO POPULAR - FORNECIMENTO E INSTALAÇÃO. AF_01/2020	Louças e Metais	UN	1,0000000	83,74	83,74
Composição Auxiliar	88267	SINAPI	ENCANADOR OU BOMBEIRO HIDRÁULICO COM ENCARGOS COMPLEMENTARES	Livro SINAPI: Cálculos e Parâmetros	H	0,0960000	26,67	2,56

CONAB
CNPJ: 26.461.699/0001-80

Composição Auxiliar	88316	SINAPI	SERVENTE COM ENCARGOS COMPLEMENTARES	Livro SINAPI: Cálculos e Parâmetros	H	0,0303000	21,71	0,65
Insumo	00003146	SINAPI	FITA VEDA ROSCA EM ROLOS DE 18 MM X 10 M (L X C)	Material	UN	0,0210000	4,14	0,08
Insumo	00013415	SINAPI	TORNEIRA DE MESA/BANCADA, PARA LAVATORIO, FIXA, METALICA CROMADA, PADRAO POPULAR, 1/2" OU 3/4" (REF 1193)	Material	UN	1,0000000	80,45	80,45
MO sem LS =>					2,43	LS =>	0,00	MO com LS => 2,43
Valor do BDI =>					18,80			Valor com BDI => 102,54
						Quant. =>	1,0000000	Preço Total => 102,54

10.1.5	Código	Banco	Descrição	Tipo	Und	Quant.	Valor Unit	Total
Composição	190414	SBC	DUCHA HIGIENICA FORUSI ABS SMALL 1856-C50	APARELHOS SANITARIOS	UN	1,0000000	195,11	195,11
Insumo	004636	SBC	FITA TEFLON VEDA ROSCA 18mm x 25m	Material	M	0,6000000	0,68	0,40
Insumo	008395	SBC	DUCHA HIGIENICA FORUSI ABS SMALL 1856-C50	Material	UN	1,0000000	167,50	167,50
Insumo	099034	SBC	AJUDANTE DE BOMBEIRO OU ENCANADOR	Mão de Obra	H	0,8500000	15,09	12,82
Insumo	099200	SBC	BOMBEIRO OU ENCANADOR	Mão de Obra	H	0,8500000	16,94	14,39
MO sem LS =>					27,21	LS =>	0,00	MO com LS => 27,21
Valor do BDI =>					43,83			Valor com BDI => 238,94
						Quant. =>	1,0000000	Preço Total => 238,94

10.1.6	Código	Banco	Descrição	Tipo	Und	Quant.	Valor Unit	Total
Composição	C0797	SEINFRA	CHUVEIRO PLÁSTICO (INSTALADO)	LOUÇAS, METAIS E ACESSÓRIOS	UN	1,0000000	13,88	13,88
Insumo	I0796	SEINFRA	CHUVEIRO PLASTICO	Material	UN	1,0000000	7,22	7,22
Insumo	I1180	SEINFRA	FITA DE VEDAÇÃO	Material	M	0,3500000	0,36	0,12
Insumo	I2320	SEINFRA	ENCANADOR	Mão de Obra	H	0,2500000	26,18	6,54
MO sem LS =>					6,54	LS =>	0,00	MO com LS => 6,54
Valor do BDI =>					3,11			Valor com BDI => 16,99
						Quant. =>	1,0000000	Preço Total => 16,99

10.2			ÁGUA FRIA					3.624,56
10.2.1	Código	Banco	Descrição	Tipo	Und	Quant.	Valor Unit	Total

CONAB
CNPJ: 26.461.699/0001-80

Composição	102622	SINAPI	CAIXA D'ÁGUA EM POLIETILENO, 500 LITROS (INCLUSOS TUBOS, CONEXÕES E TORNEIRA DE BÓIA) - FORNECIMENTO E INSTALAÇÃO. AF_06/2021	Caixas de Água para Edificações	UN	1,0000000	648,61	648,61	
Composição Auxiliar	102591	SINAPI	FURO EM CAIXA D'ÁGUA COM ESPESSURA DE 2 ATÉ 5 MM E DIÂMETRO DE 25 MM. AF_06/2021	Caixas de Água para Edificações	UN	3,0000000	4,14	12,42	
Composição Auxiliar	102593	SINAPI	FURO EM CAIXA D'ÁGUA COM ESPESSURA DE 2 ATÉ 5 MM E DIÂMETRO DE 32 MM. AF_06/2021	Caixas de Água para Edificações	UN	1,0000000	4,67	4,67	
Composição Auxiliar	102605	SINAPI	CAIXA D'ÁGUA EM POLIETILENO, 500 LITROS - FORNECIMENTO E INSTALAÇÃO. AF_06/2021	Caixas de Água para Edificações	UN	1,0000000	329,17	329,17	
Composição Auxiliar	94489	SINAPI	REGISTRO DE ESFERA, PVC, SOLDÁVEL, COM VOLANTE, DN 25 MM - FORNECIMENTO E INSTALAÇÃO. AF_08/2021	Válvulas e Registros para Sistemas Prediais	UN	2,0000000	35,63	71,26	
Composição Auxiliar	94490	SINAPI	REGISTRO DE ESFERA, PVC, SOLDÁVEL, COM VOLANTE, DN 32 MM - FORNECIMENTO E INSTALAÇÃO. AF_08/2021	Válvulas e Registros para Sistemas Prediais	UN	1,0000000	53,33	53,33	
Composição Auxiliar	94648	SINAPI	TUBO, PVC, SOLDÁVEL, DE 25MM, INSTALADO EM RESERVAÇÃO PREDIAL DE ÁGUA - FORNECIMENTO E INSTALAÇÃO. AF_04/2024	Instalações Hidráulicas - Reservação e Bombas de Recalque	M	1,4000000	6,55	9,17	
Composição Auxiliar	94649	SINAPI	TUBO, PVC, SOLDÁVEL, DE 32MM, INSTALADO EM RESERVAÇÃO PREDIAL DE ÁGUA - FORNECIMENTO E INSTALAÇÃO. AF_04/2024	Instalações Hidráulicas - Reservação e Bombas de Recalque	M	0,8500000	12,22	10,38	
Composição Auxiliar	94672	SINAPI	JOELHO 90 GRAUS COM BUCHA DE LATÃO, PVC, SOLDÁVEL, DN 25 MM X 3/4", INSTALADO EM RESERVAÇÃO PREDIAL DE ÁGUA - FORNECIMENTO E INSTALAÇÃO. AF_04/2024	Instalações Hidráulicas - Reservação e Bombas de Recalque	UN	2,0000000	5,81	11,62	
Composição Auxiliar	94674	SINAPI	JOELHO 90 GRAUS, PVC, SOLDÁVEL, DN 32 MM INSTALADO EM RESERVAÇÃO PREDIAL DE ÁGUA - FORNECIMENTO E INSTALAÇÃO. AF_04/2024	Instalações Hidráulicas - Reservação e Bombas de Recalque	UN	1,0000000	7,57	7,57	
Composição Auxiliar	94688	SINAPI	TÊ, PVC, SOLDÁVEL, DN 25 MM INSTALADO EM RESERVAÇÃO PREDIAL DE ÁGUA - FORNECIMENTO E INSTALAÇÃO. AF_04/2024	Instalações Hidráulicas - Reservação e Bombas de Recalque	UN	1,0000000	6,61	6,61	
Composição Auxiliar	94690	SINAPI	TÊ, PVC, SOLDÁVEL, DN 32 MM INSTALADO EM RESERVAÇÃO PREDIAL DE ÁGUA - FORNECIMENTO E INSTALAÇÃO. AF_04/2024	Instalações Hidráulicas - Reservação e Bombas de Recalque	UN	1,0000000	10,90	10,90	
Composição Auxiliar	94703	SINAPI	ADAPTADOR COM FLANGE E ANEL DE VEDAÇÃO, PVC, SOLDÁVEL, DN 25 MM X 3/4", INSTALADO EM RESERVAÇÃO PREDIAL DE ÁGUA - FORNECIMENTO E INSTALAÇÃO. AF_04/2024	Instalações Hidráulicas - Reservação e Bombas de Recalque	UN	3,0000000	19,18	57,54	
Composição Auxiliar	94704	SINAPI	ADAPTADOR COM FLANGE E ANEL DE VEDAÇÃO, PVC, SOLDÁVEL, DN 32 MM X 1", INSTALADO EM RESERVAÇÃO PREDIAL DE ÁGUA - FORNECIMENTO E INSTALAÇÃO. AF_04/2024	Instalações Hidráulicas - Reservação e Bombas de Recalque	UN	1,0000000	25,72	25,72	
Composição Auxiliar	94796	SINAPI	TORNEIRA DE BOIA PARA CAIXA D'ÁGUA, ROSCÁVEL, 3/4" - FORNECIMENTO E INSTALAÇÃO. AF_08/2021	Válvulas e Registros para Sistemas Prediais	UN	1,0000000	38,25	38,25	
				MO sem LS =>	69,54	LS =>	0,00	MO com LS =>	69,54
				Valor do BDI =>	145,49			Valor com BDI =>	794,10
						Quant. =>	1,0000000	Preço Total =>	794,10

10.2.2	Código Banco		Descrição	Tipo	Und	Quant.	Valor Unit	Total
Composição	052026	SBC	CAIXA D'AGUA EM POLIETILENO 310 LITROS COM TAMPA	INSTALACOES HIDRAULICAS - AGUA	UN	1,0000000	521,05	521,05

CONAB
CNPJ: 26.461.699/0001-80

Insumo	002781	SBC	REGISTRO GAVETA BRONZE BRUTO 3/4"	Material	UN	1,0000000	53,91	53,91	
Insumo	003373	SBC	TUBO PVC AGUA ROSCA 3/4"	Material	M	1,0000000	7,87	7,87	
Insumo	004636	SBC	FITA TEFLON VEDA ROSCA 18mm x 25m	Material	M	6,8000000	0,68	4,62	
Insumo	005181	SBC	JOELHO 90 PVC ROSCAVEL 3/4"	Material	UN	1,0000000	5,00	5,00	
Insumo	005682	SBC	TE 90 PVC ROSCAVEL 3/4"	Material	UN	1,0000000	5,60	5,60	
Insumo	005715	SBC	NIPLE PVC ROSCA 3/4"	Material	UN	2,0000000	3,37	6,74	
Insumo	005740	SBC	ADAPTADOR PVC ROSCA C/FLANGES PARA CAIXA D'AGUA 1/2"	Material	UN	1,0000000	16,90	16,90	
Insumo	005741	SBC	ADAPTADOR PVC ROSCA C/FLANGES PARA CAIXA D'AGUA 3/4"	Material	UN	2,0000000	21,90	43,80	
Insumo	005743	SBC	ADAPTADOR PVC ROSCA C/FLANGES PARA CAIXA D'AGUA 1.1/4"	Material	UN	1,0000000	39,90	39,90	
Insumo	006030	SBC	CAIXA D'AGUA EM POLIETILENO 310 LITROS COM TAMPA FORTLEV	Material	UN	1,0000000	249,90	249,90	
Insumo	006738	SBC	FLANGE ROSCAVEL PVC SEXTAVADO SEM FUROS 3/4"	Material	UN	2,0000000	14,56	29,12	
Insumo	053654	SBC	TORNEIRA BOIA PVC 1/2" COM BALAO PLASTICO	Material	UN	1,0000000	9,65	9,65	
Insumo	099034	SBC	AJUDANTE DE BOMBEIRO OU ENCANADOR	Mão de Obra	H	1,5000000	15,09	22,63	
Insumo	099200	SBC	BOMBEIRO OU ENCANADOR	Mão de Obra	H	1,5000000	16,94	25,41	
				MO sem LS =>	48,04	LS =>	0,00	MO com LS =>	48,04
				Valor do BDI =>	116,98			Valor com BDI =>	638,03
						Quant. =>	1,0000000	Preço Total =>	638,03

10.2.3	Código	Banco	Descrição	Tipo	Und	Quant.	Valor Unit	Total	
Composição	94489	SINAPI	REGISTRO DE ESFERA, PVC, SOLDÁVEL, COM VOLANTE, DN 25 MM - FORNECIMENTO E INSTALAÇÃO. AF_08/2021	Válvulas e Registros para Sistemas Prediais	UN	1,0000000	35,63	35,63	
Composição Auxiliar	88248	SINAPI	AUXILIAR DE ENCANADOR OU BOMBEIRO HIDRÁULICO COM ENCARGOS COMPLEMENTARES	Livro SINAPI: Cálculos e Parâmetros	H	0,0795000	21,82	1,73	
Composição Auxiliar	88267	SINAPI	ENCANADOR OU BOMBEIRO HIDRÁULICO COM ENCARGOS COMPLEMENTARES	Livro SINAPI: Cálculos e Parâmetros	H	0,0795000	26,67	2,12	
Insumo	00011674	SINAPI	REGISTRO DE ESFERA, PVC, COM VOLANTE, VS, SOLDAVEL, DN 25 MM, COM CORPO DIVIDIDO	Material	UN	1,0000000	30,10	30,10	
Insumo	00020080	SINAPI	ADESIVO PLASTICO PARA PVC, FRASCO COM 175 GR	Material	UN	0,0400000	22,98	0,91	
Insumo	00020083	SINAPI	SOLUCAO PREPARADORA / LIMPADORA PARA PVC, FRASCO COM 1000 CM3	Material	UN	0,0095000	79,76	0,75	
Insumo	00038383	SINAPI	LIXA D'AGUA EM FOLHA, GRAO 100	Material	UN	0,0080000	2,56	0,02	
				MO sem LS =>	2,89	LS =>	0,00	MO com LS =>	2,89

Valor do BDI => 8,00 Valor com BDI => 43,63
Quant. => 1,0000000 Preço Total => 43,63

10.2.4	Código	Banco	Descrição	Tipo	Und	Quant.	Valor Unit	Total	
Composição	94490	SINAPI	REGISTRO DE ESFERA, PVC, SOLDÁVEL, COM VOLANTE, DN 32 MM - FORNECIMENTO E INSTALAÇÃO. AF_08/2021	Válvulas e Registros para Sistemas Prediais	UN	1,0000000	53,33	53,33	
Composição Auxiliar	88248	SINAPI	AUXILIAR DE ENCANADOR OU BOMBEIRO HIDRÁULICO COM ENCARGOS COMPLEMENTARES	Livro SINAPI: Cálculos e Parâmetros	H	0,0795000	21,82	1,73	
Composição Auxiliar	88267	SINAPI	ENCANADOR OU BOMBEIRO HIDRÁULICO COM ENCARGOS COMPLEMENTARES	Livro SINAPI: Cálculos e Parâmetros	H	0,0795000	26,67	2,12	
Insumo	00011675	SINAPI	REGISTRO DE ESFERA, PVC, COM VOLANTE, VS, SOLDAVEL, DN 32 MM, COM CORPO DIVIDIDO	Material	UN	1,0000000	47,80	47,80	
Insumo	00020080	SINAPI	ADESIVO PLASTICO PARA PVC, FRASCO COM 175 GR	Material	UN	0,0400000	22,98	0,91	
Insumo	00020083	SINAPI	SOLUCAO PREPARADORA / LIMPADORA PARA PVC, FRASCO COM 1000 CM3	Material	UN	0,0095000	79,76	0,75	
Insumo	00038383	SINAPI	LIXA D'AGUA EM FOLHA, GRAO 100	Material	UN	0,0080000	2,56	0,02	
MO sem LS =>					2,89	LS =>	0,00	MO com LS =>	2,89
Valor do BDI =>					11,98			Valor com BDI =>	65,31
						Quant. =>	2.0000000	Preço Total =>	130,62

10.2.5	Código	Banco	Descrição	Tipo	Und	Quant.	Valor Unit	Total	
Composição	89985	SINAPI	REGISTRO DE PRESSÃO BRUTO, LATÃO, ROSCÁVEL, 3/4", COM ACABAMENTO E CANOPLA CROMADOS - FORNECIMENTO E INSTALAÇÃO. AF_08/2021	Válvulas e Registros para Sistemas Prediais	UN	1,0000000	100,46	100,46	
Composição Auxiliar	88248	SINAPI	AUXILIAR DE ENCANADOR OU BOMBEIRO HIDRÁULICO COM ENCARGOS COMPLEMENTARES	Livro SINAPI: Cálculos e Parâmetros	H	0,2212000	21,82	4,82	
Composição Auxiliar	88267	SINAPI	ENCANADOR OU BOMBEIRO HIDRÁULICO COM ENCARGOS COMPLEMENTARES	Livro SINAPI: Cálculos e Parâmetros	H	0,2212000	26,67	5,89	
Insumo	00003148	SINAPI	FITA VEDA ROSCA EM ROLOS DE 18 MM X 50 M (L X C)	Material	UN	0,0106000	15,26	0,16	
Insumo	00006024	SINAPI	REGISTRO PRESSAO COM ACABAMENTO E CANOPLA CROMADA, SIMPLES, BITOLA 3/4" (REF 1416)	Material	UN	1,0000000	89,59	89,59	
				MO sem LS =>	8,07	LS =>	0,00	MO com LS =>	8,07
				Valor do BDI =>	22,55			Valor com BDI =>	123,01
						Quant. =>	1,0000000	Preço Total =>	123,01

10.2.6	Código Banco	Descrição	Tipo	Und	Quant.	Valor Unit	Total
--------	--------------	-----------	------	-----	--------	------------	-------

CONAB
CNPJ: 26.461.699/0001-80

Composição	89987	SINAPI	REGISTRO DE GAVETA BRUTO, LATÃO, ROSCÁVEL, 3/4", COM ACABAMENTO E CANOPLA CROMADOS - FORNECIMENTO E INSTALAÇÃO. AF_08/2021	Válvulas e Registros para Sistemas Prediais	UN	1,0000000	105,86	105,86	
Composição Auxiliar	88248	SINAPI	AUXILIAR DE ENCANADOR OU BOMBEIRO HIDRÁULICO COM ENCARGOS COMPLEMENTARES	Livro SINAPI: Cálculos e Parâmetros	H	0,2212000	21,82	4,82	
Composição Auxiliar	88267	SINAPI	ENCANADOR OU BOMBEIRO HIDRÁULICO COM ENCARGOS COMPLEMENTARES	Livro SINAPI: Cálculos e Parâmetros	H	0,2212000	26,67	5,89	
Insumo	00003148	SINAPI	FITA VEDA ROSCA EM ROLOS DE 18 MM X 50 M (L X C)	Material	UN	0,0106000	15,26	0,16	
Insumo	00006005	SINAPI	REGISTRO GAVETA COM ACABAMENTO E CANOPLA CROMADOS, SIMPLES, BITOLA 3/4" (REF 1509)	Material	UN	1,0000000	94,99	94,99	
				MO sem LS =>	8,07	LS =>	0,00	MO com LS =>	8,07
				Valor do BDI =>	23,76			Valor com BDI =>	129,62
						Quant. =>	1,0000000	Preço Total =>	129,62

10.2.7	Código Banco		Descrição	Tipo	Und	Quant.	Valor Unit	Total		
Composição	89356	SINAPI	TUBO, PVC, SOLDÁVEL, DE 25MM, INSTALADO EM RAMAL OU SUB-RAMAL DE ÁGUA - FORNECIMENTO E INSTALAÇÃO. AF_06/2022	Instalações Prediais de Água Fria em PVC	M	1,0000000	22,94	22,94		
Composição Auxiliar	88248	SINAPI	AUXILIAR DE ENCANADOR OU BOMBEIRO HIDRÁULICO COM ENCARGOS COMPLEMENTARES	Livro SINAPI: Cálculos e Parâmetros	H	0,3800000	21,82	8,29		
Composição Auxiliar	88267	SINAPI	ENCANADOR OU BOMBEIRO HIDRÁULICO COM ENCARGOS COMPLEMENTARES	Livro SINAPI: Cálculos e Parâmetros	H	0,3800000	26,67	10,13		
Insumo	00009868	SINAPI	TUBO PVC, SOLDAVEL, DE 25 MM, AGUA FRIA (NBR-5648)	Material	M	1,0493000	4,10	4,30		
Insumo	00038383	SINAPI	LIXA D'AGUA EM FOLHA, GRAO 100	Material	UN	0,0886000	2,56	0,22		
					MO sem LS =>	13,87	LS =>	0,00	MO com LS =>	13,87
					Valor do BDI =>	5,12			Valor com BDI =>	28,06
							Quant. =>	35,6100000	Preço Total =>	999,21

10.2.8	Código	Banco	Descrição	Tipo	Und	Quant.	Valor Unit	Total
Composição	89403	SINAPI	TUBO, PVC, SOLDÁVEL, DE 32MM, INSTALADO EM RAMAL DE DISTRIBUIÇÃO DE ÁGUA - FORNECIMENTO E INSTALAÇÃO. AF_06/2022	Instalações Prediais de Água Fria em PVC	M	1,0000000	18,55	18,55
Composição Auxiliar	88248	SINAPI	AUXILIAR DE ENCANADOR OU BOMBEIRO HIDRÁULICO COM ENCARGOS COMPLEMENTARES	Livro SINAPI: Cálculos e Parâmetros	H	0,1891000	21,82	4,12
Composição Auxiliar	88267	SINAPI	ENCANADOR OU BOMBEIRO HIDRÁULICO COM ENCARGOS COMPLEMENTARES	Livro SINAPI: Cálculos e Parâmetros	H	0,1891000	26,67	5,04
Insumo	00009869	SINAPI	TUBO PVC, SOLDAVEL, DE 32 MM, AGUA FRIA (NBR-5648)	Material	M	1,0493000	8,85	9,28
Insumo	00038383	SINAPI	LIXA D'AGUA EM FOLHA, GRAO 100	Material	UN	0,0441000	2,56	0,11

CONAB
CNPJ: 26.461.699/0001-80

MO sem LS => 6,90 LS => 0,00 MO com LS => 6,90
Valor do BDI => 4,14 Valor com BDI => 22,69
Quant. => 7,2900000 Preço Total => 165,41

10.2.9	Código Banco	Descrição	Tipo	Und	Quant.	Valor Unit	Total
Composição	103953 SINAPI	BUCHA DE REDUÇÃO, CURTA, PVC, SOLDÁVEL, DN 32 X 25 MM, INSTALADO EM RAMAL DE DISTRIBUIÇÃO DE ÁGUA - FORNECIMENTO E INSTALAÇÃO. AF_06/2022	Instalações Prediais de Água Fria em PVC	UN	1,0000000	7,15	7,15
Composição Auxiliar	88248 SINAPI	AUXILIAR DE ENCANADOR OU BOMBEIRO HIDRÁULICO COM ENCARGOS COMPLEMENTARES	Livro SINAPI: Cálculos e Parâmetros	H	0,0994000	21,82	2,16
Composição Auxiliar	88267 SINAPI	ENCANADOR OU BOMBEIRO HIDRÁULICO COM ENCARGOS COMPLEMENTARES	Livro SINAPI: Cálculos e Parâmetros	H	0,0994000	26,67	2,65
Insumo	00000122 SINAPI	ADESIVO PLASTICO PARA PVC, FRASCO COM *850* GR	Material	UN	0,0082000	70,40	0,57
Insumo	00000829 SINAPI	BUCHA DE REDUCAO DE PVC, SOLDAVEL, CURTA, COM 32 X 25 MM, PARA AGUA FRIA PREDIAL	Material	UN	1,0000000	0,94	0,94
Insumo	00020083 SINAPI	SOLUCAO PREPARADORA / LIMPADORA PARA PVC, FRASCO COM 1000 CM3	Material	UN	0,0095000	79,76	0,75
Insumo	00038383 SINAPI	LIXA D'AGUA EM FOLHA, GRAO 100	Material	UN	0,0331000	2,56	0,08

MO sem LS => 3,62 LS => 0,00 MO com LS => 3,62
Valor do BDI => 1,60 Valor com BDI => 8,75
Quant. => 1,0000000 Preço Total => 8,75

10.2.10	Código Banco	Descrição	Tipo	Und	Quant.	Valor Unit	Total
Composição	94704 SINAPI	ADAPTADOR COM FLANGE E ANEL DE VEDAÇÃO, PVC, SOLDÁVEL, DN 32 MM X 1", INSTALADO EM RESERVAÇÃO PREDIAL DE ÁGUA - FORNECIMENTO E INSTALAÇÃO. AF_04/2024	Instalações Hidráulicas - Reservação e Bombas de Recalque	UN	1,0000000	25,72	25,72
Composição Auxiliar	88248 SINAPI	AUXILIAR DE ENCANADOR OU BOMBEIRO HIDRÁULICO COM ENCARGOS COMPLEMENTARES	Livro SINAPI: Cálculos e Parâmetros	H	0,1375000	21,82	3,00
Composição Auxiliar	88267 SINAPI	ENCANADOR OU BOMBEIRO HIDRÁULICO COM ENCARGOS COMPLEMENTARES	Livro SINAPI: Cálculos e Parâmetros	H	0,1375000	26,67	3,66
Insumo	00000097 SINAPI	ADAPTADOR PVC SOLDAVEL, COM FLANGE E ANEL DE VEDACAO, 32 MM X 1", PARA CAIXA D'AGUA	Material	UN	1,0000000	18,30	18,30
Insumo	00000122 SINAPI	ADESIVO PLASTICO PARA PVC, FRASCO COM *850* GR	Material	UN	0,0047000	70,40	0,33
Insumo	00020083 SINAPI	SOLUCAO PREPARADORA / LIMPADORA PARA PVC, FRASCO COM 1000 CM3	Material	UN	0,0055000	79,76	0,43

MO sem LS => 5,01 LS => 0,00 MO com LS => 5,01
Valor do BDI => 5,76 Valor com BDI => 31,48

Quant. => 3,0000000 Preço Total => 94,44

10.2.11	Código Banco		Descrição	Tipo	Und	Quant.	Valor Unit	Total	
Composição	94703	SINAPI	ADAPTADOR COM FLANGE E ANEL DE VEDAÇÃO, PVC, SOLDÁVEL, DN 25 MM X 3/4", INSTALADO EM RESERVAÇÃO PREDIAL DE ÁGUA - FORNECIMENTO E INSTALAÇÃO. AF_04/2024	Instalações Hidráulicas - Reservação e Bombas de Recalque	UN	1,0000000	19,18	19,18	
Composição Auxiliar	88248	SINAPI	AUXILIAR DE ENCANADOR OU BOMBEIRO HIDRÁULICO COM ENCARGOS COMPLEMENTARES	Livro SINAPI: Cálculos e Parâmetros	H	0,1338000	21,82	2,91	
Composição Auxiliar	88267	SINAPI	ENCANADOR OU BOMBEIRO HIDRÁULICO COM ENCARGOS COMPLEMENTARES	Livro SINAPI: Cálculos e Parâmetros	H	0,1338000	26,67	3,56	
Insumo	00000096	SINAPI	ADAPTADOR PVC SOLDAVEL, COM FLANGE E ANEL DE VEDACAO, 25 MM X 3/4", PARA CAIXA D'AGUA	Material	UN	1,0000000	12,16	12,16	
Insumo	00000122	SINAPI	ADESIVO PLASTICO PARA PVC, FRASCO COM *850* GR	Material	UN	0,0035000	70,40	0,24	
Insumo	00020083	SINAPI	SOLUCAO PREPARADORA / LIMPADORA PARA PVC, FRASCO COM 1000 CM3	Material	UN	0,0040000	79,76	0,31	
				MO sem LS =>	4,87	LS =>	0,00	MO com LS =>	4,87
				Valor do BDI =>	4,30			Valor com BDI =>	23,48
						Quant. =>	1,0000000	Preço Total =>	23,48

10.2.12	Código	Banco	Descrição	Tipo	Und	Quant.	Valor Unit	Total	
Composição	89383	SINAPI	ADAPTADOR CURTO COM BOLSA E ROSCA PARA REGISTRO, PVC, SOLDÁVEL, DN 25MM X 3/4, INSTALADO EM RAMAL OU SUB-RAMAL DE ÁGUA - FORNECIMENTO E INSTALAÇÃO. AF_06/2022	Instalações Prediais de Água Fria em PVC	UN	1,0000000	6,48	6,48	
Composição Auxiliar	88248	SINAPI	AUXILIAR DE ENCANADOR OU BOMBEIRO HIDRÁULICO COM ENCARGOS COMPLEMENTARES	Livro SINAPI: Cálculos e Parâmetros	H	0,0944000	21,82	2,05	
Composição Auxiliar	88267	SINAPI	ENCANADOR OU BOMBEIRO HIDRÁULICO COM ENCARGOS COMPLEMENTARES	Livro SINAPI: Cálculos e Parâmetros	H	0,0944000	26,67	2,51	
Insumo	00000065	SINAPI	ADAPTADOR PVC SOLDAVEL CURTO COM BOLSA E ROSCA, 25 MM X 3/4", PARA AGUA FRIA	Material	UN	1,0000000	0,88	0,88	
Insumo	00000122	SINAPI	ADESIVO PLASTICO PARA PVC, FRASCO COM *850* GR	Material	UN	0,0059000	70,40	0,41	
Insumo	00020083	SINAPI	SOLUCAO PREPARADORA / LIMPADORA PARA PVC, FRASCO COM 1000 CM3	Material	UN	0,0070000	79,76	0,55	
Insumo	00038383	SINAPI	LIXA D'AGUA EM FOLHA, GRAO 100	Material	UN	0,0315000	2,56	0,08	
MO sem LS =>					3,44	LS =>	0,00	MO com LS =>	3,44
Valor do BDI =>					1,44			Valor com BDI =>	7,92
Quant. =>						3,0000000	Preço Total =>	23,76	

CONAB
CNPJ: 26.461.699/0001-80

10.2.13	Código	Banco	Descrição	Tipo	Und	Quant.	Valor Unit	Total		
Composição	89366	SINAPI	JOELHO 90 GRAUS COM BUCHA DE LATÃO, PVC, SOLDÁVEL, DN 25MM, X 3/4 INSTALADO EM RAMAL OU SUB-RAMAL DE ÁGUA - FORNECIMENTO E INSTALAÇÃO. AF_06/2022	Instalações Prediais de Água Fria em PVC	UN	1,0000000	15,85	15,85		
Composição Auxiliar	88248	SINAPI	AUXILIAR DE ENCANADOR OU BOMBEIRO HIDRÁULICO COM ENCARGOS COMPLEMENTARES	Livro SINAPI: Cálculos e Parâmetros	H	0,1416000	21,82	3,08		
Composição Auxiliar	88267	SINAPI	ENCANADOR OU BOMBEIRO HIDRÁULICO COM ENCARGOS COMPLEMENTARES	Livro SINAPI: Cálculos e Parâmetros	H	0,1416000	26,67	3,77		
Insumo	00000122	SINAPI	ADESIVO PLASTICO PARA PVC, FRASCO COM *850* GR	Material	UN	0,0059000	70,40	0,41		
Insumo	00003524	SINAPI	JOELHO PVC, SOLDAVEL, COM BUCHA DE LATAO, 90 GRAUS, 25 MM X 3/4", PARA AGUA FRIA PREDIAL	Material	UN	1,0000000	7,96	7,96		
Insumo	00020083	SINAPI	SOLUCAO PREPARADORA / LIMPADORA PARA PVC, FRASCO COM 1000 CM3	Material	UN	0,0070000	79,76	0,55		
Insumo	00038383	SINAPI	LIXA D'AGUA EM FOLHA, GRAO 100	Material	UN	0,0338000	2,56	0,08		
					MO sem LS =>	5,16	LS =>	0,00	MO com LS =>	5,16
					Valor do BDI =>	3,54			Valor com BDI =>	19,39
						Quant. =>	4,0000000	Preço Total =>	77,56	

10.2.14	Código Banco		Descrição	Tipo	Und	Quant.	Valor Unit	Total		
Composição	89362	SINAPI	JOELHO 90 GRAUS, PVC, SOLDÁVEL, DN 25MM, INSTALADO EM RAMAL OU SUB-RAMAL DE ÁGUA - FORNECIMENTO E INSTALAÇÃO. AF_06/2022	Instalações Prediais de Água Fria em PVC	UN	1,0000000	9,28	9,28		
Composição Auxiliar	88248	SINAPI	AUXILIAR DE ENCANADOR OU BOMBEIRO HIDRÁULICO COM ENCARGOS COMPLEMENTARES	Livro SINAPI: Cálculos e Parâmetros	H	0,1520000	21,82	3,31		
Composição Auxiliar	88267	SINAPI	ENCANADOR OU BOMBEIRO HIDRÁULICO COM ENCARGOS COMPLEMENTARES	Livro SINAPI: Cálculos e Parâmetros	H	0,1520000	26,67	4,05		
Insumo	00000122	SINAPI	ADESIVO PLASTICO PARA PVC, FRASCO COM *850* GR	Material	UN	0,0071000	70,40	0,49		
Insumo	00003529	SINAPI	JOELHO PVC, SOLDAVEL, 90 GRAUS, 25 MM, COR MARROM, PARA AGUA FRIA PREDIAL	Material	UN	1,0000000	0,72	0,72		
Insumo	00020083	SINAPI	SOLUCAO PREPARADORA / LIMPADORA PARA PVC, FRASCO COM 1000 CM3	Material	UN	0,0080000	79,76	0,63		
Insumo	00038383	SINAPI	LIXA D'AGUA EM FOLHA, GRAO 100	Material	UN	0,0338000	2,56	0,08		
					MO sem LS =>	5,54	LS =>	0,00	MO com LS =>	5,54
					Valor do BDI =>	2,07			Valor com BDI =>	11,35
						Quant. =>	7,0000000	Preço Total =>	79,45	

10.2.15	Código	Banco	Descrição	Tipo	Und	Quant.	Valor Unit	Total
Composição	89367	SINAPI	JOELHO 90 GRAUS, PVC, SOLDÁVEL, DN 32MM, INSTALADO EM RAMAL OU SUB-RAMAL DE ÁGUA - FORNECIMENTO E INSTALAÇÃO. AF_06/2022	Instalações Prediais de Água Fria em PVC	UN	1,0000000	12,80	12,80

CONAB
CNPJ: 26.461.699/0001-80

Composição Auxiliar	88248	SINAPI	AUXILIAR DE ENCANADOR OU BOMBEIRO HIDRÁULICO COM ENCARGOS COMPLEMENTARES	Livro SINAPI: Cálculos e Parâmetros	H	0,1812000	21,82	3,95	
Composição Auxiliar	88267	SINAPI	ENCANADOR OU BOMBEIRO HIDRÁULICO COM ENCARGOS COMPLEMENTARES	Livro SINAPI: Cálculos e Parâmetros	H	0,1812000	26,67	4,83	
Insumo	00000122	SINAPI	ADESIVO PLASTICO PARA PVC, FRASCO COM *850* GR	Material	UN	0,0094000	70,40	0,66	
Insumo	00003536	SINAPI	JOELHO PVC, SOLDAVEL, 90 GRAUS, 32 MM, COR MARROM, PARA AGUA FRIA PREDIAL	Material	UN	1,0000000	2,39	2,39	
Insumo	00020083	SINAPI	SOLUCAO PREPARADORA / LIMPADORA PARA PVC, FRASCO COM 1000 CM3	Material	UN	0,0110000	79,76	0,87	
Insumo	00038383	SINAPI	LIXA D'AGUA EM FOLHA, GRAO 100	Material	UN	0,0403000	2,56	0,10	
				MO sem LS =>	6,61	LS =>	0,00	MO com LS =>	6,61
				Valor do BDI =>	2,85			Valor com BDI =>	15,65
						Quant. =>	4,0000000	Preço Total =>	62,60

10.2.16	Código	Banco	Descrição	Tipo	Und	Quant.	Valor Unit	Total	
Composição	89381	SINAPI	LUVA COM BUCHA DE LATÃO, PVC, SOLDÁVEL, DN 25MM X 3/4, INSTALADO EM RAMAL OU SUB-RAMAL DE ÁGUA - FORNECIMENTO E INSTALAÇÃO. AF_06/2022	Instalações Prediais de Água Fria em PVC	UN	1,0000000	12,08	12,08	
Composição Auxiliar	88248	SINAPI	AUXILIAR DE ENCANADOR OU BOMBEIRO HIDRÁULICO COM ENCARGOS COMPLEMENTARES	Livro SINAPI: Cálculos e Parâmetros	H	0,0944000	21,82	2,05	
Composição Auxiliar	88267	SINAPI	ENCANADOR OU BOMBEIRO HIDRÁULICO COM ENCARGOS COMPLEMENTARES	Livro SINAPI: Cálculos e Parâmetros	H	0,0944000	26,67	2,51	
Insumo	00000122	SINAPI	ADESIVO PLASTICO PARA PVC, FRASCO COM *850* GR	Material	UN	0,0059000	70,40	0,41	
Insumo	00003870	SINAPI	LUVA SOLDAVEL COM BUCHA DE LATAO, PVC, 25 MM X 3/4"	Material	UN	1,0000000	6,48	6,48	
Insumo	00020083	SINAPI	SOLUCAO PREPARADORA / LIMPADORA PARA PVC, FRASCO COM 1000 CM3	Material	UN	0,0070000	79,76	0,55	
Insumo	00038383	SINAPI	LIXA D'AGUA EM FOLHA, GRAO 100	Material	UN	0,0315000	2,56	0,08	
MO sem LS =>					3,44	LS =>	0,00	MO com LS =>	3,44
Valor do BDI =>					2,70	Valor com BDI =>		14,78	
Quant. =>						2,0000000	Preço Total =>		29,56

10.2.17	Código	Banco	Descrição	Tipo	Und	Quant.	Valor Unit	Total
Composição	86916	SINAPI	TORNEIRA PLÁSTICA 3/4" PARA TANQUE - FORNECIMENTO E INSTALAÇÃO. AF_01/2020	Louças e Metais	UN	1,0000000	21,99	21,99
Composição Auxiliar	88267	SINAPI	ENCANADOR OU BOMBEIRO HIDRÁULICO COM ENCARGOS COMPLEMENTARES	Livro SINAPI: Cálculos e Parâmetros	H	0,1525000	26,67	4,06
Composição Auxiliar	88316	SINAPI	SERVENTE COM ENCARGOS COMPLEMENTARES	Livro SINAPI: Cálculos e Parâmetros	H	0,0481000	21,71	1,04

CONAB
CNPJ: 26.461.699/0001-80

Insumo	00003146	SINAPI	FITA VEDA ROSCA EM ROLOS DE 18 MM X 10 M (L X C)	Material	UN	0,0365000	4,14	0,15	
Insumo	00011831	SINAPI	TORNEIRA PLASTICA PARA TANQUE 1/2" OU 3/4" COM BICO PARA MANGUEIRA	Material	UN	1,0000000	16,74	16,74	
				MO sem LS =>	3,87	LS =>	0,00	MO com LS =>	3,87
				Valor do BDI =>	4,93			Valor com BDI =>	26,92
						Quant. =>	1,0000000	Preço Total =>	26,92

10.2.18	Código	Banco	Descrição	Tipo	Und	Quant.	Valor Unit	Total		
Composição	89395	SINAPI	TE, PVC, SOLDÁVEL, DN 25MM, INSTALADO EM RAMAL OU SUB-RAMAL DE ÁGUA - FORNECIMENTO E INSTALAÇÃO. AF_06/2022	Instalações Prediais de Água Fria em PVC	UN	1,0000000	12,82	12,82		
Composição Auxiliar	88248	SINAPI	AUXILIAR DE ENCANADOR OU BOMBEIRO HIDRÁULICO COM ENCARGOS COMPLEMENTARES	Livro SINAPI: Cálculos e Parâmetros	H	0,2026000	21,82	4,42		
Composição Auxiliar	88267	SINAPI	ENCANADOR OU BOMBEIRO HIDRÁULICO COM ENCARGOS COMPLEMENTARES	Livro SINAPI: Cálculos e Parâmetros	H	0,2026000	26,67	5,40		
Insumo	00000122	SINAPI	ADESIVO PLASTICO PARA PVC, FRASCO COM *850* GR	Material	UN	0,0106000	70,40	0,74		
Insumo	00007139	SINAPI	TE SOLDAVEL, PVC, 90 GRAUS, 25 MM, PARA AGUA FRIA PREDIAL (NBR 5648)	Material	UN	1,0000000	1,19	1,19		
Insumo	00020083	SINAPI	SOLUCAO PREPARADORA / LIMPADORA PARA PVC, FRASCO COM 1000 CM3	Material	UN	0,0120000	79,76	0,95		
Insumo	00038383	SINAPI	LIXA D'AGUA EM FOLHA, GRAO 100	Material	UN	0,0507000	2,56	0,12		
					MO sem LS =>	7,39	LS =>	0,00	MO com LS =>	7,39
					Valor do BDI =>	2,86			Valor com BDI =>	15,68
							Quant. =>	4,0000000	Preço Total =>	62,72

10.2.19	Código	Banco	Descrição	Tipo	Und	Quant.	Valor Unit	Total
Composição	89398	SINAPI	TE, PVC, SOLDÁVEL, DN 32MM, INSTALADO EM RAMAL OU SUB-RAMAL DE ÁGUA - FORNECIMENTO E INSTALAÇÃO. AF_06/2022	Instalações Prediais de Água Fria em PVC	UN	1,0000000	17,88	17,88
Composição Auxiliar	88248	SINAPI	AUXILIAR DE ENCANADOR OU BOMBEIRO HIDRÁULICO COM ENCARGOS COMPLEMENTARES	Livro SINAPI: Cálculos e Parâmetros	H	0,2416000	21,82	5,27
Composição Auxiliar	88267	SINAPI	ENCANADOR OU BOMBEIRO HIDRÁULICO COM ENCARGOS COMPLEMENTARES	Livro SINAPI: Cálculos e Parâmetros	H	0,2416000	26,67	6,44
Insumo	00000122	SINAPI	ADESIVO PLASTICO PARA PVC, FRASCO COM *850* GR	Material	UN	0,0141000	70,40	0,99
Insumo	00007140	SINAPI	TE SOLDAVEL, PVC, 90 GRAUS, 32 MM, PARA AGUA FRIA PREDIAL (NBR 5648)	Material	UN	1,0000000	3,72	3,72
Insumo	00020083	SINAPI	SOLUCAO PREPARADORA / LIMPADORA PARA PVC, FRASCO COM 1000 CM3	Material	UN	0,0165000	79,76	1,31
Insumo	00038383	SINAPI	LIXA D'AGUA EM FOLHA, GRAO 100	Material	UN	0,0605000	2,56	0,15

CONAB
CNPJ: 26.461.699/0001-80

MO sem LS => 8,81 LS => 0,00 MO com LS => 8,81
Valor do BDI => 3,99 Valor com BDI => 21,87
Quant. => 2,0000000 Preço Total => 43,74

10.2.20	Código Banco	Descrição	Tipo	Und	Quant.	Valor Unit	Total
Composição	89382 SINAPI	UNIÃO, PVC, SOLDÁVEL, DN 25MM, INSTALADO EM RAMAL OU SUB-RAMAL DE ÁGUA - FORNECIMENTO E INSTALAÇÃO. AF_06/2022	Instalações Prediais de Água Fria em PVC	UN	1,0000000	14,00	14,00
Composição Auxiliar	88248 SINAPI	AUXILIAR DE ENCANADOR OU BOMBEIRO HIDRÁULICO COM ENCARGOS COMPLEMENTARES	Livro SINAPI: Cálculos e Parâmetros	H	0,1013000	21,82	2,21
Composição Auxiliar	88267 SINAPI	ENCANADOR OU BOMBEIRO HIDRÁULICO COM ENCARGOS COMPLEMENTARES	Livro SINAPI: Cálculos e Parâmetros	H	0,1013000	26,67	2,70
Insumo	00000122 SINAPI	ADESIVO PLASTICO PARA PVC, FRASCO COM *850* GR	Material	UN	0,0071000	70,40	0,49
Insumo	00009906 SINAPI	UNIAO PVC, SOLDAVEL, 25 MM, PARA AGUA FRIA PREDIAL	Material	UN	1,0000000	7,89	7,89
Insumo	00020083 SINAPI	SOLUCAO PREPARADORA / LIMPADORA PARA PVC, FRASCO COM 1000 CM3	Material	UN	0,0080000	79,76	0,63
Insumo	00038383 SINAPI	LIXA D'AGUA EM FOLHA, GRAO 100	Material	UN	0,0338000	2,56	0,08

MO sem LS => 3,69 LS => 0,00 MO com LS => 3,69
Valor do BDI => 3,13 Valor com BDI => 17,13
Quant. => 1,0000000 Preço Total => 17,13

10.2.21	Código Banco	Descrição	Tipo	Und	Quant.	Valor Unit	Total
Composição	89390 SINAPI	UNIÃO, PVC, SOLDÁVEL, DN 32MM, INSTALADO EM RAMAL OU SUB-RAMAL DE ÁGUA - FORNECIMENTO E INSTALAÇÃO. AF_06/2022	Instalações Prediais de Água Fria em PVC	UN	1,0000000	20,76	20,76
Composição Auxiliar	88248 SINAPI	AUXILIAR DE ENCANADOR OU BOMBEIRO HIDRÁULICO COM ENCARGOS COMPLEMENTARES	Livro SINAPI: Cálculos e Parâmetros	H	0,1208000	21,82	2,63
Composição Auxiliar	88267 SINAPI	ENCANADOR OU BOMBEIRO HIDRÁULICO COM ENCARGOS COMPLEMENTARES	Livro SINAPI: Cálculos e Parâmetros	H	0,1208000	26,67	3,22
Insumo	00000122 SINAPI	ADESIVO PLASTICO PARA PVC, FRASCO COM *850* GR	Material	UN	0,0094000	70,40	0,66
Insumo	00009895 SINAPI	UNIAO PVC, SOLDAVEL, 32 MM, PARA AGUA FRIA PREDIAL	Material	UN	1,0000000	13,28	13,28
Insumo	00020083 SINAPI	SOLUCAO PREPARADORA / LIMPADORA PARA PVC, FRASCO COM 1000 CM3	Material	UN	0,0110000	79,76	0,87
Insumo	00038383 SINAPI	LIXA D'AGUA EM FOLHA, GRAO 100	Material	UN	0,0403000	2,56	0,10

MO sem LS => 4,40 LS => 0,00 MO com LS => 4,40
Valor do BDI => 4,65 Valor com BDI => 25,41

Quant. => 2,0000000 Preço Total => 50,82

10.3			ESGOTO					5.719,69	
10.3.1	Código	Banco	Descrição	Tipo	Und	Quant.	Valor Unit	Total	
Composição	89714	SINAPI	TUBO PVC, SERIE NORMAL, ESGOTO PREDIAL, DN 100 MM, FORNECIDO E INSTALADO EM RAMAL DE DESCARGA OU RAMAL DE ESGOTO SANITÁRIO. AF_08/2022	Instalações Prediais de Esgoto - Tubos e Conexões	M	1,0000000	34,88	34,88	
Composição Auxiliar	88248	SINAPI	AUXILIAR DE ENCANADOR OU BOMBEIRO HIDRÁULICO COM ENCARGOS COMPLEMENTARES	Livro SINAPI: Cálculos e Parâmetros	H	0,4444000	21,82	9,69	
Composição Auxiliar	88267	SINAPI	ENCANADOR OU BOMBEIRO HIDRÁULICO COM ENCARGOS COMPLEMENTARES	Livro SINAPI: Cálculos e Parâmetros	H	0,4444000	26,67	11,85	
Insumo	00009836	SINAPI	TUBO PVC SERIE NORMAL, DN 100 MM, PARA ESGOTO PREDIAL (NBR 5688)	Material	M	1,0549000	12,59	13,28	
Insumo	00038383	SINAPI	LIXA D'AGUA EM FOLHA, GRAO 100	Material	UN	0,0247000	2,56	0,06	
				MO sem LS =>	16,22	LS =>	0,00	MO com LS =>	16,22
				Valor do BDI =>	7,79			Valor com BDI =>	42,67
						Quant. =>	7.0000000	Preço Total =>	298,69

10.3.2	Código	Banco	Descrição	Tipo	Und	Quant.	Valor Unit	Total	
Composição	89712	SINAPI	TUBO PVC, SERIE NORMAL, ESGOTO PREDIAL, DN 50 MM, FORNECIDO E INSTALADO EM RAMAL DE DESCARGA OU RAMAL DE ESGOTO SANITÁRIO. AF_08/2022	Instalações Prediais de Esgoto - Tubos e Conexões	M	1,0000000	25,03	25,03	
Composição Auxiliar	88248	SINAPI	AUXILIAR DE ENCANADOR OU BOMBEIRO HIDRÁULICO COM ENCARGOS COMPLEMENTARES	Livro SINAPI: Cálculos e Parâmetros	H	0,3182000	21,82	6,94	
Composição Auxiliar	88267	SINAPI	ENCANADOR OU BOMBEIRO HIDRÁULICO COM ENCARGOS COMPLEMENTARES	Livro SINAPI: Cálculos e Parâmetros	H	0,3182000	26,67	8,48	
Insumo	00009838	SINAPI	TUBO PVC SERIE NORMAL, DN 50 MM, PARA ESGOTO PREDIAL (NBR 5688)	Material	M	1,0549000	9,08	9,57	
Insumo	00038383	SINAPI	LIXA D'AGUA EM FOLHA, GRAO 100	Material	UN	0,0177000	2,56	0,04	
				MO sem LS =>	11,62	LS =>	0,00	MO com LS =>	11,62
				Valor do BDI =>	5,60			Valor com BDI =>	30,63
						Quant. =>	0,6100000	Preço Total =>	18,68

10.3.3	Código	Banco	Descrição	Tipo	Und	Quant.	Valor Unit	Total
Composição	89711	SINAPI	TUBO PVC, SERIE NORMAL, ESGOTO PREDIAL, DN 40 MM, FORNECIDO E INSTALADO EM RAMAL DE DESCARGA OU RAMAL DE ESGOTO SANITÁRIO. AF_08/2022	Instalações Prediais de Esgoto - Tubos e Conexões	M	1,0000000	20,04	20,04

CONAB
CNPJ: 26.461.699/0001-80

Composição Auxiliar	88248	SINAPI	AUXILIAR DE ENCANADOR OU BOMBEIRO HIDRÁULICO COM ENCARGOS COMPLEMENTARES	Livro SINAPI: Cálculos e Parâmetros	H	0,2930000	21,82	6,39	
Composição Auxiliar	88267	SINAPI	ENCANADOR OU BOMBEIRO HIDRÁULICO COM ENCARGOS COMPLEMENTARES	Livro SINAPI: Cálculos e Parâmetros	H	0,2930000	26,67	7,81	
Insumo	00009835	SINAPI	TUBO PVC SERIE NORMAL, DN 40 MM, PARA ESGOTO PREDIAL (NBR 5688)	Material	M	1,0549000	5,50	5,80	
Insumo	00038383	SINAPI	LIXA D'AGUA EM FOLHA, GRAO 100	Material	UN	0,0163000	2,56	0,04	
MO sem LS =>					10,70	LS =>	0,00	MO com LS =>	10,70
Valor do BDI =>					4,47			Valor com BDI =>	24,51
Quant. =>						2,3200000	Preço Total =>		56,86

10.3.4	Código Banco		Descrição	Tipo	Und	Quant.	Valor Unit	Total	
Insumo	00000047	SINAPI	ADAPTADOR PVC PBA, BOLSA/ROSCA, JE, DN 100 / DE 110 MM	Material	UN	1,00000000	111,36	111,36	
				MO sem LS =>	0,00	LS =>	0,00	MO com LS =>	0,00
				Valor do BDI =>	25,02			Valor com BDI =>	136,38
						Quant. =>	1.00000000	Preço Total =>	136,38

10.3.5	Código	Banco	Descrição	Tipo	Und	Quant.	Valor Unit	Total	
Insumo	00000296	SINAPI	ANEL BORRACHA PARA TUBO ESGOTO PREDIAL, DN 50 MM (NBR 5688)	Material	UN	1,0000000	2,14	2,14	
				MO sem LS =>	0,00	LS =>	0,00	MO com LS =>	0,00
				Valor do BDI =>	0,48			Valor com BDI =>	2,62
						Quant. =>	9,0000000	Preço Total =>	23,58

10.3.6	Código	Banco	Descrição	Tipo	Und	Quant.	Valor Unit	Total	
Insumo	00000301	SINAPI	ANEL BORRACHA PARA TUBO ESGOTO PREDIAL, DN 100 MM (NBR 5688)	Material	UN	1,00000000	3,79	3,79	
				MO sem LS =>	0,00	LS =>	0,00	MO com LS =>	0,00
				Valor do BDI =>	0,85			Valor com BDI =>	4,64
						Quant. =>	16,00000000	Preço Total =>	74,24

10.3.7	Código	Banco	Descrição	Tipo	Und	Quant.	Valor Unit	Total
Composição	89482	SINAPI	CAIXA SIFONADA, PVC, DN 100 X 100 X 50 MM, FORNECIDA E INSTALADA EM RAMAIS DE ENCAMINHAMENTO DE ÁGUA PLUVIAL. AF_06/2022	Instalações Prediais de Águas Pluviais - Tubos, Conexões, Caixas e Ralos	UN	1,0000000	39,08	39,08

CONAB
CNPJ: 26.461.699/0001-80

Composição Auxiliar	88248	SINAPI	AUXILIAR DE ENCANADOR OU BOMBEIRO HIDRÁULICO COM ENCARGOS COMPLEMENTARES	Livro SINAPI: Cálculos e Parâmetros	H	0,2175000	21,82	4,74		
Composição Auxiliar	88267	SINAPI	ENCANADOR OU BOMBEIRO HIDRÁULICO COM ENCARGOS COMPLEMENTARES	Livro SINAPI: Cálculos e Parâmetros	H	0,2175000	26,67	5,80		
Insumo	00000122	SINAPI	ADESIVO PLASTICO PARA PVC, FRASCO COM *850* GR	Material	UN	0,0292000	70,40	2,05		
Insumo	00005103	SINAPI	CAIXA SIFONADA PVC, 100 X 100 X 50 MM, COM GRELHA REDONDA, BRANCA	Material	UN	1,0000000	22,98	22,98		
Insumo	00020083	SINAPI	SOLUCAO PREPARADORA / LIMPADORA PARA PVC, FRASCO COM 1000 CM3	Material	UN	0,0440000	79,76	3,50		
Insumo	00038383	SINAPI	LIXA D'AGUA EM FOLHA, GRAO 100	Material	UN	0,0068000	2,56	0,01		
					MO sem LS =>	7,94	LS =>	0,00	MO com LS =>	7,94
					Valor do BDI =>	8,76			Valor com BDI =>	47,84
							Quant. =>	1,0000000	Preço Total =>	47,84

10.3.8	Código	Banco	Descrição	Tipo	Und	Quant.	Valor Unit	Total		
Composição	104357	SINAPI	CAP, PVC, SÉRIE NORMAL, ESGOTO PREDIAL, DN 100 MM, JUNTA ELÁSTICA, FORNECIDO E INSTALADO EM SUBCOLETOR AÉREO DE ESGOTO SANITÁRIO. AF_08/2022	Instalações Prediais de Esgoto - Tubos e Conexões	UN	1,0000000	18,08	18,08		
Composição Auxiliar	88248	SINAPI	AUXILIAR DE ENCANADOR OU BOMBEIRO HIDRÁULICO COM ENCARGOS COMPLEMENTARES	Livro SINAPI: Cálculos e Parâmetros	H	0,0925000	21,82	2,01		
Composição Auxiliar	88267	SINAPI	ENCANADOR OU BOMBEIRO HIDRÁULICO COM ENCARGOS COMPLEMENTARES	Livro SINAPI: Cálculos e Parâmetros	H	0,0925000	26,67	2,46		
Insumo	00000301	SINAPI	ANEL BORRACHA PARA TUBO ESGOTO PREDIAL, DN 100 MM (NBR 5688)	Material	UN	1,0000000	3,79	3,79		
Insumo	00001200	SINAPI	CAP PVC, SOLDAVEL, DN 100 MM, SERIE NORMAL, PARA ESGOTO PREDIAL	Material	UN	1,0000000	8,15	8,15		
Insumo	00020078	SINAPI	PASTA LUBRIFICANTE PARA TUBOS E CONEXOES COM JUNTA ELASTICA, EMBALAGEM DE *400* GR (USO EM PVC, ACO, POLIETILENO E OUTROS)	Material	UN	0,0575000	29,05	1,67		
					MO sem LS =>	3,37	LS =>	0,00	MO com LS =>	3,37
					Valor do BDI =>	4,05			Valor com BDI =>	22,13
						Quant. =>	1,0000000	Preço Total =>		22,13

10.3.9	Código	Banco	Descrição	Tipo	Und	Quant.	Valor Unit	Total
Composição	89726	SINAPI	JOELHO 45 GRAUS, PVC, SERIE NORMAL, ESGOTO PREDIAL, DN 40 MM, JUNTA SOLDÁVEL, FORNECIDO E INSTALADO EM RAMAL DE DESCARGA OU RAMAL DE ESGOTO SANITÁRIO. AF_08/2022	Instalações Prediais de Esgoto - Tubos e Conexões	UN	1,0000000	10,02	10,02
Composição Auxiliar	88248	SINAPI	AUXILIAR DE ENCANADOR OU BOMBEIRO HIDRÁULICO COM ENCARGOS COMPLEMENTARES	Livro SINAPI: Cálculos e Parâmetros	H	0,1270000	21,82	2,77
Composição Auxiliar	88267	SINAPI	ENCANADOR OU BOMBEIRO HIDRÁULICO COM ENCARGOS COMPLEMENTARES	Livro SINAPI: Cálculos e Parâmetros	H	0,1270000	26,67	3,38

CONAB
CNPJ: 26.461.699/0001-80

Insumo	00000122	SINAPI	ADESIVO PLASTICO PARA PVC, FRASCO COM *850* GR	Material	UN	0,0099000	70,40	0,69	
Insumo	00003516	SINAPI	JOELHO PVC, SOLDAVEL, BB, 45 GRAUS, DN 40 MM, PARA ESGOTO PREDIAL	Material	UN	1,0000000	1,98	1,98	
Insumo	00020083	SINAPI	SOLUCAO PREPARADORA / LIMPADORA PARA PVC, FRASCO COM 1000 CM3	Material	UN	0,0150000	79,76	1,19	
Insumo	00038383	SINAPI	LIXA D'AGUA EM FOLHA, GRAO 100	Material	UN	0,0071000	2,56	0,01	
				MO sem LS =>	4,63	LS =>	0,00	MO com LS =>	4,63
				Valor do BDI =>	2,24			Valor com BDI =>	12,26
						Quant. =>	1.0000000	Preco Total =>	12,26

10.3.10	Código	Banco	Descrição	Tipo	Und	Quant.	Valor Unit	Total	
Composição	89746	SINAPI	JOELHO 45 GRAUS, PVC, SERIE NORMAL, ESGOTO PREDIAL, DN 100 MM, JUNTA ELÁSTICA, FORNECIDO E INSTALADO EM RAMAL DE DESCARGA OU RAMAL DE ESGOTO SANITÁRIO. AF_08/2022	Instalações Prediais de Esgoto - Tubos e Conexões	UN	1,0000000	27,97	27,97	
Composição Auxiliar	88248	SINAPI	AUXILIAR DE ENCANADOR OU BOMBEIRO HIDRÁULICO COM ENCARGOS COMPLEMENTARES	Livro SINAPI: Cálculos e Parâmetros	H	0,1926000	21,82	4,20	
Composição Auxiliar	88267	SINAPI	ENCANADOR OU BOMBEIRO HIDRÁULICO COM ENCARGOS COMPLEMENTARES	Livro SINAPI: Cálculos e Parâmetros	H	0,1926000	26,67	5,13	
Insumo	00000301	SINAPI	ANEL BORRACHA PARA TUBO ESGOTO PREDIAL, DN 100 MM (NBR 5688)	Material	UN	2,0000000	3,79	7,58	
Insumo	00003528	SINAPI	JOELHO PVC, SOLDAVEL, PB, 45 GRAUS, DN 100 MM, PARA ESGOTO PREDIAL	Material	UN	1,0000000	7,72	7,72	
Insumo	00020078	SINAPI	PASTA LUBRIFICANTE PARA TUBOS E CONEXOES COM JUNTA ELASTICA, EMBALAGEM DE *400* GR (USO EM PVC, ACO, POLIETILENO E OUTROS)	Material	UN	0,1150000	29,05	3,34	
				MO sem LS =>	7,03	LS =>	0,00	MO com LS =>	7,03
				Valor do BDI =>	6,26			Valor com BDI =>	34,23
						Quant. =>	1.0000000	Preço Total =>	34,23

10.3.11	Código Banco		Descrição	Tipo	Und	Quant.	Valor Unit	Total
Composição	89724	SINAPI	JOELHO 90 GRAUS, PVC, SERIE NORMAL, ESGOTO PREDIAL, DN 40 MM, JUNTA SOLDÁVEL, FORNECIDO E INSTALADO EM RAMAL DE DESCARGA OU RAMAL DE ESGOTO SANITÁRIO. AF_08/2022	Instalações Prediais de Esgoto - Tubos e Conexões	UN	1,0000000	9,82	9,82
Composição Auxiliar	88248	SINAPI	AUXILIAR DE ENCANADOR OU BOMBEIRO HIDRÁULICO COM ENCARGOS COMPLEMENTARES	Livro SINAPI: Cálculos e Parâmetros	H	0,1270000	21,82	2,77
Composição Auxiliar	88267	SINAPI	ENCANADOR OU BOMBEIRO HIDRÁULICO COM ENCARGOS COMPLEMENTARES	Livro SINAPI: Cálculos e Parâmetros	H	0,1270000	26,67	3,38
Insumo	00000122	SINAPI	ADESIVO PLASTICO PARA PVC, FRASCO COM *850* GR	Material	UN	0,0099000	70,40	0,69

CONAB
CNPJ: 26.461.699/0001-80

Insumo	00003517	SINAPI	JOELHO PVC, SOLDAVEL, BB, 90 GRAUS, SEM ANEL, DN 40 MM, PARA ESGOTO PREDIAL SECUNDARIO	Material	UN	1,0000000	1,78	1,78	
Insumo	00020083	SINAPI	SOLUCAO PREPARADORA / LIMPADORA PARA PVC, FRASCO COM 1000 CM3	Material	UN	0,0150000	79,76	1,19	
Insumo	00038383	SINAPI	LIXA D'AGUA EM FOLHA, GRAO 100	Material	UN	0,0071000	2,56	0,01	
				MO sem LS =>	4,63	LS =>	0,00	MO com LS =>	4,63
				Valor do BDI =>	2,19			Valor com BDI =>	12,01
						Quant. =>	2,0000000	Preço Total =>	24,02

10.3.12	Código Banco		Descrição	Tipo	Und	Quant.	Valor Unit	Total	
Composição	89731	SINAPI	JOELHO 90 GRAUS, PVC, SERIE NORMAL, ESGOTO PREDIAL, DN 50 MM, JUNTA ELÁSTICA, FORNECIDO E INSTALADO EM RAMAL DE DESCARGA OU RAMAL DE ESGOTO SANITÁRIO. AF_08/2022	Instalações Prediais de Esgoto - Tubos e Conexões	UN	1,0000000	14,98	14,98	
Composição Auxiliar	88248	SINAPI	AUXILIAR DE ENCANADOR OU BOMBEIRO HIDRÁULICO COM ENCARGOS COMPLEMENTARES	Livro SINAPI: Cálculos e Parâmetros	H	0,1379000	21,82	3,00	
Composição Auxiliar	88267	SINAPI	ENCANADOR OU BOMBEIRO HIDRÁULICO COM ENCARGOS COMPLEMENTARES	Livro SINAPI: Cálculos e Parâmetros	H	0,1379000	26,67	3,67	
Insumo	00000296	SINAPI	ANEL BORRACHA PARA TUBO ESGOTO PREDIAL, DN 50 MM (NBR 5688)	Material	UN	2,0000000	2,14	4,28	
Insumo	00003526	SINAPI	JOELHO PVC, SOLDAVEL, PB, 90 GRAUS, DN 50 MM, PARA ESGOTO PREDIAL	Material	UN	1,0000000	2,58	2,58	
Insumo	00020078	SINAPI	PASTA LUBRIFICANTE PARA TUBOS E CONEXOES COM JUNTA ELASTICA, EMBALAGEM DE *400* GR (USO EM PVC, ACO, POLIETILENO E OUTROS)	Material	UN	0,0500000	29,05	1,45	
				MO sem LS =>	5,03	LS =>	0,00	MO com LS =>	5,03
				Valor do BDI =>	3,34			Valor com BDI =>	18,32
						Quant. =>	3.0000000	Preço Total =>	54,96

10.3.13	Código	Banco	Descrição	Tipo	Und	Quant.	Valor Unit	Total
Composição	89744	SINAPI	JOELHO 90 GRAUS, PVC, SERIE NORMAL, ESGOTO PREDIAL, DN 100 MM, JUNTA ELÁSTICA, FORNECIDO E INSTALADO EM RAMAL DE DESCARGA OU RAMAL DE ESGOTO SANITÁRIO. AF_08/2022	Instalações Prediais de Esgoto - Tubos e Conexões	UN	1,0000000	27,27	27,27
Composição Auxiliar	88248	SINAPI	AUXILIAR DE ENCANADOR OU BOMBEIRO HIDRÁULICO COM ENCARGOS COMPLEMENTARES	Livro SINAPI: Cálculos e Parâmetros	H	0,1926000	21,82	4,20
Composição Auxiliar	88267	SINAPI	ENCANADOR OU BOMBEIRO HIDRÁULICO COM ENCARGOS COMPLEMENTARES	Livro SINAPI: Cálculos e Parâmetros	H	0,1926000	26,67	5,13
Insumo	00000301	SINAPI	ANEL BORRACHA PARA TUBO ESGOTO PREDIAL, DN 100 MM (NBR 5688)	Material	UN	2,0000000	3,79	7,58
Insumo	00003520	SINAPI	JOELHO PVC, SOLDAVEL, PB, 90 GRAUS, DN 100 MM, PARA ESGOTO PREDIAL	Material	UN	1,0000000	7,02	7,02

CONAB
CNPJ: 26.461.699/0001-80

Insumo	00020078	SINAPI	PASTA LUBRIFICANTE PARA TUBOS E CONEXOES COM JUNTA ELASTICA, EMBALAGEM DE *400* GR (USO EM PVC, ACO, POLIETILENO E OUTROS)	Material	UN	0,1150000	29,05	3,34	
				MO sem LS =>	7,03	LS =>	0,00	MO com LS =>	7,03
				Valor do BDI =>	6,10	Valor com BDI =>		33,37	
				Quant. =>		2,0000000	Preço Total =>		66,74

10.3.14	Código	Banco	Descrição	Tipo	Und	Quant.	Valor Unit	Total	
Composição	104345	SINAPI	JUNÇÃO DE REDUÇÃO INVERTIDA, PVC, SÉRIE NORMAL, ESGOTO PREDIAL, DN 100 X 50 MM, JUNTA ELÁSTICA, FORNECIDO E INSTALADO EM RAMAL DE DESCARGA OU RAMAL DE ESGOTO SANITÁRIO. AF_08/2022	Instalações Prediais de Esgoto - Tubos e Conexões	UN	1,0000000	41,16	41,16	
Composição Auxiliar	88248	SINAPI	AUXILIAR DE ENCANADOR OU BOMBEIRO HIDRÁULICO COM ENCARGOS COMPLEMENTARES	Livro SINAPI: Cálculos e Parâmetros	H	0,2325000	21,82	5,07	
Composição Auxiliar	88267	SINAPI	ENCANADOR OU BOMBEIRO HIDRÁULICO COM ENCARGOS COMPLEMENTARES	Livro SINAPI: Cálculos e Parâmetros	H	0,2325000	26,67	6,20	
Insumo	00000296	SINAPI	ANEL BORRACHA PARA TUBO ESGOTO PREDIAL, DN 50 MM (NBR 5688)	Material	UN	1,0000000	2,14	2,14	
Insumo	00000301	SINAPI	ANEL BORRACHA PARA TUBO ESGOTO PREDIAL, DN 100 MM (NBR 5688)	Material	UN	2,0000000	3,79	7,58	
Insumo	00010908	SINAPI	JUNCAO DE REDUCAO INVERTIDA, PVC SOLDAVEL, 100 X 50 MM, SERIE NORMAL PARA ESGOTO PREDIAL	Material	UN	1,0000000	16,11	16,11	
Insumo	00020078	SINAPI	PASTA LUBRIFICANTE PARA TUBOS E CONEXOES COM JUNTA ELASTICA, EMBALAGEM DE *400* GR (USO EM PVC, ACO, POLIETILENO E OUTROS)	Material	UN	0,1400000	29,05	4,06	
MO sem LS =>					8,49	LS =>	0,00	MO com LS =>	8,49
Valor do BDI =>					9,21	Valor com BDI =>		50,37	
Quant. =>						1,0000000	Preço Total =>		50,37

10.3.15	Código	Banco	Descrição	Tipo	Und	Quant.	Valor Unit	Total
Composição	89753	SINAPI	LUVA SIMPLES, PVC, SERIE NORMAL, ESGOTO PREDIAL, DN 50 MM, JUNTA ELÁSTICA, FORNECIDO E INSTALADO EM RAMAL DE DESCARGA OU RAMAL DE ESGOTO SANITÁRIO. AF_08/2022	Instalações Prediais de Esgoto - Tubos e Conexões	UN	1,0000000	8,71	8,71
Composição Auxiliar	88248	SINAPI	AUXILIAR DE ENCANADOR OU BOMBEIRO HIDRÁULICO COM ENCARGOS COMPLEMENTARES	Livro SINAPI: Cálculos e Parâmetros	H	0,0919000	21,82	2,00
Composição Auxiliar	88267	SINAPI	ENCANADOR OU BOMBEIRO HIDRÁULICO COM ENCARGOS COMPLEMENTARES	Livro SINAPI: Cálculos e Parâmetros	H	0,0919000	26,67	2,45
Insumo	00000122	SINAPI	ADESIVO PLASTICO PARA PVC, FRASCO COM *850* GR	Material	UN	0,0073000	70,40	0,51
Insumo	00003875	SINAPI	LUVA SIMPLES, PVC, SOLDAVEL, DN 50 MM, SERIE NORMAL, PARA ESGOTO PREDIAL	Material	UN	1,0000000	2,79	2,79

CONAB
CNPJ: 26.461.699/0001-80

Insumo	00020083	SINAPI	SOLUCAO PREPARADORA / LIMPADORA PARA PVC, FRASCO COM 1000 CM3	Material	UN	0,0110000	79,76	0,87	
Insumo	00038383	SINAPI	LIXA D'AGUA EM FOLHA, GRAO 100	Material	UN	0,0390000	2,56	0,09	
				MO sem LS =>	3,35	LS =>	0,00	MO com LS =>	3,35
				Valor do BDI =>	1,94			Valor com BDI =>	10,65
						Quant. =>	3,0000000	Preço Total =>	31,95

10.3.16	Código	Banco	Descrição	Tipo	Und	Quant.	Valor Unit	Total	
Composição	89778	SINAPI	LUVA SIMPLES, PVC, SERIE NORMAL, ESGOTO PREDIAL, DN 100 MM, JUNTA ELÁSTICA, FORNECIDO E INSTALADO EM RAMAL DE DESCARGA OU RAMAL DE ESGOTO SANITÁRIO. AF_08/2022	Instalações Prediais de Esgoto - Tubos e Conexões	UN	1,0000000	16,68	16,68	
Composição Auxiliar	88248	SINAPI	AUXILIAR DE ENCANADOR OU BOMBEIRO HIDRÁULICO COM ENCARGOS COMPLEMENTARES	Livro SINAPI: Cálculos e Parâmetros	H	0,1284000	21,82	2,80	
Composição Auxiliar	88267	SINAPI	ENCANADOR OU BOMBEIRO HIDRÁULICO COM ENCARGOS COMPLEMENTARES	Livro SINAPI: Cálculos e Parâmetros	H	0,1284000	26,67	3,42	
Insumo	00000122	SINAPI	ADESIVO PLASTICO PARA PVC, FRASCO COM *850* GR	Material	UN	0,0245000	70,40	1,72	
Insumo	00003899	SINAPI	LUVA SIMPLES, PVC, SOLDAVEL, DN 100 MM, SERIE NORMAL, PARA ESGOTO PREDIAL	Material	UN	1,0000000	5,54	5,54	
Insumo	00020083	SINAPI	SOLUCAO PREPARADORA / LIMPADORA PARA PVC, FRASCO COM 1000 CM3	Material	UN	0,0400000	79,76	3,19	
Insumo	00038383	SINAPI	LIXA D'AGUA EM FOLHA, GRAO 100	Material	UN	0,0054000	2,56	0,01	
MO sem LS =>					4,68	LS =>	0,00	MO com LS =>	4,68
Valor do BDI =>					3,73			Valor com BDI =>	20,41
						Quant. =>	6,0000000	Preço Total =>	122,46

10.3.17	Código	Banco	Descrição	Tipo	Und	Quant.	Valor Unit	Total
Composição	89710	SINAPI	RALO SECO, PVC, DN 100 X 40 MM, JUNTA SOLDÁVEL, FORNECIDO E INSTALADO EM RAMAL DE DESCARGA OU EM RAMAL DE ESGOTO SANITÁRIO. AF_08/2022	Instalações Prediais de Esgoto - Caixas e Ralos	UN	1,0000000	18,07	18,07
Composição Auxiliar	88248	SINAPI	AUXILIAR DE ENCANADOR OU BOMBEIRO HIDRÁULICO COM ENCARGOS COMPLEMENTARES	Livro SINAPI: Cálculos e Parâmetros	H	0,1652000	21,82	3,60
Composição Auxiliar	88267	SINAPI	ENCANADOR OU BOMBEIRO HIDRÁULICO COM ENCARGOS COMPLEMENTARES	Livro SINAPI: Cálculos e Parâmetros	H	0,1652000	26,67	4,40
Insumo	00000122	SINAPI	ADESIVO PLASTICO PARA PVC, FRASCO COM *850* GR	Material	UN	0,0049000	70,40	0,34
Insumo	00011739	SINAPI	RALO SECO CONICO, PVC, 100 X 40 MM, COM GRELHA REDONDA BRANCA	Material	UN	1,0000000	9,05	9,05
Insumo	00020083	SINAPI	SOLUCAO PREPARADORA / LIMPADORA PARA PVC, FRASCO COM 1000 CM3	Material	UN	0,0075000	79,76	0,59

CONAB
CNPJ: 26.461.699/0001-80

Insumo	00038383	SINAPI	LIXA D'AGUA EM FOLHA, GRAO 100	Material	UN	0,0360000	2,56	0,09	
				MO sem LS =>	6,02	LS =>	0,00	MO com LS =>	6,02
				Valor do BDI =>	4,04			Valor com BDI =>	22,11
						Quant. =>	1,0000000	Preço Total =>	22,11

10.3.18	Código	Banco	Descrição	Tipo	Und	Quant.	Valor Unit	Total	
Composição	104344	SINAPI	TE, PVC, SÉRIE NORMAL, ESGOTO PREDIAL, DN 100 X 50 MM, JUNTA ELÁSTICA, FORNECIDO E INSTALADO EM RAMAL DE DESCARGA OU RAMAL DE ESGOTO SANITÁRIO. AF_08/2022	Instalações Prediais de Esgoto - Tubos e Conexões	UN	1,0000000	39,42	39,42	
Composição Auxiliar	88248	SINAPI	AUXILIAR DE ENCANADOR OU BOMBEIRO HIDRÁULICO COM ENCARGOS COMPLEMENTARES	Livro SINAPI: Cálculos e Parâmetros	H	0,2325000	21,82	5,07	
Composição Auxiliar	88267	SINAPI	ENCANADOR OU BOMBEIRO HIDRÁULICO COM ENCARGOS COMPLEMENTARES	Livro SINAPI: Cálculos e Parâmetros	H	0,2325000	26,67	6,20	
Insumo	00000296	SINAPI	ANEL BORRACHA PARA TUBO ESGOTO PREDIAL, DN 50 MM (NBR 5688)	Material	UN	1,0000000	2,14	2,14	
Insumo	00000301	SINAPI	ANEL BORRACHA PARA TUBO ESGOTO PREDIAL, DN 100 MM (NBR 5688)	Material	UN	2,0000000	3,79	7,58	
Insumo	00011655	SINAPI	TE SANITARIO DE REDUCAO, PVC, DN 100 X 50 MM, SERIE NORMAL, PARA ESGOTO PREDIAL	Material	UN	1,0000000	14,37	14,37	
Insumo	00020078	SINAPI	PASTA LUBRIFICANTE PARA TUBOS E CONEXOES COM JUNTA ELASTICA, EMBALAGEM DE *400* GR (USO EM PVC, ACO, POLIETILENO E OUTROS)	Material	UN	0,1400000	29,05	4,06	
				MO sem LS =>	8,49	LS =>	0,00	MO com LS =>	8,49
				Valor do BDI =>	8,82	Valor com BDI =>		48,24	
						Quant. ==>	1.00000000	Preço Total ==>	48,24

10.3.19	Código	Banco	Descrição	Tipo	Und	Quant.	Valor Unit	Total
Composição	89796	SINAPI	TE, PVC, SERIE NORMAL, ESGOTO PREDIAL, DN 100 X 100 MM, JUNTA ELÁSTICA, FORNECIDO E INSTALADO EM RAMAL DE DESCARGA OU RAMAL DE ESGOTO SANITÁRIO. AF_08/2022	Instalações Prediais de Esgoto - Tubos e Conexões	UN	1,0000000	42,33	42,33
Composição Auxiliar	88248	SINAPI	AUXILIAR DE ENCANADOR OU BOMBEIRO HIDRÁULICO COM ENCARGOS COMPLEMENTARES	Livro SINAPI: Cálculos e Parâmetros	H	0,2568000	21,82	5,60
Composição Auxiliar	88267	SINAPI	ENCANADOR OU BOMBEIRO HIDRÁULICO COM ENCARGOS COMPLEMENTARES	Livro SINAPI: Cálculos e Parâmetros	H	0,2568000	26,67	6,84
Insumo	00000301	SINAPI	ANEL BORRACHA PARA TUBO ESGOTO PREDIAL, DN 100 MM (NBR 5688)	Material	UN	3,0000000	3,79	11,37
Insumo	00007091	SINAPI	TE SANITARIO, PVC, DN 100 X 100 MM, SERIE NORMAL, PARA ESGOTO PREDIAL	Material	UN	1,0000000	13,51	13,51

CONAB
CNPJ: 26.461.699/0001-80

Insumo	00020078	SINAPI	PASTA LUBRIFICANTE PARA TUBOS E CONEXOES COM JUNTA ELASTICA, EMBALAGEM DE *400* GR (USO EM PVC, ACO, POLIETILENO E OUTROS)	Material	UN	0,1725000	29,05	5,01	
				MO sem LS =>	9,37	LS =>	0,00	MO com LS =>	9,37
				Valor do BDI =>	9,48	Valor com BDI =>		51,81	
				Quant. =>		2,0000000	Preço Total =>		103,62

10.3.20	Código	Banco	Descrição	Tipo	Und	Quant.	Valor Unit	Total	
Composição	97901	SINAPI	CAIXA ENTERRADA HIDRÁULICA RETANGULAR EM ALVENARIA COM TIJOLOS CERÂMICOS MACIÇOS, DIMENSÕES INTERNAS: 0,4X0,4X0,4 M PARA REDE DE ESGOTO. AF_12/2020	Caixas Enterradas	UN	1,0000000	308,99	308,99	
Composição Auxiliar	100475	SINAPI	ARGAMASSA TRAÇO 1:3 (EM VOLUME DE CIMENTO E AREIA MÉDIA ÚMIDA) COM ADIÇÃO DE IMPERMEABILIZANTE, PREPARO MECÂNICO COM BETONEIRA 400 L. AF_08/2019	Argamassas	m³	0,0515000	927,34	47,75	
Composição Auxiliar	101616	SINAPI	PREPARO DE FUNDO DE VALA COM LARGURA MENOR QUE 1,5 M (ACERTO DO SOLO NATURAL). AF_08/2020	Escoramento e Preparo de Fundo de Valas	m²	0,4900000	6,33	3,10	
Composição Auxiliar	87316	SINAPI	ARGAMASSA TRAÇO 1:4 (EM VOLUME DE CIMENTO E AREIA GROSSA ÚMIDA) PARA CHAPISCO CONVENCIONAL, PREPARO MECÂNICO COM BETONEIRA 400 L. AF_08/2019	Argamassas	m³	0,0069000	566,48	3,90	
Composição Auxiliar	88309	SINAPI	PEDREIRO COM ENCARGOS COMPLEMENTARES	Livro SINAPI: Cálculos e Parâmetros	H	2,3668000	27,39	64,82	
Composição Auxiliar	88316	SINAPI	SERVENTE COM ENCARGOS COMPLEMENTARES	Livro SINAPI: Cálculos e Parâmetros	H	1,8596000	21,71	40,37	
Composição Auxiliar	94970	SINAPI	CONCRETO FCK = 20MPa, TRAÇO 1:2,7:3 (EM MASSA SECA DE CIMENTO/ AREIA MÉDIA/ BRITA 1) - PREPARO MECÂNICO COM BETONEIRA 600 L. AF_05/2021	Produção de Concreto	m³	0,0419000	624,96	26,18	
Composição Auxiliar	97734	SINAPI	PEÇA RETANGULAR PRÉ-MOLDADA, VOLUME DE CONCRETO DE 10 A 30 LITROS, TAXA DE AÇO APROXIMADA DE 30KG/M³. AF_03/2024	Estruturas Pré-Fabricadas e Pré-Moldadas	m³	0,0252000	3.144,55	79,24	
Insumo	00002692	SINAPI	DESMOLDANTE PROTETOR PARA FORMAS DE MADEIRA, DE BASE OLEOSA EMULSIONADA EM AGUA	Material	L	0,0041000	11,82	0,04	
Insumo	00004491	SINAPI	PONTALETE *7,5 X 7,5* CM EM PINUS, MISTA OU EQUIVALENTE DA REGIAO - BRUTA	Material	M	0,0888000	10,05	0,89	
Insumo	00004517	SINAPI	SARRAFO *2,5 X 7,5* CM EM PINUS, MISTA OU EQUIVALENTE DA REGIAO - BRUTA	Material	M	0,1056000	3,52	0,37	
Insumo	00005069	SINAPI	PREGO DE ACO POLIDO COM CABECA 17 X 27 (2 1/2 X 11)	Material	KG	0,0094000	20,74	0,19	
Insumo	00006193	SINAPI	TABUA NAO APARELHADA *2,5 X 20* CM, EM MACARANDUBA/MASSARANDUBA, ANGELIM OU EQUIVALENTE DA REGIAO - BRUTA	Material	M	0,3312000	14,13	4,67	
Insumo	00007258	SINAPI	TIJOLO CERAMICO MACICO COMUM DE *5 X 10 X 20* CM (L X A X C)	Material	UN	61,4307000	0,61	37,47	
				MO sem LS =>	124,27	LS =>	0,00	MO com LS =>	124,27
				Valor do BDI =>	68,44			Valor com BDI =>	377,43

Quant. => 1,0000000 Preço Total => 377,43

10.3.21	Código	Banco	Descrição	Tipo	Und	Quant.	Valor Unit	Total	
Composição	C4162	SEINFRA	FOSSA SÉPTICA E SUMIDOURO EM ANÉIS D=1,20M	OUTROS ELEMENTOS	UN	1,0000000	3.342,77	3.342,77	
Composição Auxiliar	C2781	SEINFRA	ESCAVAÇÃO MANUAL SOLO DE 1A CAT. PROF. DE 1.51 a 3.00m	ESCAVAÇÕES EM VALAS, VALETAS, CANAIS E	m³	8,0400000	70,91	570,11	
Composição Auxiliar	C2860	SEINFRA	LASTRO DE AREIA ADQUIRIDA	LASTROS	m³	0,2300000	163,84	37,68	
Composição Auxiliar	C2921	SEINFRA	REATERRO C/COMPACTAÇÃO MANUAL S/CONTROLE, MATERIAL DA VALA	ATERRO,REATERRO E COMPACTAÇÃO	m³	5,5200000	34,44	190,10	
Composição Auxiliar	C2862	SEINFRA	LASTRO DE BRITA	LASTROS	m³	0,2300000	156,09	35,90	
Composição Auxiliar	C2593	SEINFRA	TUBO PVC BRANCO P/ESGOTO D=100MM (4')	TUBOS E CONEXÕES DE PVC	M	4,0000000	44,57	178,28	
Insumo	I0109	SEINFRA	AREIA MEDIA	Material	m³	0,1090000	83,58	9,11	
Insumo	I0805	SEINFRA	CIMENTO PORTLAND	Material	KG	72,9000000	0,71	51,75	
Insumo	I2391	SEINFRA	PEDREIRO	Mão de Obra	H	9,0000000	26,86	241,74	
Insumo	I2543	SEINFRA	SERVENTE	Mão de Obra	H	5,0000000	20,26	101,30	
Insumo	I7964	SEINFRA	ANEL PRE-MOLDADO DE CONCRETO D=1,20M, h=0,50M	Material	UN	6,0000000	194,02	1.164,12	
Insumo	I7965	SEINFRA	TAMPA PRE-MOLDADA DE CONCRETO P/ FOSSA E SUMIDOURO DE D=1,20M,E=0,10M	Material	UN	2,0000000	263,03	526,06	
Insumo	I7966	SEINFRA	LAJE DE FUNDO P/ FOSSA DE D=1,20M, E=0,10M	Material	UN	1,0000000	236,62	236,62	
MO sem LS =>					1.216,93	LS =>	0,00	MO com LS =>	1.216,93
Valor do BDI =>					750,13			Valor com BDI =>	4.092,90
						Quant. =>	1,0000000	Preço Total =>	4.092,90

10.4			PLUVIAL					629,82
10.4.1	Código	Banco	Descrição	Tipo	Und	Quant.	Valor Unit	Total
Composição	053522	SBC	ESGOTO-TUBO PVC ESGOTO COM ANEL DE BORRACHA 100mm	INSTALACOES HIDRAULICAS - ESGOTO	M	1,0000000	28,20	28,20
Insumo	004480	SBC	TUBO PVC ESGOTO SERIE NORMAL 100mm	Material	M	1,1000000	15,63	17,19
Insumo	004481	SBC	ANEL DE BORRACHA PARA PVC SERIE R 100mm	Material	UN	0,1750000	4,52	0,79
Insumo	004869	SBC	VASELINA PASTOSA LUBRIFICANTE EMBALAGEM 1.000g	Material	UN	0,0260000	53,77	1,39
Insumo	099034	SBC	AJUDANTE DE BOMBEIRO OU ENCANADOR	Mão de Obra	H	0,2760000	15,09	4,16

CONAB
CNPJ: 26.461.699/0001-80

Insumo	099200	SBC	BOMBEIRO OU ENCANADOR	Mão de Obra	H	0,2760000	16,94	4,67	
				MO sem LS =>	8,83	LS =>	0,00	MO com LS =>	8,83
				Valor do BDI =>	6,33			Valor com BDI =>	34,53
						Quant. =>	5,0000000	Preço Total =>	172,65

10.4.2	Código	Banco	Descrição	Tipo	Und	Quant.	Valor Unit	Total	
Composição	053039	SBC	RALO HEMISFERICO 100mm PVC (RALO ABACAXI)	INSTALACOES HIDRAULICAS - ESGOTO	UN	1,0000000	46,38	46,38	
Insumo	003694	SBC	RALO GRELHA ABACAXI FERRO FUNDIDO SEMI ESFERICO 100mm	Material	UN	1,0000000	12,99	12,99	
Insumo	099034	SBC	AJUDANTE DE BOMBEIRO OU ENCANADOR	Mão de Obra	H	0,8250000	15,09	12,44	
Insumo	099200	SBC	BOMBEIRO OU ENCANADOR	Mão de Obra	H	1,2370000	16,94	20,95	
				MO sem LS =>	33,39	LS =>	0,00	MO com LS =>	33,39
				Valor do BDI =>	10,40			Valor com BDI =>	56,78
						Quant. =>	1,0000000	Preço Total =>	56,78

10.4.3	Código	Banco	Descrição	Tipo	Und	Quant.	Valor Unit	Total	
Composição	89585	SINAPI	JOELHO 45 GRAUS, PVC, SERIE R, ÁGUA PLUVIAL, DN 100 MM, JUNTA ELÁSTICA, FORNECIDO E INSTALADO EM CONDUTORES VERTICAIS DE ÁGUAS PLUVIAIS. AF_06/2022	Instalações Prediais de Águas Pluviais - Tubos, Conexões, Caixas e Ralos	UN	1,0000000	42,72	42,72	
Composição Auxiliar	88248	SINAPI	AUXILIAR DE ENCANADOR OU BOMBEIRO HIDRÁULICO COM ENCARGOS COMPLEMENTARES	Livro SINAPI: Cálculos e Parâmetros	H	0,2729000	21,82	5,95	
Composição Auxiliar	88267	SINAPI	ENCANADOR OU BOMBEIRO HIDRÁULICO COM ENCARGOS COMPLEMENTARES	Livro SINAPI: Cálculos e Parâmetros	H	0,2729000	26,67	7,27	
Insumo	00000299	SINAPI	ANEL BORRACHA, DN 100 MM, PARA TUBO SERIE REFORCADA ESGOTO PREDIAL	Material	UN	2,0000000	4,45	8,90	
Insumo	00020078	SINAPI	PASTA LUBRIFICANTE PARA TUBOS E CONEXOES COM JUNTA ELASTICA, EMBALAGEM DE *400* GR (USO EM PVC, ACO, POLIETILENO E OUTROS)	Material	UN	0,1150000	29,05	3,34	
Insumo	00020151	SINAPI	JOELHO, PVC SERIE R, 45 GRAUS, DN 100 MM, PARA ESGOTO PREDIAL	Material	UN	1,0000000	17,26	17,26	
				MO sem LS =>	9,96	LS =>	0,00	MO com LS =>	9,96
				Valor do BDI =>	9,54	Valor com BDI =>		52,26	
				Quant. =>		2,0000000	Preço Total =>		104,52

10.4.4	Código Banco	Descrição	Tipo	Und	Quant.	Valor Unit	Total
--------	--------------	-----------	------	-----	--------	------------	-------

CONAB
CNPJ: 26.461.699/0001-80

Composição	95695	SINAPI	CURVA 90 GRAUS, PVC, SERIE R, ÁGUA PLUVIAL, DN 100 MM, JUNTA ELÁSTICA, FORNECIDO E INSTALADO EM CONDUTORES VERTICAIS DE ÁGUAS PLUVIAIS. AF_06/2022	Instalações Prediais de Águas Pluviais - Tubos, Conexões, Caixas e Ralos	UN	1,0000000	55,42	55,42	
Composição Auxiliar	88248	SINAPI	AUXILIAR DE ENCANADOR OU BOMBEIRO HIDRÁULICO COM ENCARGOS COMPLEMENTARES	Livro SINAPI: Cálculos e Parâmetros	H	0,2729000	21,82	5,95	
Composição Auxiliar	88267	SINAPI	ENCANADOR OU BOMBEIRO HIDRÁULICO COM ENCARGOS COMPLEMENTARES	Livro SINAPI: Cálculos e Parâmetros	H	0,2729000	26,67	7,27	
Insumo	00000299	SINAPI	ANEL BORRACHA, DN 100 MM, PARA TUBO SERIE REFORCADA ESGOTO PREDIAL	Material	UN	2,0000000	4,45	8,90	
Insumo	00020078	SINAPI	PASTA LUBRIFICANTE PARA TUBOS E CONEXOES COM JUNTA ELASTICA, EMBALAGEM DE *400* GR (USO EM PVC, ACO, POLIETILENO E OUTROS)	Material	UN	0,1150000	29,05	3,34	
Insumo	00038423	SINAPI	CURVA DE PVC, 90 GRAUS, SERIE R, DN 100 MM, PARA ESGOTO PREDIAL	Material	UN	1,0000000	29,96	29,96	
				MO sem LS =>	9,96	LS =>	0,00	MO com LS =>	9,96
				Valor do BDI =>	12,40			Valor com BDI =>	67,82
						Quant. =>	1,0000000	Preço Total =>	67,82

10.4.5	Código	Banco	Descrição	Tipo	Und	Quant.	Valor Unit	Total	
Composição	89669	SINAPI	LUVA SIMPLES, PVC, SERIE R, ÁGUA PLUVIAL, DN 100 MM, JUNTA ELÁSTICA, FORNECIDO E INSTALADO EM CONDUTORES VERTICAIS DE ÁGUAS PLUVIAIS. AF_06/2022	Instalações Prediais de Águas Pluviais - Tubos, Conexões, Caixas e Ralos	UN	1,0000000	31,44	31,44	
Composição Auxiliar	88248	SINAPI	AUXILIAR DE ENCANADOR OU BOMBEIRO HIDRÁULICO COM ENCARGOS COMPLEMENTARES	Livro SINAPI: Cálculos e Parâmetros	H	0,1819000	21,82	3,96	
Composição Auxiliar	88267	SINAPI	ENCANADOR OU BOMBEIRO HIDRÁULICO COM ENCARGOS COMPLEMENTARES	Livro SINAPI: Cálculos e Parâmetros	H	0,1819000	26,67	4,85	
Insumo	00000122	SINAPI	ADESIVO PLASTICO PARA PVC, FRASCO COM *850* GR	Material	UN	0,0245000	70,40	1,72	
Insumo	00000299	SINAPI	ANEL BORRACHA, DN 100 MM, PARA TUBO SERIE REFORCADA ESGOTO PREDIAL	Material	UN	1,0000000	4,45	4,45	
Insumo	00020078	SINAPI	PASTA LUBRIFICANTE PARA TUBOS E CONEXOES COM JUNTA ELASTICA, EMBALAGEM DE *400* GR (USO EM PVC, ACO, POLIETILENO E OUTROS)	Material	UN	0,0575000	29,05	1,67	
Insumo	00020083	SINAPI	SOLUCAO PREPARADORA / LIMPADORA PARA PVC, FRASCO COM 1000 CM3	Material	UN	0,0400000	79,76	3,19	
Insumo	00020170	SINAPI	LUVA SIMPLES, PVC SERIE R, 100 MM, PARA ESGOTO PREDIAL	Material	UN	1,0000000	11,47	11,47	
Insumo	00038383	SINAPI	LIXA D'AGUA EM FOLHA, GRAO 100	Material	UN	0,0510000	2,56	0,13	
				MO sem LS =>	6,64	LS =>	0,00	MO com LS =>	6,64
				Valor do BDI =>	7,03			Valor com BDI =>	38,47
						Quant. =>	2,0000000	Preço Total =>	76,94

10.4.6	Código Banco	Descrição	Tipo	Und	Quant.	Valor Unit	Total
--------	--------------	-----------	------	-----	--------	------------	-------

CONAB
CNPJ: 26.461.699/0001-80

Composição	89578	SINAPI	TUBO PVC, SÉRIE R, ÁGUA PLUVIAL, DN 100 MM, FORNECIDO E INSTALADO EM CONDUTORES VERTICAIS DE ÁGUAS PLUVIAIS. AF_06/2022	Instalações Prediais de Águas Pluviais - Tubos, Conexões, Caixas e Ralos	M	1,0000000	28,31	28,31	
Composição Auxiliar	88248	SINAPI	AUXILIAR DE ENCANADOR OU BOMBEIRO HIDRÁULICO COM ENCARGOS COMPLEMENTARES	Livro SINAPI: Cálculos e Parâmetros	H	0,0758000	21,82	1,65	
Composição Auxiliar	88267	SINAPI	ENCANADOR OU BOMBEIRO HIDRÁULICO COM ENCARGOS COMPLEMENTARES	Livro SINAPI: Cálculos e Parâmetros	H	0,0758000	26,67	2,02	
Insumo	00009841	SINAPI	TUBO PVC, SERIE R, DN 100 MM, PARA ESGOTO OU AGUAS PLUVIAIS PREDIAL (NBR 5688)	Material	M	1,0353000	23,71	24,54	
Insumo	00038383	SINAPI	LIXA D'AGUA EM FOLHA, GRAO 100	Material	UN	0,0420000	2,56	0,10	
				MO sem LS =>	2,76	LS =>	0,00	MO com LS =>	2,76
				Valor do BDI =>	6,35			Valor com BDI =>	34,66
						Quant. =>	4,3600000	Preço Total =>	151,11

11			INSTALAÇÕES ELÉTRICAS					4.218,27	
11.1	Código	Banco	Descrição	Tipo		Und	Quant.	Valor Unit	Total
Composição	91953	SINAPI	INTERRUPTOR SIMPLES (1 MÓDULO), 10A/250V, INCLUINDO SUPORTE E PLACA - FORNECIMENTO E INSTALAÇÃO. AF_03/2023	Instalações Elétricas - Eletrodutos Embutidos, Cabos, Caixas, Tomadas e Interruptores		UN	1,0000000	31,59	31,59
Composição Auxiliar	91946	SINAPI	SUPORTE PARAFUSADO COM PLACA DE ENCAIXE 4" X 2" MÉDIO (1,30 M DO PISO) PARA PONTO ELÉTRICO - FORNECIMENTO E INSTALAÇÃO. AF_03/2023	Instalações Elétricas - Eletrodutos Embutidos, Cabos, Caixas, Tomadas e Interruptores		UN	1,0000000	11,71	11,71
Composição Auxiliar	91952	SINAPI	INTERRUPTOR SIMPLES (1 MÓDULO), 10A/250V, SEM SUPORTE E SEM PLACA - FORNECIMENTO E INSTALAÇÃO. AF_03/2023	Instalações Elétricas - Eletrodutos Embutidos, Cabos, Caixas, Tomadas e Interruptores		UN	1,0000000	19,88	19,88
				MO sem LS =>	13,38	LS =>	0,00	MO com LS =>	13,38
				Valor do BDI =>	7,05			Valor com BDI =>	38,64
						Quant. =>	1,0000000	Preço Total =>	38,64

11.2	Código	Banco	Descrição	Tipo	Und	Quant.	Valor Unit	Total	
Composição	91959	SINAPI	INTERRUPTOR SIMPLES (2 MÓDULOS), 10A/250V, INCLUINDO SUPORTE E PLACA - FORNECIMENTO E INSTALAÇÃO. AF_03/2023	Instalações Elétricas - Eletrodutos Embutidos, Cabos, Caixas, Tomadas e Interruptores	UN	1,0000000	48,34	48,34	
Composição Auxiliar	91946	SINAPI	SUPORTE PARAFUSADO COM PLACA DE ENCAIXE 4" X 2" MÉDIO (1,30 M DO PISO) PARA PONTO ELÉTRICO - FORNECIMENTO E INSTALAÇÃO. AF_03/2023	Instalações Elétricas - Eletrodutos Embutidos, Cabos, Caixas, Tomadas e Interruptores	UN	1,0000000	11,71	11,71	
Composição Auxiliar	91958	SINAPI	INTERRUPTOR SIMPLES (2 MÓDULOS), 10A/250V, SEM SUPORTE E SEM PLACA - FORNECIMENTO E INSTALAÇÃO. AF_03/2023	Instalações Elétricas - Eletrodutos Embutidos, Cabos, Caixas, Tomadas e Interruptores	UN	1,0000000	36,63	36,63	
				MO sem LS =>	19,71	LS =>	0,00	MO com LS =>	19,71
				Valor do BDI =>	10,80			Valor com BDI =>	59,14

Quant. => 1,0000000 Preço Total => 59,14

11.3	Código Banco		Descrição	Tipo	Und	Quant.	Valor Unit	Total		
Composição	83555	SINAPI	TOMADA DUPLA DE EMBUTIR 2X2P+T 10A/250V C/ PLACA - FORNECIMENTO E INSTALACAO	INEL - INSTALAÇÃO ELÉTRICA/ELETRIFICAÇÃO E	UN	1,0000000	29,96	29,96		
Composição Auxiliar	88247	SINAPI	AUXILIAR DE ELETRICISTA COM ENCARGOS COMPLEMENTARES	Livro SINAPI: Cálculos e Parâmetros	H	0,3700000	22,81	8,43		
Composição Auxiliar	88264	SINAPI	ELETRICISTA COM ENCARGOS COMPLEMENTARES	Livro SINAPI: Cálculos e Parâmetros	H	0,3700000	27,74	10,26		
Insumo	00007535	SINAPI	!EM PROCESSO DE DESATIVACAO! TOMADA DUPLA EMBUTIR 2 X 2P UNIVERSAL 10A/250V C/PLACA, TIPO SILENTOQUE PIAL OU EQUIV	Material	UN	1,0000000	11,27	11,27		
					MO sem LS =>	13,76	LS =>	0,00	MO com LS =>	13,76
					Valor do BDI =>	6,70			Valor com BDI =>	36,66
					Quant. =>	2,0000000	Preço Total =>			73,32

11.4	Código	Banco	Descrição	Tipo	Und	Quant.	Valor Unit	Total		
Composição	91996	SINAPI	TOMADA MÉDIA DE EMBUTIR (1 MÓDULO), 2P+T 10 A, INCLUINDO SUPORTE E PLACA - FORNECIMENTO E INSTALAÇÃO. AF_03/2023	Instalações Elétricas - Eletrodutos Embutidos, Cabos, Caixas, Tomadas e Interruptores	UN	1,0000000	37,01	37,01		
Composição Auxiliar	91946	SINAPI	SUPORTE PARAFUSADO COM PLACA DE ENCAIXE 4" X 2" MÉDIO (1,30 M DO PISO) PARA PONTO ELÉTRICO - FORNECIMENTO E INSTALAÇÃO. AF_03/2023	Instalações Elétricas - Eletrodutos Embutidos, Cabos, Caixas, Tomadas e Interruptores	UN	1,0000000	11,71	11,71		
Composição Auxiliar	91994	SINAPI	TOMADA MÉDIA DE EMBUTIR (1 MÓDULO), 2P+T 10 A, SEM SUPORTE E SEM PLACA - FORNECIMENTO E INSTALAÇÃO. AF_03/2023	Instalações Elétricas - Eletrodutos Embutidos, Cabos, Caixas, Tomadas e Interruptores	UN	1,0000000	25,30	25,30		
					MO sem LS =>	16,54	LS =>	0,00	MO com LS =>	16,54
					Valor do BDI =>	8,26			Valor com BDI =>	45,27
					Quant. =>	4,0000000	Preço Total =>			181,08

11.5	Código Banco	Descrição	Tipo	Und	Quant.	Valor Unit	Total
Composição	101876 SINAPI	QUADRO DE DISTRIBUIÇÃO DE ENERGIA EM PVC, DE EMBUTIR, SEM BARRAMENTO, PARA 6 DISJUNTORES - FORNECIMENTO E INSTALAÇÃO. AF_10/2020	Instalações Elétricas - Quadros, Cabos, Disjuntores, Contatores e Barramentos Blindados	UN	1,0000000	92,79	92,79
Composição Auxiliar	87367 SINAPI	ARGAMASSA TRAÇO 1:1:6 (EM VOLUME DE CIMENTO, CAL E AREIA MÉDIA ÚMIDA) PARA EMBOÇO/MASSA ÚNICA/ASSENTAMENTO DE ALVENARIA DE VEDAÇÃO, PREPARO MANUAL. AF_08/2019	Argamassas	m³	0,0044000	754,42	3,31
Composição Auxiliar	88247 SINAPI	AUXILIAR DE ELETRICISTA COM ENCARGOS COMPLEMENTARES	Livro SINAPI: Cálculos e Parâmetros	H	0,3259000	22,81	7,43

CONAB
CNPJ: 26.461.699/0001-80

Composição Auxiliar	88264	SINAPI	ELETRICISTA COM ENCARGOS COMPLEMENTARES	Livro SINAPI: Cálculos e Parâmetros	H	0,3259000	27,74	9,04	
Insumo	00039795	SINAPI	QUADRO DE DISTRIBUICAO, SEM BARRAMENTO, EM PVC, DE EMBUTIR, PARA 6 DISJUNTORES NEMA OU 8 DISJUNTORES DIN	Material	UN	1,0000000	73,01	73,01	
				MO sem LS =>	12,86	LS =>	0,00	MO com LS =>	12,86
				Valor do BDI =>	20,81			Valor com BDI =>	113,60
						Quant. =>	1,0000000	Preço Total =>	113,60

11.6	Código	Banco	Descrição	Tipo	Und	Quant.	Valor Unit	Total	
Composição	92865	SINAPI	CAIXA OCTOGONAL 4" X 4", METÁLICA, INSTALADA EM LAJE - FORNECIMENTO E INSTALAÇÃO. AF_03/2023	Instalações Elétricas - Eletrodutos Embutidos, Cabos, Caixas,	UN	1,0000000	14,68	14,68	
Composição Auxiliar	88247	SINAPI	AUXILIAR DE ELETRICISTA COM ENCARGOS COMPLEMENTARES	Livro SINAPI: Cálculos e Parâmetros	H	0,2220000	22,81	5,06	
Composição Auxiliar	88264	SINAPI	ELETRICISTA COM ENCARGOS COMPLEMENTARES	Livro SINAPI: Cálculos e Parâmetros	H	0,2220000	27,74	6,15	
Insumo	00010569	SINAPI	CAIXA DE PASSAGEM / DERIVACAO / LUZ, OCTOGONAL 4 X4, EM ACO ESMALTADA, COM FUNDO MOVEL SIMPLES (FMS)	Material	UN	1,0000000	3,47	3,47	
				MO sem LS =>	8,25	LS =>	0,00	MO com LS =>	8,25
				Valor do BDI =>	3,27		Valor com BDI =>		17,95
						Quant. =>	5,0000000	Preço Total =>	89,75

11.7	Código	Banco	Descrição	Tipo	Und	Quant.	Valor Unit	Total	
Composição	91940	SINAPI	CAIXA RETANGULAR 4" X 2" MÉDIA (1,30 M DO PISO), PVC, INSTALADA EM PAREDE - FORNECIMENTO E INSTALAÇÃO. AF_03/2023	Instalações Elétricas - Eletrodutos Embutidos, Cabos, Caixas, Tomadas e Interruptores	UN	1,0000000	17,65	17,65	
Composição Auxiliar	88247	SINAPI	AUXILIAR DE ELETRICISTA COM ENCARGOS COMPLEMENTARES	Livro SINAPI: Cálculos e Parâmetros	H	0,2910000	22,81	6,63	
Composição Auxiliar	88264	SINAPI	ELETRICISTA COM ENCARGOS COMPLEMENTARES	Livro SINAPI: Cálculos e Parâmetros	H	0,2910000	27,74	8,07	
Composição Auxiliar	88629	SINAPI	ARGAMASSA TRAÇO 1:3 (EM VOLUME DE CIMENTO E AREIA MÉDIA ÚMIDA), PREPARO MANUAL. AF_08/2019	Argamassas	m³	0,0009000	765,31	0,68	
Insumo	00001872	SINAPI	CAIXA DE PASSAGEM, EM PVC, DE 4" X 2", PARA ELETRODUTO FLEXIVEL CORRUGADO	Material	UN	1,0000000	2,27	2,27	
				MO sem LS =>	10,93	LS =>	0,00	MO com LS =>	10,93
				Valor do BDI =>	3,94			Valor com BDI =>	21,59
						Quant. =>	8,0000000	Preço Total =>	172,72

11.8	Código Banco	Descrição	Tipo	Und	Quant.	Valor Unit	Total
------	--------------	-----------	------	-----	--------	------------	-------

CONAB
CNPJ: 26.461.699/0001-80

Composição	91854	SINAPI	ELETRODUTO FLEXÍVEL CORRUGADO, PVC, DN 25 MM (3/4"), PARA CIRCUITOS TERMINAIS, INSTALADO EM PAREDE - FORNECIMENTO E INSTALAÇÃO. AF_03/2023	Instalações Elétricas - Eletrodutos Embutidos, Cabos, Caixas, Tomadas e Interruptores	M	1,0000000	9,52	9,52		
Composição Auxiliar	88247	SINAPI	AUXILIAR DE ELETRICISTA COM ENCARGOS COMPLEMENTARES	Livro SINAPI: Cálculos e Parâmetros	H	0,1340000	22,81	3,05		
Composição Auxiliar	88264	SINAPI	ELETRICISTA COM ENCARGOS COMPLEMENTARES	Livro SINAPI: Cálculos e Parâmetros	H	0,1340000	27,74	3,71		
Insumo	00002688	SINAPI	ELETRODUTO PVC FLEXIVEL CORRUGADO, COR AMARELA, DE 25 MM	Material	M	1,0170000	2,72	2,76		
					MO sem LS =>	4,98	LS =>	0,00	MO com LS =>	4,98
					Valor do BDI =>	2,13			Valor com BDI =>	11,65
						Quant. =>	51,0900000	Preço Total =>	595,19	

11.9	Código	Banco	Descrição	Tipo	Und	Quant.	Valor Unit	Total		
Composição	91834	SINAPI	ELETRODUTO FLEXÍVEL CORRUGADO, PVC, DN 25 MM (3/4"), PARA CIRCUITOS TERMINAIS, INSTALADO EM FORRO - FORNECIMENTO E INSTALAÇÃO. AF_03/2023	Instalações Elétricas - Eletrodutos Embutidos, Cabos, Caixas, Tomadas e Interruptores	M	1,0000000	18,74	18,74		
Composição Auxiliar	88247	SINAPI	AUXILIAR DE ELETRICISTA COM ENCARGOS COMPLEMENTARES	Livro SINAPI: Cálculos e Parâmetros	H	0,0910000	22,81	2,07		
Composição Auxiliar	88264	SINAPI	ELETRICISTA COM ENCARGOS COMPLEMENTARES	Livro SINAPI: Cálculos e Parâmetros	H	0,0910000	27,74	2,52		
Composição Auxiliar	91170	SINAPI	FIXAÇÃO DE TUBOS HORIZONTAIS DE PVC ÁGUA, PVC ESGOTO, PVC ÁGUA PLUVIAL, CPVC, PPR, COBRE OU AÇO, DIÂMETROS MENORES OU IGUAIS A 40 MM, COM ABRAÇADEIRA METÁLICA RÍGIDA TIPO U PERFIL 1 1/4", FIXADA EM PERFILADO EM LAJE. AF_09/2023_PS	Rasgos e Fixações	M	1,0000000	11,16	11,16		
Insumo	00002688	SINAPI	ELETRODUTO PVC FLEXIVEL CORRUGADO, COR AMARELA, DE 25 MM	Material	M	1,1000000	2,72	2,99		
					MO sem LS =>	8,50	LS =>	0,00	MO com LS =>	8,50
					Valor do BDI =>	4,18			Valor com BDI =>	22,92
						Quant. =>	10,3900000	Preço Total =>	238,13	

11.10	Código	Banco	Descrição	Tipo	Und	Quant.	Valor Unit	Total
Composição	91926	SINAPI	CABO DE COBRE FLEXÍVEL ISOLADO, 2,5 MM², ANTI-CHAMA 450/750 V, PARA CIRCUITOS TERMINAIS - FORNECIMENTO E INSTALAÇÃO. AF_03/2023	Instalações Elétricas - Eletrodutos Embutidos, Cabos, Caixas, Tomadas e Interruptores	M	1,0000000	4,63	4,63
Composição Auxiliar	88247	SINAPI	AUXILIAR DE ELETRICISTA COM ENCARGOS COMPLEMENTARES	Livro SINAPI: Cálculos e Parâmetros	H	0,0290000	22,81	0,66
Composição Auxiliar	88264	SINAPI	ELETRICISTA COM ENCARGOS COMPLEMENTARES	Livro SINAPI: Cálculos e Parâmetros	H	0,0290000	27,74	0,80
Insumo	00001014	SINAPI	CABO DE COBRE, FLEXIVEL, CLASSE 4 OU 5, ISOLACAO EM PVC/A, ANTICHAMA BWF-B, 1 CONDUTOR, 450/750 V, SECAO NOMINAL 2,5 MM2	Material	M	1,2434000	2,53	3,14

CONAB
CNPJ: 26.461.699/0001-80

Insumo	00021127	SINAPI	FITA ISOLANTE ADESIVA ANTICHAMA, USO ATE 750 V, EM ROLO DE 19 MM X 5 M	Material	UN	0,0094000	3,69	0,03	
				MO sem LS =>	1,07	LS =>	0,00	MO com LS =>	1,07
				Valor do BDI =>	1,03	Valor com BDI =>		5,66	
						Quant. =>	153,2700000	Preço Total =>	867,50

11.11	Código	Banco	Descrição	Tipo	Und	Quant.	Valor Unit	Total		
Composição	91924	SINAPI	CABO DE COBRE FLEXÍVEL ISOLADO, 1,5 MM², ANTI-CHAMA 450/750 V, PARA CIRCUITOS TERMINAIS - FORNECIMENTO E INSTALAÇÃO. AF_03/2023	Instalações Elétricas - Eletrodutos Embutidos, Cabos, Caixas, Tomadas e Interruptores	M	1,0000000	3,15	3,15		
Composição Auxiliar	88247	SINAPI	AUXILIAR DE ELETRICISTA COM ENCARGOS COMPLEMENTARES	Livro SINAPI: Cálculos e Parâmetros	H	0,0230000	22,81	0,52		
Composição Auxiliar	88264	SINAPI	ELETRICISTA COM ENCARGOS COMPLEMENTARES	Livro SINAPI: Cálculos e Parâmetros	H	0,0230000	27,74	0,63		
Insumo	00001013	SINAPI	CABO DE COBRE, FLEXIVEL, CLASSE 4 OU 5, ISOLACAO EM PVC/A, ANTICHAMA BWF-B, 1 CONDUTOR, 450/750 V, SECAO NOMINAL 1,5 MM2	Material	M	1,2434000	1,59	1,97		
Insumo	00021127	SINAPI	FITA ISOLANTE ADESIVA ANTICHAMA, USO ATE 750 V, EM ROLO DE 19 MM X 5 M	Material	UN	0,0094000	3,69	0,03		
					MO sem LS =>	0,85	LS =>	0,00	MO com LS =>	0,85
					Valor do BDI =>	0,70			Valor com BDI =>	3,85
						Quant. =>	10,3900000	Preço Total =>	40,00	

11.12	Código	Banco	Descrição	Tipo	Und	Quant.	Valor Unit	Total		
Composição	91928	SINAPI	CABO DE COBRE FLEXÍVEL ISOLADO, 4 MM², ANTI-CHAMA 450/750 V, PARA CIRCUITOS TERMINAIS - FORNECIMENTO E INSTALAÇÃO. AF_03/2023	Instalações Elétricas - Eletrodutos Embutidos, Cabos, Caixas, Tomadas e Interruptores	M	1,0000000	7,19	7,19		
Composição Auxiliar	88247	SINAPI	AUXILIAR DE ELETRICISTA COM ENCARGOS COMPLEMENTARES	Livro SINAPI: Cálculos e Parâmetros	H	0,0390000	22,81	0,88		
Composição Auxiliar	88264	SINAPI	ELETRICISTA COM ENCARGOS COMPLEMENTARES	Livro SINAPI: Cálculos e Parâmetros	H	0,0390000	27,74	1,08		
Insumo	00000981	SINAPI	CABO DE COBRE, FLEXIVEL, CLASSE 4 OU 5, ISOLACAO EM PVC/A, ANTICHAMA BWF-B, 1 CONDUTOR, 450/750 V, SECAO NOMINAL 4 MM2	Material	M	1,2434000	4,19	5,20		
Insumo	00021127	SINAPI	FITA ISOLANTE ADESIVA ANTICHAMA, USO ATE 750 V, EM ROLO DE 19 MM X 5 M	Material	UN	0,0094000	3,69	0,03		
					MO sem LS =>	1,44	LS =>	0,00	MO com LS =>	1,44
					Valor do BDI =>	1,61			Valor com BDI =>	8,80
						Quant. =>	108,3300000	Preço Total =>	953,30	

11.13	Código Banco	Descrição	Tipo	Und	Quant.	Valor Unit	Total
-------	--------------	-----------	------	-----	--------	------------	-------

CONAB
CNPJ: 26.461.699/0001-80

Composição	93660	SINAPI	DISJUNTOR BIPOLAR TIPO DIN, CORRENTE NOMINAL DE 10A - FORNECIMENTO E INSTALAÇÃO. AF_10/2020	Instalações Elétricas - Quadros, Cabos, Disjuntores, Contatores e	UN	1,0000000	53,69	53,69	
Composição Auxiliar	88247	SINAPI	AUXILIAR DE ELETRICISTA COM ENCARGOS COMPLEMENTARES	Livro SINAPI: Cálculos e Parâmetros	H	0,0703000	22,81	1,60	
Composição Auxiliar	88264	SINAPI	ELETRICISTA COM ENCARGOS COMPLEMENTARES	Livro SINAPI: Cálculos e Parâmetros	H	0,0703000	27,74	1,95	
Insumo	00001570	SINAPI	TERMINAL A COMPRESSAO EM COBRE ESTANHADO PARA CABO 2,5 MM2, 1 FURO E 1 COMPRESSAO, PARA PARAFUSO DE FIXACAO M5	Material	UN	2,0000000	1,28	2,56	
Insumo	00034616	SINAPI	DISJUNTOR TERMOMAGNETICO PARA TRILHO DIN (IEC), BIPOLAR, 6 - 32 A	Material	UN	1,0000000	47,58	47,58	
				MO sem LS =>	2,61	LS =>	0,00	MO com LS =>	2,61
				Valor do BDI =>	12,04			Valor com BDI =>	65,73
						Quant. =>	3,0000000	Preço Total =>	197,19

11.14	Código Banco		Descrição	Tipo	Und	Quant.	Valor Unit	Total	
Composição	93661	SINAPI	DISJUNTOR BIPOLAR TIPO DIN, CORRENTE NOMINAL DE 16A - FORNECIMENTO E INSTALAÇÃO. AF_10/2020	Instalações Elétricas - Quadros, Cabos, Disjuntores, Contatores e	UN	1,0000000	54,95	54,95	
Composição Auxiliar	88247	SINAPI	AUXILIAR DE ELETRICISTA COM ENCARGOS COMPLEMENTARES	Livro SINAPI: Cálculos e Parâmetros	H	0,0952000	22,81	2,17	
Composição Auxiliar	88264	SINAPI	ELETRICISTA COM ENCARGOS COMPLEMENTARES	Livro SINAPI: Cálculos e Parâmetros	H	0,0952000	27,74	2,64	
Insumo	00001570	SINAPI	TERMINAL A COMPRESSAO EM COBRE ESTANHADO PARA CABO 2,5 MM2, 1 FURO E 1 COMPRESSAO, PARA PARAFUSO DE FIXACAO M5	Material	UN	2,0000000	1,28	2,56	
Insumo	00034616	SINAPI	DISJUNTOR TERMOMAGNETICO PARA TRILHO DIN (IEC), BIPOLAR, 6 - 32 A	Material	UN	1,0000000	47,58	47,58	
				MO sem LS =>	3,53	LS =>	0,00	MO com LS =>	3,53
				Valor do BDI =>	12,32			Valor com BDI =>	67,27
						Quant. =>	1,0000000	Preço Total =>	67,27

11.15	Código	Banco	Descrição	Tipo	Und	Quant.	Valor Unit	Total
Composição	93664	SINAPI	DISJUNTOR BIPOLAR TIPO DIN, CORRENTE NOMINAL DE 32A - FORNECIMENTO E INSTALAÇÃO. AF_10/2020	Instalações Elétricas - Quadros, Cabos, Disjuntores, Contatores e	UN	1,0000000	60,74	60,74
Composição Auxiliar	88247	SINAPI	AUXILIAR DE ELETRICISTA COM ENCARGOS COMPLEMENTARES	Livro SINAPI: Cálculos e Parâmetros	H	0,1823000	22,81	4,15
Composição Auxiliar	88264	SINAPI	ELETRICISTA COM ENCARGOS COMPLEMENTARES	Livro SINAPI: Cálculos e Parâmetros	H	0,1823000	27,74	5,05
Insumo	00001573	SINAPI	TERMINAL A COMPRESSAO EM COBRE ESTANHADO PARA CABO 6 MM2, 1 FURO E 1 COMPRESSAO, PARA PARAFUSO DE FIXACAO M6	Material	UN	2,0000000	1,98	3,96
Insumo	00034616	SINAPI	DISJUNTOR TERMOMAGNETICO PARA TRILHO DIN (IEC), BIPOLAR, 6 - 32 A	Material	UN	1,0000000	47,58	47,58

CONAB
CNPJ: 26.461.699/0001-80

MO sem LS =>	6,78	LS =>	0,00	MO com LS =>	6,78
Valor do BDI =>	13,62			Valor com BDI =>	74,36
		Quant. =>	1,0000000	Preço Total =>	74,36

11.16	Código	Banco	Descrição	Tipo	Und	Quant.	Valor Unit	Total		
Composição	93677	SINAPI	DISJUNTOR TETRAPOLAR TIPO DR, CORRENTE NOMINAL DE 40A - FORNECIMENTO E INSTALAÇÃO. AF_04/2016	INEL - INSTALAÇÃO ELÉTRICA/ELETRIFICAÇÃO E	UN	1,0000000	82,75	82,75		
Composição Auxiliar	88247	SINAPI	AUXILIAR DE ELETRICISTA COM ENCARGOS COMPLEMENTARES	Livro SINAPI: Cálculos e Parâmetros	H	0,5410000	22,81	12,34		
Composição Auxiliar	88264	SINAPI	ELETRICISTA COM ENCARGOS COMPLEMENTARES	Livro SINAPI: Cálculos e Parâmetros	H	0,5410000	27,74	15,00		
Insumo	00001574	SINAPI	TERMINAL A COMPRESSAO EM COBRE ESTANHADO PARA CABO 10 MM2, 1 FURO E 1 COMPRESSAO, PARA PARAFUSO DE FIXACAO M6	Material	UN	4,0000000	2,14	8,56		
Insumo	00034623	SINAPI	DISJUNTOR TERMOMAGNETICO PARA TRILHO DIN (IEC), BIPOLAR, 40 - 50 A	Material	UN	1,0000000	46,85	46,85		
					MO sem LS =>	20,13	LS =>	0,00	MO com LS =>	20,13
					Valor do BDI =>	18,54			Valor com BDI =>	101,29
						Quant. =>	1,0000000	Preço Total =>		101,29

11.17	Código	Banco	Descrição	Tipo	Und	Quant.	Valor Unit	Total		
Composição	97610	SINAPI	LÂMPADA COMPACTA DE LED 10 W, BASE E27 - FORNECIMENTO E INSTALAÇÃO. AF_09/2024	Iluminação Predial e Monitoramento	UN	1,0000000	13,24	13,24		
Composição Auxiliar	88247	SINAPI	AUXILIAR DE ELETRICISTA COM ENCARGOS COMPLEMENTARES	Livro SINAPI: Cálculos e Parâmetros	H	0,0508750	22,81	1,16		
Composição Auxiliar	88264	SINAPI	ELETRICISTA COM ENCARGOS COMPLEMENTARES	Livro SINAPI: Cálculos e Parâmetros	H	0,1628000	27,74	4,51		
Insumo	00012295	SINAPI	SOQUETE DE BAQUELITE BASE E27, PARA LAMPADAS	Material	UN	1,0000000	2,30	2,30		
Insumo	00038194	SINAPI	LAMPADA LED 10 W BIVOLT BRANCA, FORMATO TRADICIONAL (BASE E27)	Material	UN	1,0000000	5,27	5,27		
					MO sem LS =>	4,25	LS =>	0,00	MO com LS =>	4,25
					Valor do BDI =>	2,95			Valor com BDI =>	16,19
						Quant. =>	5,0000000	Preço Total =>		80,95

11.18	Código	Banco	Descrição	Tipo	Und	Quant.	Valor Unit	Total
Composição	96985	SINAPI	HASTE DE ATERRAMENTO, DIÂMETRO 5/8", COM 3 METROS - FORNECIMENTO E INSTALAÇÃO. AF_08/2023	Sistema de Proteção contra Descargas Atmosféricas - SPDA	UN	1,0000000	91,62	91,62
Composição Auxiliar	88247	SINAPI	AUXILIAR DE ELETRICISTA COM ENCARGOS COMPLEMENTARES	Livro SINAPI: Cálculos e Parâmetros	H	0,2484000	22,81	5,66

CONAB
CNPJ: 26.461.699/0001-80

Composição Auxiliar	88264	SINAPI	ELETRICISTA COM ENCARGOS COMPLEMENTARES	Livro SINAPI: Cálculos e Parâmetros	H	0,2484000	27,74	6,89	
Insumo	00003379	SINAPI	HASTE DE ATERRAMENTO EM AÇO COM 3,00 M DE COMPRIMENTO E DN = 5/8", REVESTIDA COM BAIXA CAMADA DE COBRE, SEM CONECTOR	Material	UN	1,0000000	79,07	79,07	
				MO sem LS =>	9,24	LS =>	0,00	MO com LS =>	9,24
				Valor do BDI =>	20,56			Valor com BDI =>	112,18
						Quant. =>	2,0000000	Preço Total =>	224,36

11.19	Código	Banco	Descrição	Tipo	Und	Quant.	Valor Unit	Total	
Composição	91943	SINAPI	CAIXA RETANGULAR 4" X 4" MÉDIA (1,30 M DO PISO), PVC, INSTALADA EM PAREDE - FORNECIMENTO E INSTALAÇÃO. AF_03/2023	Instalações Elétricas - Eletrodutos Embutidos, Cabos, Caixas, Tomadas e Interruptores	UN	1,0000000	20,63	20,63	
Composição Auxiliar	88247	SINAPI	AUXILIAR DE ELETRICISTA COM ENCARGOS COMPLEMENTARES	Livro SINAPI: Cálculos e Parâmetros	H	0,3010000	22,81	6,86	
Composição Auxiliar	88264	SINAPI	ELETRICISTA COM ENCARGOS COMPLEMENTARES	Livro SINAPI: Cálculos e Parâmetros	H	0,3010000	27,74	8,34	
Composição Auxiliar	88629	SINAPI	ARGAMASSA TRAÇO 1:3 (EM VOLUME DE CIMENTO E AREIA MÉDIA ÚMIDA), PREPARO MANUAL. AF_08/2019	Argamassas	m³	0,0012000	765,31	0,91	
Insumo	00001873	SINAPI	CAIXA DE PASSAGEM, EM PVC, DE 4" X 4", PARA ELETRODUTO FLEXIVEL CORRUGADO	Material	UN	1,0000000	4,52	4,52	
				MO sem LS =>	11,35	LS =>	0,00	MO com LS =>	11,35
				Valor do BDI =>	4,61			Valor com BDI =>	25,24
						Quant. =>	2,0000000	Preço Total =>	50,48

12			MURETA					31.125,38	
12.1	Código	Banco	Descrição	Tipo		Und	Quant.	Valor Unit	Total
Composição	96527	SINAPI	ESCAVAÇÃO MANUAL PARA VIGA BALDRAME OU SAPATA CORRIDA (INCLUINDO ESCAVAÇÃO PARA COLOCAÇÃO DE FÔRMAS). AF_01/2024	Fundações Rasas (Blocos, Sapatas, Vigas Baldrame)		m³	1,0000000	103,80	103,80
Composição Auxiliar	88309	SINAPI	PEDREIRO COM ENCARGOS COMPLEMENTARES	Livro SINAPI: Cálculos e Parâmetros		H	1,0040000	27,39	27,49
Composição Auxiliar	88316	SINAPI	SERVENTE COM ENCARGOS COMPLEMENTARES	Livro SINAPI: Cálculos e Parâmetros		H	3,5150000	21,71	76,31
				MO sem LS =>	74,16	LS =>	0,00	MO com LS =>	74,16
				Valor do BDI =>	23,14			Valor com BDI =>	126,94
						Quant. =>	18,7500000	Preço Total =>	2.380,12

12.2	Código Banco	Descrição	Tipo	Und	Quant.	Valor Unit	Total
-------------	---------------------	------------------	-------------	------------	---------------	-------------------	--------------

CONAB
CNPJ: 26.461.699/0001-80

Composição	103800	SINAPI	PEDRA ARGAMASSADA COM CIMENTO E AREIA 1:3, 40% DE ARGAMASSA EM VOLUME - AREIA E PEDRA DE MÃO COMERCIAIS - FORNECIMENTO E ASSENTAMENTO. AF_08/2022	Dissipadores de Energia	m³	1,0000000	678,23	678,23		
Composição Auxiliar	88309	SINAPI	PEDREIRO COM ENCARGOS COMPLEMENTARES	Livro SINAPI: Cálculos e Parâmetros	H	2,2158000	27,39	60,69		
Composição Auxiliar	88316	SINAPI	SERVENTE COM ENCARGOS COMPLEMENTARES	Livro SINAPI: Cálculos e Parâmetros	H	3,1021000	21,71	67,34		
Composição Auxiliar	88629	SINAPI	ARGAMASSA TRAÇO 1:3 (EM VOLUME DE CIMENTO E AREIA MÉDIA ÚMIDA), PREPARO MANUAL. AF_08/2019	Argamassas	m³	0,4412000	765,31	337,65		
Insumo	00004730	SINAPI	PEDRA DE MAO OU PEDRA RACHAO PARA ARRIMO/FUNDACAO (POSTO PEDREIRA/FORNECEDOR, SEM FRETE)	Material	m³	0,9086000	233,94	212,55		
					MO sem LS =>	150,40	LS =>	0,00	MO com LS =>	150,40
					Valor do BDI =>	151,03			Valor com BDI =>	829,26
							Quant. =>	18,7500000	Preço Total =>	15.548,62

12.3	Código	Banco	Descrição	Tipo	Und	Quant.	Valor Unit	Total		
Composição	103356	SINAPI	ALVENARIA DE VEDAÇÃO DE BLOCOS CERÂMICOS FURADOS NA HORIZONTAL DE 9X19X29 CM (ESPESSURA 9 CM) E ARGAMASSA DE ASSENTAMENTO COM PREPARO EM BETONEIRA. AF_12/2021	Alvenaria de Vedação	m²	1,0000000	61,98	61,98		
Composição Auxiliar	87292	SINAPI	ARGAMASSA TRAÇO 1:2:8 (EM VOLUME DE CIMENTO, CAL E AREIA MÉDIA ÚMIDA) PARA EMBOÇO/MASSA ÚNICA/ASSENTAMENTO DE ALVENARIA DE VEDAÇÃO, PREPARO MECÂNICO COM BETONEIRA 400 L. AF_08/2019	Argamassas	m³	0,0077000	642,19	4,94		
Composição Auxiliar	88309	SINAPI	PEDREIRO COM ENCARGOS COMPLEMENTARES	Livro SINAPI: Cálculos e Parâmetros	H	0,7700000	27,39	21,09		
Composição Auxiliar	88316	SINAPI	SERVENTE COM ENCARGOS COMPLEMENTARES	Livro SINAPI: Cálculos e Parâmetros	H	0,3850000	21,71	8,35		
Insumo	00007268	SINAPI	BLOCO CERAMICO / TIJOLO VAZADO PARA ALVENARIA DE VEDACAO, 8 FUROS NA HORIZONTAL DE 9 X 19 X 29 CM (L X A X C)	Material	UN	18,8700000	1,40	26,41		
Insumo	00034557	SINAPI	TELA DE ACO SOLDADA GALVANIZADA/ZINCADA PARA ALVENARIA, FIO D = *1,20 A 1,70* MM, MALHA 15 X 15 MM, (C X L) *50 X 7,5* CM	Material	M	0,4200000	2,32	0,97		
Insumo	00037395	SINAPI	PINO DE ACO COM FURO, HASTE = 27 MM (ACAO DIRETA)	Material	CENTO	0,0050000	44,88	0,22		
					MO sem LS =>	22,57	LS =>	0,00	MO com LS =>	22,57
					Valor do BDI =>	13,77			Valor com BDI =>	75,75
							Quant. ==>	68,4000000	Preço Total ==>	5.181,30

12.4	Código Banco	Descrição	Tipo	Und	Quant.	Valor Unit	Total
------	--------------	-----------	------	-----	--------	------------	-------

CONAB
CNPJ: 26.461.699/0001-80

Composição	101193	SINAPI	CERCA COM MOURÕES DE CONCRETO, RETO, H=2,30 M, ESPAÇAMENTO DE 2,5 M, CRAVADOS 0,5 M, COM 4 FIOS DE ARAME DE AÇO OVALADO 15X17 - FORNECIMENTO E INSTALAÇÃO. AF_05/2020	Cercas, Protetores e Alambrados	M	1,0000000	57,46	57,46	
Composição Auxiliar	88309	SINAPI	PEDREIRO COM ENCARGOS COMPLEMENTARES	Livro SINAPI: Cálculos e Parâmetros	H	0,5280000	27,39	14,46	
Composição Auxiliar	88316	SINAPI	SERVENTE COM ENCARGOS COMPLEMENTARES	Livro SINAPI: Cálculos e Parâmetros	H	0,5280000	21,71	11,46	
Composição Auxiliar	94962	SINAPI	CONCRETO MAGRO PARA LASTRO, TRAÇO 1:4,5:4,5 (EM MASSA SECA DE CIMENTO/ AREIA MÉDIA/ BRITA 1) - PREPARO MECÂNICO COM BETONEIRA 400 L. AF_05/2021	Produção de Concreto	m³	0,0090000	523,43	4,71	
Insumo	00000346	SINAPI	ARAME DE AÇO OVALADO 15 X 17 (45,7 KG, 700 KGF), ROLO 1000 M	Material	KG	0,1800000	25,57	4,60	
Insumo	00004107	SINAPI	MOURAO DE CONCRETO RETO, SECAO QUADRADA *10 X 10* CM, H= *2,30* M	Material	UN	0,4000000	54,07	21,62	
Insumo	00043130	SINAPI	ARAME GALVANIZADO 12 BWG, D = 2,76 MM (0,048 KG/M) OU 14 BWG, D = 2,11 MM (0,026 KG/M)	Material	KG	0,0287000	21,59	0,61	
MO sem LS =>					19,56	LS =>	0,00	MO com LS =>	19,56
Valor do BDI =>					12,85	Valor com BDI =>			70,31
Quant. =>						114,0000000	Preço Total =>		8.015,34

13			GRADIL					140.854,23	
13.1	Código	Banco	Descrição	Tipo	Und	Quant.	Valor Unit	Total	
Composição	10812	ORSE	Gradil Nylofor3D, malha 20x5cm, Ø 5mm 250x203 cm, Belgo ou similar, inclusivepostes (secção 60x40mm e h=2,60m) e acessórios	Alambrados e Gradis	m²	1,0000000	401,76	401,76	
Composição Auxiliar	10549	ORSE	Encargos Complementares - Servente	Provisórios	h	1,0000000	3,80	3,80	
Composição Auxiliar	10550	ORSE	Encargos Complementares - Pedreiro	Provisórios	h	1,0000000	3,67	3,67	
Insumo	00004750/SINA	ORSE	Pedreiro (horista)	Mão de Obra	h	1,0000000	19,02	19,02	
Insumo	00006111/SINA	ORSE	Servente de obras (horista)	Mão de Obra	h	1,0000000	14,58	14,58	
Insumo	11707	ORSE	Gradil Nylofor3D, malha 20x5cm, Ø 5mm 250x203 cm, Belgo ou similar	Material	pç	0,1970000	1.245,00	245,26	
Insumo	11708	ORSE	Poste de gradil Nylofor 3D, h=2,60m, seção de 40x60mm, Belgo ou similar	Material	pç	0,2463000	382,08	94,10	
Insumo	12678	ORSE	Fixador poliamida 40 x 60mm, para poste Nylofor, Belgo ou similar	Material	pç	1,5000000	12,59	18,88	
Insumo	12679	ORSE	Tampa para poste Nylofor 60 x 40mm, Belgo ou similar	Material	pç	0,2463000	9,98	2,45	
				MO sem LS =>	33,60	LS =>	0,00	MO com LS =>	33,60
				Valor do BDI =>	90,29			Valor com BDI =>	492,05

Quant. => 286,2600000 Preço Total => 140.854,23

14			PORTÕES					19.987,52	
14.1	Código	Banco	Descrição	Tipo		Und	Quant.	Valor Unit	Total
Composição	112564	SBC	KIT PARA AUTOMACAO DE PORTAO DESLIZANTE (CORRER)	ESQUADRIAS DE ALUMINIO		UN	1,0000000	1.220,24	1.220,24
Insumo	036531	SBC	KIT MOTOR PARA PORTAO DESLIZANTE 1/2 HP	Material		UN	1,0000000	1.088,56	1.088,56
Insumo	099250	SBC	ELETRICISTA	Mão de Obra		H	4,0000000	17,83	71,32
Insumo	099806	SBC	AJUDANTE DE ELETRICISTA	Mão de Obra		H	4,0000000	15,09	60,36
				MO sem LS =>	131,68	LS =>	0,00	MO com LS =>	131,68
				Valor do BDI =>	274,15			Valor com BDI =>	1.494,39
						Quant. =>	2,0000000	Preço Total =>	2.988,78

14.2	CódigoBanco		Descrição	Tipo	Und	Quant.	Valor Unit	Total	
Composição	C4557	SEINFRA	PORTÃO DESLIZANTE NYLOFOR, COMPOSTO DE QUADRO, PAINÉIS E ACESSÓRIOS COM PINTURA ELETROSTÁTICA COM TINTA POLIESTER, NAS CORES VERDE OU BRANCA, COM POSTE EM AÇO REVESTIDO, COR VERDE OU BRANCA - FORNECIMENTO E MONTAGEM	OUTROS ELEMENTOS	m²	1,0000000	630,91	630,91	
Insumo	I8437	SEINFRA	PORTÃO DESLIZANTE NYLOFOR, COMPOSTO DE QUADRO, PAINÉIS E ACESSÓRIOS COM PINTURA ELETROSTÁTICA COM TINTA POLIESTER, NAS CORES VERDE OU BRANCA, COM POSTE EM AÇO REVESTIDO, COR VERDE OU BRANCA - FORNECIMENTO E MONTAGEM	Material	m²	1,0000000	630,91	630,91	
				MO sem LS =>	0,00	LS =>	0,00	MO com LS =>	0,00
				Valor do BDI =>	141,76			Valor com BDI =>	772,67
						Quant. ==>	12,0000000	Preço Total ==>	9.272,04

14.3	Código	Banco	Descrição	Tipo	Und	Quant.	Valor Unit	Total
Composição	C4557	SEINFRA	PORTÃO DESLIZANTE NYLOFOR, COMPOSTO DE QUADRO, PAINÉIS E ACESSÓRIOS COM PINTURA ELETROSTÁTICA COM TINTA POLIESTER, NAS CORES VERDE OU BRANCA, COM POSTE EM AÇO REVESTIDO, COR VERDE OU BRANCA - FORNECIMENTO E MONTAGEM	OUTROS ELEMENTOS	m²	1,0000000	630,91	630,91

CONAB
CNPJ: 26.461.699/0001-80

Insumo	I8437	SEINFRA	PORTÃO DESLIZANTE NYLOFOR, COMPOSTO DE QUADRO, PAINÉIS E ACESSÓRIOS COM PINTURA ELETROSTÁTICA COM TINTA POLIESTER, NAS CORES VERDE OU BRANCA, COM POSTE EM AÇO REVESTIDO, COR VERDE OU BRANCA - FORNECIMENTO E MONTAGEM	Material	m²	1,0000000	630,91	630,91	
				MO sem LS =>	0,00	LS =>	0,00	MO com LS =>	0,00
				Valor do BDI =>	141,76			Valor com BDI =>	772,67
						Quant. =>	10,0000000	Preço Total =>	7.726,70

15			SERVIÇOS COMPLEMENTARES					2.498,36	
15.1	Código	Banco	Descrição	Tipo		Und	Quant.	Valor Unit	Total
Composição	9537	SINAPI	LIMPEZA FINAL DA OBRA	SEDI - SERVIÇOS DIVERSOS		m²	1,0000000	4,24	4,24
Composição Auxiliar	88316	SINAPI	SERVENTE COM ENCARGOS COMPLEMENTARES	Livro SINAPI: Cálculos e Parâmetros		H	0,1400000	21,71	3,03
Insumo	00000003	SINAPI	ACIDO CLORIDRICO / ACIDO MURIATICO, DILUICAO 10% A 12% PARA USO EM LIMPEZA	Material		L	0,0500000	24,24	1,21
				MO sem LS =>	2,12	LS =>	0,00	MO com LS =>	2,12
				Valor do BDI =>	0,94			Valor com BDI =>	5,18
						Quant. =>	482,3100000	Preço Total =>	2.498,36

Total sem BDI	228.648,86
Total do BDI	51.222,52
Total Geral	279.871,38

Rafael de Jesus Silva Monteiro
Setor de Engenharia

Conab - Sureg-XX/Matriz

Processo:
21220.000059/2025-40**MINUTA DE CONTRATO ADMINISTRATIVO****MINUTA DE CONTRATO****PROCESSO N.º 21220.000059/2025-40****CONTRATO Nº: _____/2025****Pregão Eletrônico Conab/Sureg-PI Nº __/2025****CONTRATO DE COMPRA QUE ENTRE SI CELEBRAM A COMPANHIA NACIONAL
DE ABASTECIMENTO - CONAB****E A EMPRESA _____ PARA EXECUÇÃO DE SERVIÇO
DE ENGENHARIA COM FORNECIMENTO****DE MÃO DE OBRA, MATERIAIS E EQUIPAMENTOS, NECESSÁRIOS À
CONSTRUÇÃO E INSTALAÇÃO DE MURO, GRADIL, PORTÕES****AUTOMATIZADOS E GUARITA DE VIGILÂNCIA 24H COM BANHEIRO, NO
ARMAZÉM DA UA-TERESINA LOCALIZADO NO PÁTIO****DE MANOBRAS DA RFFSA.**

A COMPANHIA NACIONAL DE ABASTECIMENTO - CONAB, Empresa Pública Federal, entidade dotada de personalidade jurídica de direito privado, de capital fechado, na forma preceituada no § 1º do art. 173 da Constituição Federal, constituída nos termos do art. 19, inciso II, da Lei nº 8.029, de 12 de abril de 1990, vinculada ao Ministério do Desenvolvimento Agrário e Agricultura Familiar- MDA, conforme medida Provisória nº 1.154 de 1º de janeiro de 2023 e Decreto nº 11.401 de 23 de janeiro de 2023, regido pela Lei nº 6.404, de 15 de dezembro de 1976, pela Lei nº 13.303, de 30 de junho de 2016, pelo Decreto nº 8.945, de 27 de dezembro de 2016, e demais legislações aplicáveis, e pelo seu Estatuto Social aprovado pela Assembleia Geral, realizada em 20 de janeiro de 20203 publicada no DOU em 23 de março de 2023, Edição 57, Seção 1, com sede em Brasília-DF, no SGAS, Quadra 901, Conjunto "A", inscrita no CNPJ nº 26.461.699/0001-80, Inscrição Estadual nº 07.122.550-1, e Superintendência Regional do Piauí, localizada na Rua Honório de Paiva, nº 475 - Piçarra, na cidade de Teresina-PI, inscrita no CNPJ/MF sob o nº 26.461.699/0386-68 e Inscrição Estadual nº 19.445.358-8, neste ato representada por seu Superintendente Regional, **Sr. DANILO ROCHA BRITO VIANA**, conforme Portaria nº 113 de 18 de março de 2022, pelo Gerente de Finanças e Administração, **Sr. ALESSANDRO MENDES DA COSTA**, conforme Portaria nº 109 de 23 de Março

de 2020, parte doravante denominada **CONTRATANTE**, e de outro lado, a **EMPRESA** _____, estabelecida _____, inscrita no CNPJ sob o nº _____, neste ato, representada pelo Sr.^a _____, tendo em vista o que consta no Processo N° **21220.000059/2025-40** e em observância às disposições do Norma de Organização (NOC) 10.901 – Regulamento de Licitações e Contrato – RLC, na forma do Inciso LXXIV do art. 3º, da Lei nº 13.303/2016, art. 6º, XLI e suas alterações, resolvem celebrar o presente Termo de Contrato, mediante as cláusulas e condições a seguir enunciadas:

1. **CLÁUSULA PRIMEIRA - DO OBJETO**

1.1 Contratação de empresa para execução de serviço de engenharia com fornecimento de mão de obra, materiais e equipamentos, necessários à construção e instalação de muro, gradil, portões automatizados e guarita de vigilância 24h com banheiro, no armazém da UA-Teresina localizado no pátio de manobras da RFFSA. Conforme especificações, condições, quantidades e exigências estabelecidas, nas quantidades e exigências detalhadas neste Contrato e estabelecidas no Projeto Básico.

1.2 Este Termo de Contrato vincula-se ao Edital do Pregão, identificado no preâmbulo e à proposta vencedora, independentemente de transcrição.

2. **CLÁUSULA SEGUNDA - DA VIGÊNCIA**

2.1 O prazo de vigência do contrato será de até 90 (noventa) dias, contados da data de sua assinatura do contrato, prorrogável na forma dos arts. 497 e 498, ambos do Regulamento de Licitações e Contratos da Conab (RLC).

3. **CLÁUSULA TERCEIRA - DA FORMA DE FORNECIMENTO, DO PRAZO, DO LOCAL DE ENTREGA E DA GARANTIA DOS SERVIÇOS**

3.1. A prestação dos serviços se dará tão logo o contrato administrativo seja assinado pelas partes (Contratante e Contratada);

3.2. Os serviços deverão ter um período de garantia de, no mínimo, 06 (seis) meses para serviços e 12 (doze) meses para equipamentos, contados do recebimento definitivo pela Contratante.

3.3. Os locais onde ocorrerão os serviços:

MUNICÍPIO	UNIDADE	ENDEREÇO
1	TERESINA-PI	CONAB/UNIDADE ARMAZENADORA DE TERESINA - PI Endereço: Rua cinco, Vila São Raimundo, bairro Itararé, Teresina-PI, CEP: 64078-225, no horário normal de expediente (07h30min a 11h30min e 13h a 17h), nos dias úteis de segunda a sexta-feira, ou por contato via telefone através dos números (86) 3194-5427 / 5480 / 5486.

4. **CLÁUSULA QUARTA - DO RECEBIMENTO DOS SERVIÇOS**

4.1 O recebimento provisório ou definitivo do objeto não exclui a responsabilidade da Contratada pelos prejuízos resultantes da incorreta execução do Contrato;

4.2.O recebimento provisório será realizado pela Fiscalização, conforme previsto neste Projeto Básico;

4.3.Ao final de cada SERVIÇO executado, a Fiscalização deverá apurar o resultado das avaliações da execução do objeto e, se for o caso, a análise do desempenho e qualidade da prestação dos serviços realizados em consonância com os indicadores previstos no ato convocatório;

4.4.Será elaborado Projeto Básico Provisório detalhado acerca das ocorrências na execução do Contrato, os quais serão encaminhados ao empregado ou comissão designada para o recebimento definitivo;

4.5.O recebimento definitivo, ato que concretiza o ateste da execução dos serviços, será realizado pelo empregado ou comissão designada para tal;

4.6.Para a perfeita execução dos serviços, a Contratada deverá disponibilizar os materiais, equipamentos, ferramentas e utensílios necessários nas quantidades e qualidades necessárias, promovendo sua substituição quando indicado pela Fiscalização.

4.7. O não cumprimento dos prazos ensejará a aplicação de sanções previstas neste Termo de Referência.

5. CLÁUSULA QUINTA - DO VALOR DO CONTRATO

5.1 O valor do presente Termo de Contrato será de até R\$ _____ (_____), referente a execução do serviço na Unidade.

5.2 No valor acima estão incluídas todas as despesas ordinárias diretas e indiretas decorrentes da execução contratual, inclusive tributos e/ou impostos, encargos sociais, trabalhistas, previdenciários, fiscais e comerciais incidentes, taxa de administração, frete, seguro e outros necessários ao cumprimento integral do objeto da contratação.

6. CLÁUSULA SEXTA - DA GARANTIA CONTRATUAL

6.1 A CONTRATADA deverá apresentar, no prazo de 10 (dez) dias corridos após a assinatura do Contrato, prorrogáveis por igual período, comprovante de prestação de garantia correspondente a 5% (cinco por cento) do valor do contrato, conforme parâmetros do art. 439 do RLC, do valor do Contrato. Conforme o item 14 e sub itens do Projeto Básico.

7. CLÁUSULA SÉTIMA - DA DOTAÇÃO ORÇAMENTÁRIA

7.1 A despesa orçamentária da execução deste Contrato correrá à conta da Natureza da Despesa _____, PTRES _____, Fonte: _____, do plano interno recupera UN.As despesas que atenderão a contratação estão programadas em dotação orçamentária própria, prevista no orçamento da União para o exercício de 2025 e correrão por meio do PTRES Nº:**229526**- Natureza de Despesa:**33.90.39.16** - Fonte: **1000** - Plano Interno **RECUPERA UN** e Ação Orçamentária **DESENVOLVIMENTO DO ABASTECIMENTO AGROALIMENTAR**.

8. CLÁUSULA OITAVA - DAS OBRIGAÇÕES DA CONTRATANTE

8.1 São obrigações da Contratante:

8.1.1 receber o objeto no prazo e condições estabelecidas no Edital e seus anexos;

8.1.2 verificar minuciosamente, no prazo fixado, a conformidade dos serviços recebidos provisoriamente com as especificações constantes do Edital e seus anexos e da proposta, para fins de aceitação e recebimento definitivo;

8.1.2 comunicar à Contratada, por escrito, sobre imperfeições, falhas ou irregularidades verificadas no objeto fornecido, para que seja substituído, reparado ou corrigido;

8.1.3 rejeitar, no todo ou em parte, fornecimento de bens executado em desacordo com o previsto neste Termo de Referência;

8.1.4 acompanhar e fiscalizar o cumprimento das obrigações da Contratada, através de empregado ou comissão especialmente designados;

8.1.5 efetuar o pagamento à Contratada no valor correspondente ao fornecimento do objeto, no prazo e forma estabelecidos no Edital e seus anexos.

8.1.6 A Conab não responderá por quaisquer compromissos assumidos pela Contratada com terceiros, ainda que vinculados à execução do Contrato, bem como por qualquer dano causado a terceiros em decorrência de ato da Contratada, de seus empregados, prepostos ou subordinados.

9. CLÁUSULA NONA - DAS OBRIGAÇÕES DA CONTRATADA

9.1 A Contratada deve cumprir todas as obrigações constantes **no Item 10 do Projeto Básico - Anexo I do Edital e seus anexos**, assumindo exclusivamente seus riscos e as despesas decorrentes da boa e perfeita execução do objeto e, ainda:

9.1.1 responsabilizar-se pelos vícios e danos decorrentes do objeto, de acordo com os art. 12, 13 e 17 a 27, do Código de Defesa do Consumidor (Lei nº 8.078, de 1990);

9.1.2 substituir, reparar ou corrigir, às suas expensas, no prazo fixado no Projeto Básico, o objeto com avarias ou defeitos;

9.1.3 comunicar à Contratante, no prazo máximo de 24 (vinte e quatro) horas que antecede a data da entrega, os motivos que impossibilitem o cumprimento do prazo previsto, com a devida comprovação;

9.1.4 manter, durante toda a execução do contrato, em compatibilidade com as obrigações assumidas, todas as condições de habilitação e qualificação exigidas na licitação;

9.1.5 prestar todos os esclarecimentos que forem solicitados pela Conab, durante a realização do Contrato;

9.1.6 indicar preposto para representá-la durante a execução do contrato.

10. CLÁUSULA DÉCIMA - DA PROTEÇÃO DE DADOS PESSOAIS

10.1. As Partes comprometem-se, sempre que aplicável, a atuar em conformidade com a legislação vigente sobre proteção de dados relativos a uma pessoa física identificada ou identificável ("Dados Pessoais") e as determinações de órgãos reguladores/fiscalizadores sobre a matéria, em especial, a Lei nº 13.709/2018 (LGPD), e incluindo, entre outros, a Lei 12.965 (Marco Civil da Internet), de 23 de abril de 2014, o Decreto Federal 8.771, de 11 de maio de 2016, e demais leis e

regulamentos aplicáveis. No caso de situações não definidas nesta cláusula aplica-se o disposto na Lei nº 13.709/2018.

10.2. As Partes, ao efetuarem a assinatura no presente instrumento jurídico reconhecem que, toda operação realizada com os Dados Pessoais identificados neste instrumento, serão devidamente tratadas, de acordo com as bases legais dispostas no art. 7º da Lei 13.709/2018, vinculando-se especificamente para a execução das atividades deste instrumento jurídico.

10.3. A PARTE RECEPTORA garante a utilização de processos sob os aspectos da segurança da informação, principalmente no que diz respeito à proteção contra vazamento de informações e conscientização dos colaboradores sobre o uso adequado das informações.

10.4. A PARTE RECEPTORA, incluindo todos os seus colaboradores, compromete-se a tratar todos os Dados Pessoais como confidenciais, exceto se já eram de conhecimento público sem qualquer contribuição da PARTE RECEPTORA, ainda que este instrumento jurídico venha a ser resolvido e independentemente dos motivos que derem causa ao seu término ou resolução.

10.5 A PARTE RECEPTORA deverá manter registro das operações de tratamento de Dados Pessoais que realizar, bem como implementar medidas técnicas e organizativas necessárias para proteger os dados contra a destruição total, acidental ou ilícita, a perda, a alteração, a comunicação ou difusão ou o acesso não autorizado, além de garantir que o ambiente (seja ele físico ou lógico) utilizado por ela para o tratamento de dados pessoais são estruturados de forma a atender os requisitos de segurança, aos padrões de boas práticas e de governança e aos princípios gerais previstos em Lei e às demais normas regulamentares aplicáveis.

10.6 A PARTE RECEPTORA deverá notificar a PARTE REVELADORA, no prazo determinado em regulamento da Autoridade Nacional, ou seja, em até 2 (dois) dias úteis da ciência, de qualquer não cumprimento das disposições legais ou contratuais relacionadas aos Dados Pessoais que afete a PARTE REVELADORA, assim como de qualquer violação de Dados Pessoais que teve acesso em função do presente instrumento jurídico.

10.7 A PARTE RECEPTORA deverá por seus próprios meios adotar instrumentos de proteção dos Dados Pessoais junto aos seus colaboradores e fornecedores, de forma a preservar o sigilo dos Dados Pessoais da PARTE REVELADORA.

10.8 As Partes reconhecem que o compartilhamento ou a transferência de dados pessoais para as bases de dados internas da Conab e para o Órgão da Imprensa Nacional para publicação dos atos oficiais da Administração Pública, quando for necessário, está contemplada pelo disposto no art. 26 da Lei Geral de Proteção de Dados Pessoais, e pelo inciso IV do § 1º do mesmo artigo, conforme a finalidade do referido instrumento jurídico.

10.9 As Partes "REVELADORA" e "RECEPTORA", por si e seus subcontratados, garante que, caso seja necessário transferir para o exterior qualquer Informação Pessoal cumprirá as Leis de Proteção de Dados Pessoais, em especial os artigos 33 a 36 da Lei Geral de Proteção de Dados Pessoais referentes à transferência internacional de Informações pessoais."

11. CLÁUSULA DÉCIMA PRIMEIRA - DA SUSTENTABILIDADE AMBIENTAL

11.1 Compete à Contratada, no que couber, atender os critérios de sustentabilidade ambiental previstos no art. 10 do RLC.

11.2 A Contratada se responsabiliza administrativamente, civilmente e penalmente por qualquer dano causado pelo seu produto ao meio ambiente, podendo responder, inclusive, perante a Conab, pelos eventuais prejuízos causados à Companhia.

12. CLÁUSULA DÉCIMA SEGUNDA - DA MANUTENÇÃO DA QUALIFICAÇÃO E HABILITAÇÃO

12.1 A CONTRATADA se obriga a manter durante todo o período de execução do objeto deste Contrato, em compatibilidade com as obrigações assumidas, as condições de habilitação e qualificações exigidas na licitação.

13. CLÁUSULA DÉCIMA TERCEIRA - DO ACOMPANHAMENTO E DA FISCALIZAÇÃO DO CONTRATO

13.1 O acompanhamento e a fiscalização do contrato serão exercidos de acordo com o previsto no item 22 e subsequentes do Projeto Básico, e conforme Regulamento de Licitações e Contratos - RLC.

14. CLÁUSULA DÉCIMA QUARTA - DO PAGAMENTO

14.1 O prazo para pagamento à CONTRATADA e demais condições a ele referentes se encontram definidos no ANEXO IX do Projeto Básico Anexo I do Edital e nos artigos 558 a 567 do RLC.

15. CLÁUSULA DÉCIMA QUINTA - DO REAJUSTE

15.1. Não haverá previsão de reajuste, conforme o item 16 e 16.1 do Projeto Básico.

16. CLÁUSULA DÉCIMA SEXTA - DAS SANÇÕES ADMINISTRATIVAS

16.1 A contratada, em caso de inadimplemento de suas obrigações, garantido o contraditório e ampla defesa anteriormente a sua aplicação definitiva, ficará sujeita às seguintes sanções previstas no RLC e na Lei nº 13.303, de 2016:

- a) advertência;
- b) multa moratória;
- c) multa compensatória;
- d) multa rescisória, para os casos de rescisão unilateral, por descumprimento contratual;
- e) suspensão do direito de participar de licitação e impedimento de contratar com a Conab, por até 02 (dois) anos.

16.1.1 As sanções previstas nos incisos “a” e “e” poderão ser aplicadas com as dos incisos “b”, “c” e “d”.

16.1.2 O contratado que cometer qualquer das infrações elencadas no artigo 576 a 580 do RLC, dentre outras apuradas pela fiscalização do contrato durante a sua execução, ficará sujeito, sem prejuízo da responsabilidade civil e criminal, as sanções previstas neste item.

16.1.3 A aplicação das penalidades previstas neste item realizar-se-á no processo administrativo da contratação assegurado a ampla defesa e o contraditório à Contratada, observando-se as regras previstas no RLC.

16.1.4 A aplicação de sanção administrativa e o seu cumprimento não eximem o infrator da obrigação de corrigir as irregularidades que deram origem à sanção.

16.2 Da sanção de advertência:

16.2.1 A sanção de advertência é cabível sempre que o ato praticado não seja suficiente para acarretar prejuízo à Conab, suas instalações, pessoas, imagem, meio ambiente, ou a terceiros.

16.2.2 A aplicação da sanção do subitem anterior importa na comunicação da advertência à contratada, devendo ocorrer o seu registro junto ao SICAF, no SICAF e no cadastro de empresas inidôneas de que trata o artigo 23 da Lei nº 12.846, de 2013.

16.3 Da sanção de multa:

16.3.1 A multa poderá ser aplicada nos seguintes casos:

a) em decorrência da prática por parte do contratado das condutas elencadas nos artigos 576 e 580 do RLC deverá ser aplicada multa correspondente a 3% (três por cento) sobre o valor estimado da licitação correspondente;

b) multa moratória de 0,3% (três décimos por cento) por dia de atraso injustificado na entrega sobre o valor da parcela não executada, até o limite de 15 (quinze) dias; esgotado o prazo limite a que se refere a alínea anterior e a critério da Conab, poderá ocorrer a não aceitação do objeto, sem prejuízo da rescisão unilateral da avença;

c) multa compensatória no percentual de 10% (dez por cento) sobre o valor da parcela não executada, no caso de inexecução parcial do contrato;

d) multa compensatória de 15% (quinze por cento) sobre o valor total do contrato, no caso de inexecução total do contrato;

e) multa rescisória de 20% (vinte por cento) sobre o valor total do contrato, no caso de rescisão contratual unilateral do contrato;

f) A multa, aplicada após regular processo administrativo, será descontada da garantia do respectivo contratado. Se a multa for de valor superior ao valor da garantia prestada, além da perda desta, responderá o contratado pela sua diferença, a qual será descontada dos pagamentos eventualmente devidos pela Conab ou ainda, quando for o caso, cobrada judicialmente.

16.3.2 A aplicação da sanção de multa deverá ser registrada no SICAF.

16.4 Da sanção de suspensão:

16.4.1 Cabe a sanção de suspensão do direito de participar de licitação e impedimento de contratar com a Conab em razão de ação ou omissão capaz de causar, ou que tenha causado, prejuízo à Conab, suas instalações, pessoas, imagem, meio ambiente ou, ainda, em decorrência de determinação legal.

16.4.2 A aplicação da sanção de suspensão do direito de participar de licitação e impedimento de contratar com a Conab, por até 02 (dois) anos, será aplicada de acordo com os arts. 579 a 580 do RLC e registrada no SICAF e no Cadastro de Empresas Inidôneas - CEIS de que trata o art. 23 da Lei nº 12.846, de 2013.

17. CLÁUSULA DÉCIMA SÉTIMA - DA RESCISÃO

17.1 A inexecução total do Contrato ensejará a sua rescisão, enquanto a inexecução parcial poderá ensejar a sua rescisão, com as consequências cabíveis, conforme disposto nos Arts. 568 a 572 do RLC.

17.2 A rescisão poderá ser:

- a) por ato unilateral e escrito da Conab;
- b) amigável, por acordo entre as partes, reduzida a termo no processo de contratação, desde que haja conveniência para a Conab; e
- c) judicial, por determinação judicial.

17.2.1 A rescisão amigável deverá ser precedida de autorização escrita e fundamentada da autoridade competente.

17.2.2 A rescisão amigável não será cabível nos casos em que forem constatados descumprimentos contratuais sem apuração de responsabilidade iniciada ou com apuração ainda em curso.

17.2.3 Os casos de rescisão contratual serão formalmente motivados, assegurando-se à Contratada o direito à prévia e ampla defesa, conforme procedimento previsto nos art. 582 a 593 do RLC.

17.2.4 A rescisão por ato unilateral da Conab acarreta as seguintes consequências, sem prejuízo das sanções previstas na Cláusula Décima Quinta e no art. 574 do RLC:

- a) assunção imediata do objeto contratado, pela Conab, no estado e local em que se encontrar;
- b) execução da garantia contratual, quando houver, para ressarcimento pelos eventuais prejuízos sofridos pela Conab; e
- c) na hipótese de insuficiência da garantia contratual, quando houver, a retenção dos créditos decorrentes do Contrato até o limite dos prejuízos causados à Conab.

17.3 A rescisão deverá ser formalizada por termo de rescisão unilateral ou distrato, no caso de rescisão amigável, devendo o respectivo extrato ser publicado no Diário Oficial da União.

17.4 O termo de rescisão, sempre que possível, será precedido:

- a) Balanço dos eventos contratuais já cumpridos ou parcialmente cumpridos;
- b) Relação dos pagamentos já efetuados e ainda devidos;
- c) Indenizações e multas.

18. CLÁUSULA DÉCIMA OITAVA - DA SUBCONTRATAÇÃO

18.1. Não é permitido que a CONTRATADA realize subcontratação dos serviços deste Projeto Básico, salvo quando a natureza do serviço trate de itens que por sua especialização necessitem do emprego de empresas ou profissionais especialmente habilitados. A responsabilidade sobre os serviços subcontratados é da CONTRATADA e não poderá ser transmitida aos subcontratados.

19. CLÁUSULA DÉCIMA NONA - DA MATRIZ DE RISCOS E RESPONSABILIDADES

19.1. A MATRIZ DE RISCOS é a cláusula contratual definidora dos riscos e das responsabilidades entre o CONTRATANTE e a CONTRATADA e caracterizadora do equilíbrio econômico financeiro na execução do Contrato, em termos de ônus financeiros decorrentes de eventos supervenientes à contratação.

19.2. A CONTRATADA é integral e exclusivamente responsável por todos os riscos e responsabilidades relacionados ao objeto do ajuste, conforme hipóteses não-exaustivas elencadas na MATRIZ DE RISCOS – Anexo I do Termo de Referência.

19.3 A CONTRATADA não é responsável pelos riscos e responsabilidades relacionados ao objeto do ajuste quando estes competirem à CONTRATANTE, conforme estabelecido na MATRIZ DE RISCOS – Anexo I do Termo de Referência.

19.4 A MATRIZ DE RISCOS – Anexo VI do Projeto Básico constitui peça integrante deste Contrato, independentemente de transcrição.

20. CLÁUSULA VIGÉSIMA - DA ALTERAÇÃO DO CONTRATO

20.1 O presente Contrato poderá ser alterado nas hipóteses previstas do artigo 510 do Regulamento de Licitações e Contratos da Conab, vedando-se alterações que resultem em violação ao dever de licitar.

20.2 A CONTRATADA poderá aceitar, nas mesmas condições contratuais, os acréscimos ou supressões que se fizerem necessárias, até 25% (vinte e cinco por cento) do valor inicial atualizado do contrato.

20.3 Nenhum acréscimo ou supressão poderá exceder o limite estabelecido no item anterior, salvo as supressões resultantes de acordo celebrado entre os contratantes.

20.4 Fica vedada a celebração de termos aditivos decorrentes de eventos supervenientes alocados, na Matriz de Riscos, como de responsabilidade da contratada.

20.5 A CONTRATADA somente poderá solicitar o reequilíbrio econômico-financeiro nas hipóteses excluídas de suas responsabilidades previstas na Matriz de Riscos – Anexo VI do Projeto Básico.

21. CLÁUSULA VIGÉSIMA PRIMEIRA - DA ALTERAÇÃO SUBJETIVA

21.1 É admissível a fusão, cisão ou incorporação da contratada com/em outra pessoa jurídica, desde que sejam observados pela nova pessoa jurídica todos os requisitos de habilitação exigidos na licitação original; sejam mantidas as demais cláusulas e condições do contrato; não haja prejuízo à execução do objeto pactuado e haja a anuência expressa da CONAB à continuidade do contrato.

22. CLÁUSULA VIGÉSIMA SEGUNDA - DAS VEDAÇÕES

22.1 É vedado à CONTRATADA:

- a) caucionar ou utilizar este Termo de Contrato para qualquer operação financeira;
- b) interromper a execução contratual sob alegação de inadimplemento por parte da CONTRATANTE, salvo nos casos previstos em lei.
- c) subcontratar, na íntegra, o objeto licitatório.

23. CLÁUSULA VIGÉSIMA TERCEIRA - DA VEDAÇÃO AO NEPOTISMO

23.1 Conforme disposto no parágrafo único do art. 12 do RLC e no artigo 7º do Decreto nº 7.203, de 2010, fica vedada a contratação:

- a) de empregado ou dirigente da Conab como pessoa física;
- b) a quem tenha relação de parentesco, até o terceiro grau civil, com autoridade do Ministério da Agricultura, Pecuária e Abastecimento; dirigente da Conab ou empregado da Conab cujas atribuições envolvam a atuação na área responsável pela licitação e contratação;

c) de empresa cujo proprietário, mesmo na condição de sócio, tenha terminado o seu prazo de gestão ou rompido seu vínculo com a Conab há pelo menos (06) seis meses;

d) de empresas cujos administradores ou sócios tenham relação de parentesco, em linha reta ou colateral por consanguinidade ou afinidade até o terceiro grau, com agente público que exerça cargo em comissão ou função de confiança na CONAB, incluindo neste parentesco, cônjuge ou companheiro.

24. CLÁUSULA VIGÉSIMA QUARTA - DA VINCULAÇÃO

24.1 Consideram-se integrantes do presente Instrumento Contratual os termos do Edital de Pregão Eletrônico CONAB n.º ____/20__ e seus Anexos, a Proposta da CONTRATADA, datada de ____/____/____, no que couber, e demais documentos pertinentes, independente de transcrição.

25. CLÁUSULA VIGÉSIMA QUINTA - DA LEGISLAÇÃO APLICÁVEL

25.1 Os casos omissos serão decididos pela CONTRATANTE, segundo as disposições contidas no RLC, na Lei nº 13.303, de 2016 e demais normas federais de licitações e contratos administrativos aplicáveis às empresas públicas e, subsidiariamente, segundo as disposições contidas na Lei nº 8.078, de 1990 - Código de Defesa do Consumidor - e normas e princípios gerais dos contratos.

26. CLÁUSULA VIGÉSIMA SEXTA - DA PUBLICAÇÃO

26.1 A publicação do extrato do presente contrato deverá ser providenciada pela CONTRATANTE até o 5º (quinto) dia útil do mês subsequente ao da sua assinatura no Diário Oficial da União, conforme disposto no art. 480 do RLC.

27. CLÁUSULA VIGÉSIMA SÉTIMA - DO FORO

27.1 As partes elegem o foro da Justiça Federal, Seção Judiciária de Teresina-PI, competente para dirimir quaisquer dúvidas suscitadas em razão deste Contrato, que não puderem ser resolvidas de comum acordo.

Por estarem justas e acordadas firmam o presente instrumento, diante das testemunhas abaixo identificadas.

Assinado Eletronicamente pelo SEI, Teresina, __ de _____ de 20__

Pela Contratante: _____

Pela Contratada: _____



Documento assinado eletronicamente por **DEMERVAL ALVES DE MOURA**, **Auxiliar Administrativo - Conab**, em 07/08/2025, às 08:58, conforme horário oficial de Brasília, com fundamento no art. 4º, § 3º, do [Decreto nº 10.543, de 13 de novembro de 2020](#).



Documento assinado eletronicamente por **DANILO ROCHA BRITO VIANA**, **Superintendente Regional - Conab**, em 21/08/2025, às 12:15, conforme horário oficial de Brasília, com fundamento no art. 4º, § 3º, do [Decreto nº 10.543, de 13 de novembro de 2020](#).



A autenticidade deste documento pode ser conferida no site: https://sei.agro.gov.br/sei/controlador_externo.php?acao=documento_conferir&id_orgao_acesso_externo=0, informando o código verificador **44630598** e o código CRC **93E8D2F9**.

Referência: Processo nº.: 21220.000059/2025-40	SEI: nº.: 44630598
--	--------------------