

Balanço Social

2019



Conab Companhia Nacional de Abastecimento

Companhia Nacional de Abastecimento

Diretoria Executiva Atual

Diretor-Presidente da Companhia Nacional de Abastecimento

José Samuel de Miranda Melo Júnior

Diretor-Executivo de Operações e Abastecimento

José Jesus Trabulo de Sousa Júnior

Diretor-Executivo Administrativo, Financeiro e de Fiscalização

José Ferreira da Costa Neto

Diretor-Executivo de Gestão de Pessoas

Bruno Scalon Cordeiro

Diretor-Executivo de Política Agrícola e Informações

Sergio De Zen

Superintendente de Estratégia e Organização

Maria Letícia Tamer Godinho

Gerência de Planejamento Estratégico

Nilda Maria Domingos Mendes – Gerente

André Vinagre Silva

Ellen Sabrina Marques Zartarian

Juliana Macedo Martins de Barros

Larissa Castro da Costa

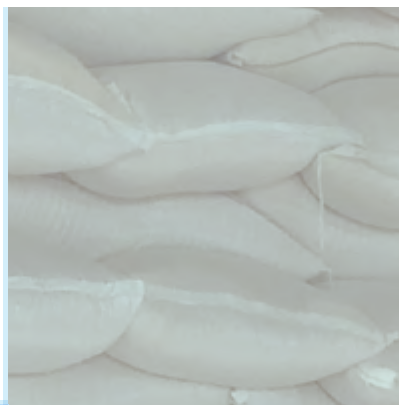

Balanço Social

2019



Conab Companhia Nacional de Abastecimento

Copyright © 2020 – Companhia Nacional de Abastecimento – Conab
Qualquer parte desta publicação pode ser reproduzida, desde que citada a fonte.
Disponível em: www.conab.gov.br
ISSN: 2318-5430

Realização

Superintendência de Estratégia e Organização – Suorg
Gerência de Planejamento Estratégico – Geple

Equipe técnica:

André Vinagre Silva, Deise Menezes Ribeiro Fassio, Ellen Sabrina Marques Zartarian, Erick de Brito Farias, Juliana Martins Torres, Juliana Macedo Martins de Barros, Larissa Castro da Costa, Maria do Socorro da Silva, Nilda Maria Domingos Mendes

Editoração:

Superintendência de Marketing e Comunicação - Sumac
Gerência de Eventos e Promoção Institucional - Gepin
Projeto Gráfico e diagramação: Luiza Aires

Fotos:

Acervo Conab

Normalização:

Thelma Das Graças Fernandes Sousa – CRB-1/1843

Catálogo na publicação: Equipe da Biblioteca Josué de Castro

C743b

Companhia Nacional de Abastecimento.
Balanço Social / Companhia Nacional de Abastecimento. – ano
1 – Brasília : Conab, 2000-

Anual.

Disponível em: www.conab.gov.br

ISSN 2318-5430

1. Conab. 2. Política Social. 3. Desenvolvimento Social. I. Título.

CDU: 338.43(05)

Distribuição:

Companhia Nacional de Abastecimento
Superintendência de Estratégia e Organização
SGAS Quadra 901 Bloco A Lote 69, Ed. Conab - 70390-010 – Brasília – DF
(61) 3312-6356
<http://www.conab.gov.br> / suorg@conab.gov.br

SUMÁRIO

1	APRESENTAÇÃO	7
2	GERAÇÃO DE CONHECIMENTO	10
3	POLÍTICAS PÚBLICAS	16
4	ABASTECIMENTO E REGULAÇÃO	25
5	SUSTENTABILIDADE AMBIENTAL E INOVAÇÃO	33
6	PLANEJAMENTO ESTRATÉGICO	35
7	CANAIS DE ACESSO AO CIDADÃO	36
8	GESTÃO DE PESSOAS E QUALIDADE DE VIDA	37
9	DADOS FINANCEIROS	40
10	BALANÇO SOCIAL	42

Diretoria Executiva em 2019

Diretor-Presidente da Companhia Nacional de Abastecimento

Newton Araújo Silva Júnior

Diretor-Executivo de Operações e Abastecimento

Bruno Scalon Cordeiro

Diretor-Executivo Administrativo, Financeiro e de Fiscalização

José Ferreira da Costa Neto

Diretor-Executivo de Gestão de Pessoas

Claudio Rangel Pinheiro

Diretor-Executivo de Política Agrícola e Informações

Guilherme Soria Bastos Filho

A atuação combinada de geração de informações e execução de políticas de suporte ao produtor e pela segurança alimentar faz a Conab presente em todo o Brasil. Ao balanço do ano, os números atestam essa contribuição ao país. No encerramento de 2019, éramos 3.954 contratados que, somados aos estagiários e aos jovens aprendizes, somávamos 4.254 atuantes na matriz, em Brasília, e nas 27 regionais da Conab.

Para a divulgação das informações geradas e apresentação das políticas executadas, os canais eletrônicos da Companhia são atualizados diariamente. Além do site principal, o Portal de Informações, formatado com o suporte de software de BI (Business Intelligence), e as redes sociais - Facebook, Twitter, Youtube, Instagram e LinkedIn - tornam acessíveis informações a milhares de pessoas. Ao longo de 2019, foram 7,3 milhões de acessos ao site principal. Mesmo com os conteúdos apenas em língua portuguesa, foram registrados acessos partindo de mais de 150 países. Os mais frequentes vieram dos Estados Unidos.

Na linha de suporte ao produtor, a Conab ofertou leilões de Prêmio para o Escoamento de Produto (PEP) e Prêmio Equalizador Pago ao Produtor (Pepro). Houve interesse apenas pelo Pepro, para laranja. Pelo Programa de Aquisição de Alimentos (PAA), foram pagos R\$ 59 milhões e beneficiados quase 14 mil produtores na soma das três modalidades do programa: compra para formação de estoques, aquisição de sementes e compra com doação simultânea. No total, foram adquiridas 18.935 toneladas de alimentos e 576 toneladas de sementes.

Como parte da Política de Garantia de Preços Mínimos para produtos da Biodiversidade (PGPM-Bio), a Conab atendeu 9.338 extrativistas de 11 produtos, em 13 estados. O pagamento de subvenções foi de R\$ 18,8 milhões, quase duas vezes mais que o executado no ano anterior, proporcionando aumento de R\$ 2 mil na renda média de cada extrativista atendido.

Ainda na temática da sociobiodiversidade, a Conab e o Ministério da Agricultura apresentaram o PAA e a PGPM-Bio para o público do XXV Congresso Mundial da União Internacional de Organizações de Pesquisa Florestal. Como parte do evento, colocaram em evidência os produtos brasileiros no “Espaço da Sociobiodiversidade”, aumentando as interações comerciais. Paralelamente, a Conab realizou quatro Encontros de Oportunidades de Negócios para empreendimentos da agricultura familiar e da sociobiodiversidade.

O acordo firmado com a Conexsus, organização sem fins lucrativos voltada ao fomento de negócios comunitários rurais e florestais, vai na mesma direção. A parceria prevê, por

exemplo, o apoio da Conab com informações para o Portal da Sociobiodiversidade e o apoio a iniciativas de comércio eletrônico.

A atuação da Conab junto a populações que vivem em regiões de florestas e ajudam a conservar a biodiversidade brasileira é significativa. Como parte do projeto estratégico Fortaf - Fortalecimento da Agricultura Familiar na Amazônia Legal, a equipe Conab, ao longo de 2019, capacitou 5.530 agricultores familiares para terem acesso a mercado. Realizou também dois encontros de negócios no Pará e no Acre. O programa segue e seus resultados têm superados as metas do Plano Plurianual do Ministério da Agricultura.

No âmbito especificamente do Agronordeste, plano de ação do Ministério da Agricultura para impulsionar o desenvolvimento da região, foram atendidos mais de 26 mil agricultores familiares que venderam parte de suas safras pelo PAA, ou adquiriram milho a preço de atacado, pelo Programa de Vendas em Balcão (ProVB), ou ainda que receberam subvenção na venda de produtos do extrativismo (PGPM-Bio).

Ainda entre as ações de apoio a produtores de pequeno porte, em 2019, a Conab comercializou 135.800 toneladas de milho a preço de atacado a 19 mil criadores que compram pequenas quantidades - ProVB. O programa chegou a 1.281 municípios do país. Cerca de 70% do cereal foi para produtores do Nordeste, mas teve importância também a criadores do Rio Grande do Sul, onde a safra foi prejudicada pela falta de chuva.

Na linha de políticas voltadas à segurança alimentar e nutricional, a Conab, em parceria com o Ministério da Cidadania, adquiriu alimentos por meio de leilão eletrônico, montou cestas e distribui cerca de 285 mil unidades a populações quilombolas e indígenas. Em apoio a entidades socioassistenciais, a Companhia doou aproximadamente 81 toneladas de alimentos. A título de ajuda humanitária, destinou 8.019 toneladas de alimentos para a população de Gaza/Palestina e ainda 22,8 toneladas de leite em pó para o governo de Roraima acolher venezuelanos.

Por trás da operacionalização dessas atividades, estão equipes bastante especializadas na armazenagem, realização de leilões eletrônicos e contratação de fretes que movimentam milhares de toneladas de alimentos.

No total, os leilões eletrônicos realizados pela Conab para o Ministério da Cidadania, com o objetivo de doação, somaram R\$ 13,77 milhões. A mesma equipe responsável pelas operações de leilão eletrônico movimentou mais R\$ 4 milhões na modalidade negociações para terceiros.

A estrutura de armazenagem da Conab, em 2019, contava com 65 unidades que totalizavam capacidade estática de 1,7 milhão de toneladas. Esses armazéns dão suporte às diversas políticas executadas pela Companhia, além de prestarem serviço de estocagem a produtores. A equipe especializada neste segmento mantém também um cadastro de

unidades armazenadoras de todo o País, o Sicarm. No encerramento de 2019, constavam no Sistema cerca de 17 mil unidades, com capacidade aproximada de 170 milhões de toneladas.

Como parte dos estudos sobre armazenagem e logística, a Companhia realizou em novembro de 2019 o I Seminário sobre Eficiência e Redução de Perdas no Armazenamento e Transporte de Grãos no Brasil. Reuniram-se especialistas de diversas instituições e foram apresentados os resultados das pesquisas sobre perdas no armazenamento e transporte firmado junto ao CNPq em 2014. As principais contribuições foram reunidas em livro que será lançado no início de 2021.

São variadas as frentes de atuação da Conab, e os resultados confirmam o atendimento relevante à sociedade. Mas as demandas são dinâmicas e desafiadoras. Para atendê-las, tem sido aberto espaço para sugestões do corpo funcional. No concurso Inova Conab de 2019, foram recebidas 42 propostas, entre elas a de criação de um aplicativo para a compra e venda de produtos da agricultura familiar.

Ao Leitor deste Balanço Social, informamos ainda que os indicadores na perspectiva “sociedade” alcançaram 88,35% no desempenho médio para todas as unidades. O destaque foi para o indicador Informações voltadas à inteligência agropecuária, que atingiu 100% da meta.

Agradecemos o interesse por conhecer melhor a Companhia Nacional de Abastecimento. Com satisfação, apresentamos a seguir os resultados detalhados ao longo de 2019.

Guilherme Soria Bastos Filho

Diretor-Presidente da Conab*

* Gestão de fev. a dez./2020, período de elaboração deste Balanço

2.1 Informação e Conhecimento da Agropecuária

As informações e conhecimentos disponibilizados pela Companhia constituem-se em importante contribuição no processo de tomada de decisão do governo, dos agentes econômicos e dos consumidores, principalmente nas áreas econômica, social, ambiental, política e de interesses comuns de toda a sociedade.

A Conab atua de forma estratégica, dinâmica e efetiva como núcleo de inteligência do Estado ao divulgar dados como: avaliação e estimativas de safras, monitoramento agroclimático, impactos climáticos, custos de produção, preços, indicadores agropecuários, balança de oferta e demanda, além de diversas análises do processo produtivo.

O aprimoramento contínuo de metodologias de trabalho e o fortalecimento de parcerias com outras entidades permitem à Conab democratizar informação e conhecimento de forma ágil, transparente, imparcial e segura, abrangendo distintos atores do agronegócio, como: produtores rurais, agroextrativistas, governo, formuladores de políticas públicas, instituições de ensino e pesquisa, setor industrial, instituições financeiras e de comercialização, agentes de transportes, armazenadores e demais usuários de informação do setor agropecuário.

As análises e projeções foram baseadas em modelos estatísticos, observados o pacote tecnológico, as condições de cultivo e o uso de tecnologia para o mapeamento de áreas cultivadas e o monitoramento agrometeorológico e espectral.

O compartilhamento das informações com a sociedade se dá através do site da Companhia e por meio do Portal de Informações Agropecuárias.

conab.gov.br

portaldeinformacoes.conab.gov.br

Alcance das informações:

CERCA DE
150
PAÍSES
ACESSAM

ESTADOS UNIDOS
CHINA
GRÃ-BRETANHA
ARGENTINA
JAPÃO
ÍNDIA
ALEMANHA
FRANÇA
ITÁLIA
MÉXICO

QUEM MAIS ACESSA NO
BRASIL

DISTRITO FEDERAL
SÃO PAULO
MINAS GERAIS
GOIÁS
RIO GRANDE DO SUL

2018

5 MILHÕES
DE ACESSOS

814,5 MIL RELACIONADOS A SAFRAS:
GRÃOS, CANA E CAFÉ

2019

7,3 MILHÕES
DE ACESSOS

1,5 RELACIONADOS A INFORMAÇÕES AGROPECUÁRIAS
50% FORAM SOBRE SAFRAS:
GRÃOS, CANA E CAFÉ

Mídias sociais:



Publicações:

464

CONJUNTURAS DA AGROPECUÁRIA COM MÉDIA DE 303 DOWNLOADS POR PUBLICAÇÃO

4

BOLETINS DA SOCIOBIODIVERSIDADE
COM MÉDIA DE 964 DOWNLOADS
POR PUBLICAÇÃO

MAIOR MÉDIA DE
ACESSOS É O DO AÇAÍ:

4.125

DOWNLOADS POR PUBLICAÇÃO

7.700

DOWNLOADS DA PERSPECTIVAS
PARA A AGROPECUÁRIA SAFRA
2019/2020

Qualificação das Informações de Custos de Produção e Preços Agropecuários

35

CUSTOS DE PRODUÇÃO
ATUALIZADOS EM CAMPO.

MAIS DE
100

PRODUTOS AGROPECUÁRIOS
PESQUISADOS HÁ MAIS
DE 30 ANOS.

900

CUSTOS DE PRODUÇÃO
ATUALIZADOS, MEDIANTE
COLETA DE PREÇOS.

16 MIL

REGISTROS DE SÉRIES
HISTÓRICAS EM BANCO
DE DADOS.

174.293

NOVAS INFORMAÇÕES
REGISTRADAS NA BASE DO
SIAGRO EM 2019.

47

PRODUTOS AGROPECUÁRIOS ANALISADOS NO
ÂMBITO DO PROGRAMA DE GARANTIA DE PREÇOS DA
AGRICULTURA FAMILIAR (PGPAF).

FERRAMENTAS DE BUSINESS INTELLIGENCE PARA ACESSO DE INFORMAÇÕES DE FORMA INTERATIVA:

Em implementação:

O sistema Radar de Preços dará suporte às pesquisas realizadas pela Conab, tanto em relação aos preços de produtos agropecuários quanto às atividades correlatas.

Integração:

Início da integração dos dados das notas fiscais eletrônicas para acompanhamento dos preços dos produtos e do cálculo dos custos de produção.

Estimativa da Produção e Monitoramento Agrícola

32

BOLETINS COM
INFORMAÇÕES DA
SAFRA AGRÍCOLA.

75

TÉCNICOS DA
COMPANHIA
ENVOLVIDOS.

CERCA DE
900

COLABORADORES
EM TODO O BRASIL.

ACOMPANHAMENTO DE

18

CULTURAS E

3

PRODUTOS
AGROINDUSTRIAIS



ALGODÃO



FEIJÃO



GERGELIM
NOVO!



GIRASOL



AMENDOIM



ARROZ



SORGO



AVEIA



CANOLA



MAMONA



MILHO



SOJA



TRITICALE



CANA-DE-AÇÚCAR



CAFÉ



CENTEIO



CEVADA



TRIGO



AÇÚCAR



ETANOL DE CANA



ETANOL DE MILHO
NOVO!

Monitoramento de lavouras

MAIS DE

650 MIL

HECTARES MAPEADOS
COM BASE EM IMAGENS
DE SATÉLITES



Fonte: Conab

2.2 Apoio ao Mercado Hortigranjeiro

O Programa Brasileiro de Modernização do Mercado Hortigranjeiro (Prohort) tem por finalidade contribuir para o desenvolvimento e a modernização do setor hortigranjeiro nacional, proporcionando maior interação entre os diversos agentes governamentais envolvidos no setor e os integrantes da cadeia de produção e distribuição.



Por meio do site ou aplicativo do Prohort, a Conab disponibiliza informações compiladas de preços, quantidade, valor, origem e destino dos produtos comercializados através das centrais de abastecimento. Dispõe ainda os dados estatísticos em uma plataforma única de acesso público.

acesse **Sistema de Informações dos Mercados de Abastecimento do Brasil - SIMAB**

acesse **Sistema de Preços Diários**

acesse **Comercialização nas Ceasas**

acesse **Aplicativo de Preços Prohort – Ceasas**

BOLETIM HORTIGRANJEIRO:

Conjuntura mensal dos seguintes produtos: alface, tomate, batata, cebola, cenoura, banana, laranja, maçã, mamão e melancia.

acesse **Boletim**

COMERCIALIZAÇÃO TOTAL DE FRUTAS E HORTALIÇAS NAS CEASAS EM 2019:

Total comercializado de hortigranjeiros, em quantidade e valor transacionado, pelas Centrais de Abastecimento do país.

acesse **Publicações**

Em 2019, foram comercializadas 16,8 milhões de toneladas de frutas e hortaliças, correspondendo a mais de R\$ 41 bilhões (dados de 61 Ceasas brasileiras), conforme Tabela 1. Em relação a 2018, houve aumento de 0,31%, indicando estabilidade na comercialização, e majoração de 12,97% no valor transacionado. O percentual de participação de cada região no volume comercializado é apresentado no Gráfico 1.

Tabela 1: Volume (Kg) e Valor (R\$) de hortigranjeiros comercializados, por região, nas Ceasas em 2019

REGIÃO	VOLUME (KG)	VALOR (R\$)
SUDESTE	9.308.179.943	23.345.619.894,67
NORDESTE	3.689.389.262	8.230.682.288,77
SUL	2.281.450.721	5.637.924.367,81
CENTRO-OESTE	1.464.077.548	3.626.185.536,54
NORTE	63.102.998	173.806.567,00
TOTAL	16.806.200.472	41.014.218.654,79

Fonte: Conab

Gráfico 1: Percentual de participação das regiões na quantidade comercializada de hortigranjeiros nas Ceasas, em 2019.

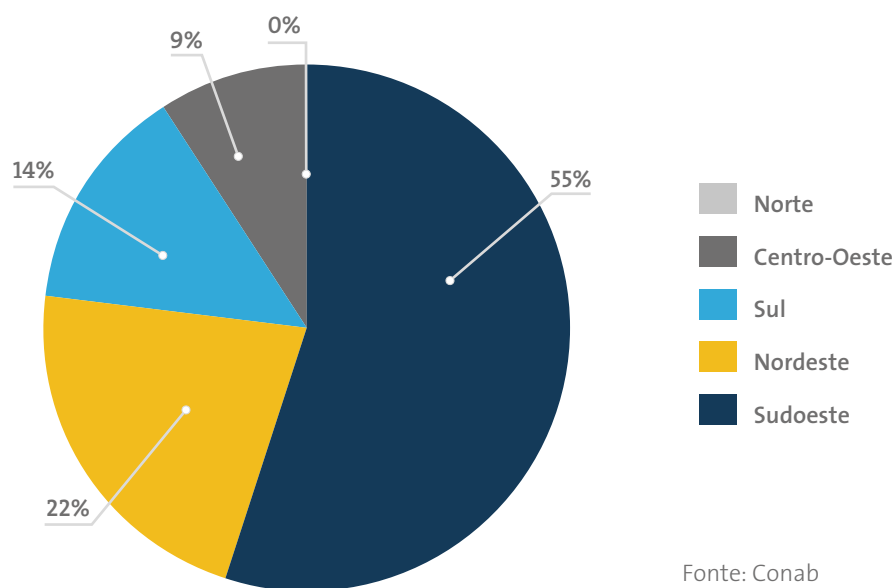

No ano de 2019, o Prohort e a Superintendência Regional da Conab do Distrito Federal e Entorno iniciaram o levantamento in loco de dados das culturas de tomate, de batata e de cebola na Região Integrada de Desenvolvimento do Distrito Federal e Entorno - RIDE. O relatório da pesquisa está na etapa de finalização para posterior publicação, contribuindo para a tomada de decisão de produtores, comerciantes, agentes públicos, dentre outros.

A Companhia segue coordenando Grupo de Trabalho para proposição de ações voltadas à modernização das Centrais de Abastecimento, criado pela Portaria MAPA nº 267/2019. O relatório final direcionado à modernização e, se for o caso, à reestruturação das centrais de abastecimento brasileiras encontra-se em fase de validação pelos membros do GT, para apresentação ao MAPA.

3 POLÍTICAS PÚBLICAS

3.1 Política de Garantia de Preços Mínimos

A Política de Garantia de Preço Mínimo – PGPM é instrumento da Política Agrícola que visa a garantia de um preço mínimo ao produtor rural, comportando sua manutenção na atividade agropecuária enquanto se recupera de algum evento que desestabilize o desempenho esperado dos preços, que pode ser resultado de eventos climáticos fora do normal, pressões do mercado externo ou desbalanceamento entre produção e consumo interno.

A Conab executou leilões de Prêmio para o Escoamento de Produto (PEP) e de Prêmio Equalizador Pago ao Produtor (Pepro) de laranja.

Conheça o **PEP**

Conheça o **PEPRO**

Acesse a **PGPM**

3.148 TONELADAS
NEGOCIADAS

R\$367.593,20

VALOR TOTAL DO PRÊMIO

SEND O:

PEP – PRÊMIO PARA ESCOAMENTO DO PRODUTO;
PEPRO – PRÊMIO EQUALIZADOR PAGO AO PRODUTOR RURAL;
PGPM- POLÍTICA DE GARANTIA DE PREÇOS MÍNIMOS.

A negociação por meio do Pepro permitiu que produtores do Rio Grande do Sul vendessem o produto para escoamento em qualquer região do Brasil.

Compatibilidade entre preços e custos

33 produtos da PGPM e PGPM-Bio foram analisados para a definição de preços mínimos para os mercados nacional e internacional.

acesse **Preços Mínimos**



3.2 Política de Garantia de Preços Mínimos para a Sociobiodiversidade (PGPM-Bio)

Uma parcela da Política de Garantia de Preços Mínimos se destina, especificamente a apoiar os extrativistas, produtores mais sensíveis aos riscos de falta de renda, denominada PGPM-Bio.

A PGPM-Bio consiste na formulação de um preço mínimo pelo governo e na garantia do recebimento desse preço pelo extrativista no momento da venda de produtos como babaçu, mangaba, castanha do Brasil e o Pirarucu.

9.338

PRODUTORES
EXTRATIVISTAS BENEFICIÁRIOS

114

MUNICÍPIOS
EM 13 ESTADOS

R\$ 18,8

MILHÕES INVESTIDOS:
QUASE 2X MAIS QUE EM 2018

RENDA MÉDIA DE

R\$ 2 MIL

POR EXTRATIVISTAS

39

VIAGENS CORPORATIVAS PARA GESTÃO
DOS PAGAMENTOS DE SUBVENÇÃO
AOS EXTRATIVISTAS E ORIENTAÇÃO ÀS
FORMAS DE ACESSO À PGPM-Bio

11

PRODUTOS
EXTRATIVOS
SUBVENCIONADOS

19 MIL T

DE PRODUTOS

4

ENCONTROS
DE OPORTUNIDADES
DE NEGÓCIOS

5

VISITAS
TÉCNICAS

acesse **Execução da PGPM-Bio em 2019**

Outros destaques

A LEI Nº 13.881/2019

possibilitou o pagamento
de subvenção econômica
para produtos extrativos
de origem animal.

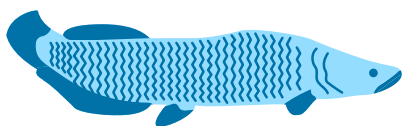

Com isso,

o pirarucu de manejo

foi incluído na pauta da PGPM-Bio, com

preço mínimo fixado de R\$ 7,83/kg

(contra um preço médio de
comercialização de R\$ 4,71/kg).

A ação tem potencial de beneficiar cerca de
4 mil famílias de pescadores artesanais
somente no estado do Amazonas, auferindo
renda anual de até R\$ 2,5 mil por família.

acesse **Matéria**

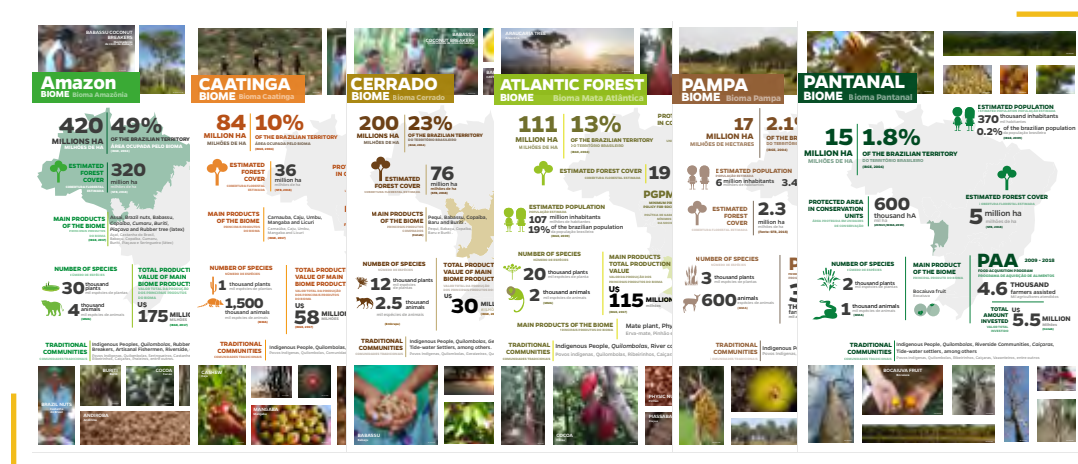

A Cooperação entre a Conab e o MAPA/SAF para participação no **XXV IUFRO** aportou R\$ 200 mil para apoio à construção do Espaço da Sociobiodiversidade Brasileira e promoção da Feira de Produtos da Sociobiodiversidade e da Agricultura Familiar do Brasil.

O evento oportunizou a divulgação dos produtos florestais dos diferentes biomas brasileiros, gerando novas oportunidades de negócios. Tal ação configurou a maior integração entre Conab e MAPA/SAF/SFB até hoje.

acesse **Biodiversidade em evento internacional**

3.3 Suporte à Agricultura Familiar

O Programa de Aquisição de Alimentos (PAA) integra o Sistema Nacional de Segurança Alimentar e Nutricional (Sisan) e está alinhado às políticas públicas de garantia do direito humano à alimentação adequada e saudável.

As modalidades de aquisição de produtos da agricultura familiar, operacionalizadas pela Conab no âmbito do PAA, incluem a Compra Direta da Agricultura Familiar (CDAF), Compra com Doação Simultânea (CDS), Aquisição de Sementes e Apoio à Formação de Estoques pela Agricultura Familiar (CPR-Estoque).

EM 2019

Foram realizados 4 Encontros de Oportunidades de Negócios para empreendimentos da agricultura familiar e da sociobiodiversidade.

34

ORGANIZAÇÕES
GOVERNAMENTAIS

16

EMPRESAS
COMPRADORAS

23

ORGANIZAÇÕES
DE APOIO

34

COOPERATIVAS

21

ASSOCIAÇÕES

acesse **Matéria**



Compra com Doação Simultânea

Nessa modalidade, são comprados produtos da agricultura familiar e distribuídos a pessoas em situação de insegurança alimentar e nutricional.

EM 2019

12.611

AGRICULTORES
FAMILIARES
BENEFICIADOS

856

COOPERATIVAS
E ASSOCIAÇÕES

223

TIPOS DE
PRODUTOS

18 MIL T

DE ALIMENTO

523

MUNICÍPIOS

RENDA MÉDIA

R\$4 MIL

POR AGRICULTOR

R\$50 MILHÕES

INVESTIDOS

PAA CDS - 2019

Em execução

Novos contratos

Em execução e novos contratos

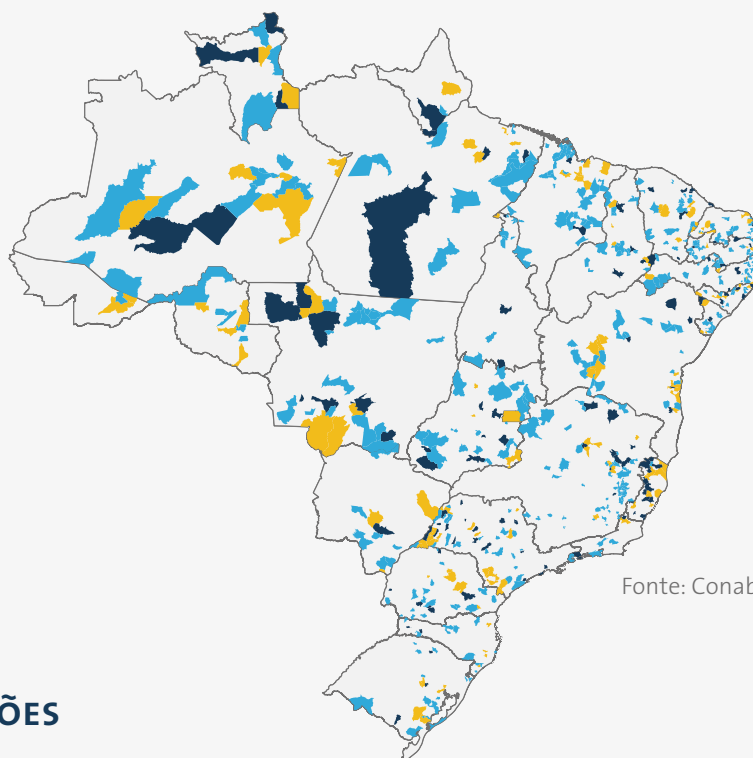

Fonte: Conab

EM 2019

AQUISIÇÃO DE SEMENTES

Nessa modalidade, são adquiridas sementes de associações e cooperativas para doação a produtores familiares.

FORMAÇÃO DE ESTOQUES

Nessa modalidade, são adquiridos produtos para a formação de estoques públicos. As operações foram contratadas em 2019 e devem ser iniciadas no início de 2020.

EM 2019

326

AGRICULTORES FAMILIARES BENEFICIADOS

R\$4,3 MILHÕES

INVESTIDOS

576 TONELADAS

DE SEMENTES

RENDIA MÉDIA

R\$13 MIL

POR AGRICULTOR

acesse **Agricultura Familiar**

762

AGRICULTORES FAMILIARES BENEFICIADOS

39

ASSOCIAÇÕES E COOPERATIVAS

R\$4,7 MILHÕES

INVESTIDOS

935

TONELADAS DE PRODUTOS

R\$6 MIL

POR AGRICULTOR FAMILIAR

Termo de parceria Conab X Conexsus

ACORDO FIRMADO EM DEZEMBRO DE 2019, CUJOS PRINCIPAIS OBJETIVOS SÃO:

- Desenvolvimento do Portal da Sociobiodiversidade;
- Fomento ao uso do leilão eletrônico da Conab e acesso ao PAA - Formação de Estoques;
- Desenvolvimento de projetos para captação de recursos;
- Apoio a iniciativas de comércio eletrônico.



Conab
Companhia Nacional
de Abastecimento

e



acesse **Matéria**

3.4 Agronordeste

A Conab integra as ações do Ministério da Agricultura, Pecuária e Abastecimento destinadas ao AgroNordeste – plano de ação para impulsionar o desenvolvimento econômico, social e sustentável do meio rural da região nordeste. O programa será implantado em 2019 e 2020 em 230 municípios dos nove estados do Nordeste e parte de Minas Gerais, divididos em 12 territórios, com uma população rural de 1,7 milhão de pessoas.

Em 2019 as principais ações foram:

PLANO DE AÇÃO PARA O NORDESTE:

26.331

agricultores familiares e pequenos criadores beneficiados em 2019

VENDAS EM BALCÃO

98,7 MIL T DE MILHO
(72,7% DO TOTAL)

PGPM-BIO

R\$10 MILHÕES PAGOS A EXTRATIVISTAS
(53,1% DO TOTAL)

PAA

COMPRA COM DOAÇÃO SIMULTÂNEA

R\$23,9 MILHÕES PAGOS
(47,8% DO TOTAL)

R\$9,97 MILHÕES EM NOVOS CONTRATOS
(32,1% DO TOTAL)

FORMAÇÃO DE ESTOQUES

R\$1,9 MILHÃO CONTRATADOS
(40,4% DO TOTAL)

SEMENTES

R\$1,3 MILHÃO PAGOS
(30,2% DO TOTAL)

3.5 Fortaf

O projeto de Fortalecimento da Agricultura Familiar na Amazônia Legal, conhecido como Fortaf-AL, executado pela Conab pretende impulsionar a agricultura familiar na Amazônia Legal, assegurando renda e apoio para preservação ambiental, em um contexto Socioambiental e Econômico.

Em 2019 as principais ações foram:



6.599

agricultores familiares beneficiados em 2019 nos programas executados pela Conab

5.530

agricultores familiares capacitados para acesso a mercados em 2019

2 Encontros de Oportunidades de Negócios realizados: PA e AC

10 EMPRESAS
COMPRADORAS

11 ORGANIZAÇÕES
GOVERNAMENTAIS

15 ORGANIZAÇÕES
DE APOIO

181 PARTICIPANTES

35 COOPERATIVAS E
ASSOCIAÇÕES

3.6 Programa de Vendas em Balcão

EM 2019

135.800

TONELADAS DE MILHO
COMERCIALIZADAS

1.281

MUNICÍPIOS ATENDIDOS

77

UNIDADES DE VENDA
DISTRIBUÍDAS EM

21

ESTADOS E NO
DISTRITO FEDERAL

19.000

CRIADORES DE PEQUENO
PORTE

funcionamento do **Programa**

Tabela 2: Comercialização de milho do ProVB em 2019

REGIÃO	QUANTIDADE VENDIDA (T)	RECEITA (R\$ MIL)	CLIENTES (Nº)
NORTE	6.186.720	4.562.343	2.259
NORDESTE	98.780.958	71.479.848	12.853
CENTRO-OESTE	7.256.564	4.049.448	1.547
SUDESTE	8.963.359	6.596.073	1.782
SUL	14.633.033	7.959.554	701
TOTAL	135.820.634	94.647.267	19.142

Fonte: Conab

A região Nordeste é a que mais se destaca na demanda pelo milho em grãos do ProVB, respondendo por mais de 70% da comercialização do produto em 2019.

Em 2019, o ProVB foi essencial para atendimento da demanda aumentada pelo milho em grãos nos estados do Rio Grande do Sul e de Santa Catarina, que enfrentaram prejuízos nas safras de milho locais em virtude da falta de chuvas.

4.1 Ação de Distribuição de Alimentos a Grupos Populacionais Tradicionais Específicos (ADA)

Saiba o que é a **ADA**

No transcorrer do exercício de 2019, a Companhia promoveu a doação, no âmbito da ADA:

285_{MIL}
CESTAS

TOTALIZANDO
6.201

TONELADAS DE ALIMENTOS

A ação visa ao atendimento de famílias de comunidades indígenas e de comunidades remanescentes de quilombos.

4.2 Doação de produtos para entidades socioassistenciais e órgãos públicos governamentais com atuação direta em ações de segurança alimentar e nutricional

Entenda como funciona a suplementação da oferta de alimentos para entidades públicas e/ou de interesse social, com atuação direta em ações de segurança alimentar e nutricional:

Saiba **Mais**

EM 2019

DOAÇÃO DE APROXIMADAMENTE

81

TONELADAS DE ALIMENTOS
BENEFICIANDO INSTITUIÇÕES
SOCIAIS

ESTADOS CONTEMPLADOS



Fonte: Conab

4.3 Assistência Humanitária Internacional

Saiba mais sobre a Assistência Humanitária Internacional e sobre a parceria da Conab com a Agência Brasileira de Cooperação, do Ministério das Relações Exteriores (ABC/MRE):

Acesse **Assistência Humanitária Internacional**



EM 2019

DOAÇÃO DE

4.059

TONELADAS DE ARROZ BENEFICIADO
A GAZA/PALESTINA

8.019

TONELADAS DOADAS ÀQUELA REGIÃO

DOAÇÃO DE

22.799

TONELADAS DE LEITE EM PÓ PARA O GOVERNO
DE RORAIMA E PARA A OPERAÇÃO ACOLHIDA,
VOLTADA PARA REFUGIADOS E MIGRANTES
VENEZUELANOS QUE SE ENCONTRAM NO
REFERIDO ESTADO

4.4 Apoio à comercialização

Venda de estoques

Considerando as condições de mercado e visando o atendimento às políticas de abastecimento, foram realizadas, no decorrer do ano, operações de vendas dos estoques públicos da cultura de milho por meio dos leilões eletrônicos da Companhia

327.879,58

TONELADAS NEGOCIADAS

R\$ 136.113.275,86

NEGOCIADOS

Acesse **Venda de estoques**



Aquisições

Foram adquiridas sacarias para acondicionamento de milho, visando atendimento do Programa de Vendas em Balcão.

1.176.322

UNIDADES

R\$ 1.629.879,09

EM AQUISIÇÕES

Acesse **Aquisições**

Compras para doação

Foram realizadas, no decorrer do ano, compras de diversos produtos, por meio de leilões eletrônicos para o Ministério da Cidadania (MC), em todo o Brasil, visando a composição de cestas de alimentos para doação a famílias em situação de vulnerabilidade alimentar.

R\$ 13.769.162,07

EM PRODUTOS ADQUIRIDOS

Acesse **Compras para doação**

Negociações para terceiros

A Conab realizou leilões para venda de produtos de terceiros por meio do Sistema Eletrônico de Comercialização (SEC), negociando a venda de produtos como café, milho, soja e sorgo. A atividade é amparada em Acordo de Cooperação Técnica entre os órgãos do governo.

4.322,24

TONELADAS NEGOCIADAS

R\$ 4.005.347,60

VALOR DA OPERAÇÃO SEM ICMS

Acesse **Negociações para Terceiros**

4.5 Armazenagem e Abastecimento

O segmento de armazenagem da Companhia conta, atualmente, com 65 Unidades Armazenadoras (UAs) em sua rede própria, com capacidade estática de 1,7 milhão de toneladas.

As UAs prestam suporte às políticas e programas públicos, como a Política de Garantia de Preços Mínimos, Programa de Vendas em Balcão, Ação e Distribuição de Alimentos e Programa de Aquisição de Alimentos, além do serviço de armazenagem para atendimentos aos produtores.

EM 2019

1 MILHÃO

DE TONELADAS DE PRODUTOS PÚBLICOS
E DE TERCEIROS ARMAZENADOS

ESTOQUE MÉDIO MENSAL AVALIADO EM

R\$257,2 MILHÕES

4.5.1 Cadastro e credenciamento

A Companhia mantém sob sua gestão o Sistema de Cadastro Nacional de Unidades Armazenadoras (Sicarm).

SÃO

169,8 MILHÕES

DE TONELADAS DISTRIBUÍDAS EM

16.715 CDAS

UM ACRÉSCIMO DE

2,2% EM RELAÇÃO À 2018

2,4% É A TAXA MÉDIA DE CRESCIMENTO
ANUAL DA CAPACIDADE ESTÁTICA
NO PAÍS NOS ÚLTIMOS 5 ANOS

Conheça o **SICARM**



Quanto à base de dados dos armazéns brasileiros registradas no Sistema:

EM 2019

32 MILHÕES

DE TONELADAS DE CAPACIDADE
ESTÁTICA ATUALIZADAS

19,19%

DA CAPACIDADE ESTÁTICA
BRASILEIRA

Quanto às solicitações de cadastro e atualizações, essas podem ser definidas como de inclusão, exclusão ou alteração de informações.

EM 2019

386

SOLICITAÇÕES ATENDIDAS

4.5.2 Sistema de Cadastro dos Agentes da Cadeia Produtiva de Vegetais, seus Produtos e Derivados para Certificação de Segurança e Qualidade (SICASQ)

A Conab, em parceria com o MAPA, executou a vistoria de **37**

UNIDADES ARMAZENADORAS
CREDENCIADAS À EXPORTAÇÃO
PARA CHINA E RÚSSIA NA REGIÃO
OESTE DO PARANÁ

O objetivo da atividade está relacionado à atualização do SICASQ/MAPA, requisito necessário para o estabelecimento na transação comercial para exportação.

4.5.3 Pesquisa e conhecimento em armazenagem

Em novembro de 2019, a Conab promoveu no Paraná o I Seminário sobre Eficiência e Redução de Perdas no Armazenamento e Transporte de Grãos no Brasil, que objetivou a apresentação dos resultados das pesquisas de perdas, celebrado junto ao CNPq em 2014.

Os trabalhos apresentados trouxeram parâmetros diversos. Os dados completos serão dispostos no formato de livro com previsão de publicação para 2020, podendo ser aproveitados em toda cadeia logística de grãos no Brasil.

ÍNDICES DE PERDAS RELACIONADOS AO TRANSPORTE:

DE MILHO:

7,6 G/KM

DE TRIGO:

360 G/KM

DE ARROZ:

225 G/KM

PERDAS EM ARMAZENAGEM IDENTIFICADAS NA PESQUISA:

DE TRIGO:

0,43% A.M.

PARA SILOS DE ALVENARIA

0,11% A.M.

PARA SILOS METÁLICOS

DE ARROZ:

0,17% A.M.

NA REGIÃO SUL

0,33% A.M.

NA REGIÃO NORTE

4.5.4 Auxílio na regulação do setor armazenador

A Conab, em conjunto com a Empresa Brasileira de Pesquisa Agropecuária (Embrapa), promoveu intenso trabalho junto à Agência Nacional de Vigilância Sanitária (Anvisa), com o objetivo de revisar os parâmetros sobre a distância mínima de residências para a realização de expurgo em armazéns. O órgão atualizou a orientação, indicando que as empresas registrantes peticionarão alteração nas bulas quanto à restrição de fumigação a menos de 150 metros de distância das residências, para recomendação da distância de segurança de 50 metros.

4.6 Contratação de Fretes

EM 2019

13 AVISOS DE FRETE

PARA REMOÇÃO DE MILHO EM
ATENDIMENTO AO PROGRAMA DE
VENDAS EM BALCÃO

DESÁGIO MÉDIO
DOS PREGÕES DE

34%

FRETE MÉDIO
NEGOCIADO DE

R\$393,16

POR TONELADA

SENDO **4** DESTINADOS À CONTRATAÇÃO DIRETA
DE COOPERATIVAS E ASSOCIAÇÕES DE
TRANSPORTADORES AUTÔNOMOS DE CARGAS,
EM CUMPRIMENTO À LEI Nº 13.713/2018

Confira os **Avisos para Contratação de Frete**



4.6.1 Execução das Operações de Frete

EM 2019

CONTRATAÇÃO DE FRETES
PARA REMOÇÃO DE

102.442.991_{KG}

DE MILHO COM VISTAS À EXECUÇÃO DO PROGRAMA DE VENDAS EM BALCÃO

Desse total, foram efetivamente removidos:

EM 2019

84.076.515_{KG}

(82,07%)

EM 2020 (A EXECUTAR)

10.662.500_{KG}

(10,40%)

7.608.230_{KG}

(7,42%)

CANCELADOS EM DECORRÊNCIA DE
DESCUMPRIMENTO DE CONTRATO E
ENTRAVES OPERACIONAIS.

4.7 Gestão dos Estoques

As operações da Companhia dependem da gestão e controle dos estoques públicos. As informações de estoque podem ser acessadas no Portal da Transparência da Gestão dos Estoques Públicos.

Acesse o **Portal**

Tabela 3: Posição Comparativa dos Estoques Públicos 2018/2019

PRODUTOS	UN DE MEDIDA	31/12/2018	31/12/2019
ITENS DE CESTA BÁSICA	KG/UN/L	3.295.564	985.987
ARROZ	KG	24.896.560	20.833.893
FARINHA DE MANDIOCA	KG	28.500	28.500
MILHO	KG	798.266.414	378.721.368
TRIGO	KG	2.853.000	2.851.997
CAFÉ	KG	30.662	30.662
SACARIA DE POLIPROPILENO	UN	1.744.895	947.951

Fonte: Conab

Os estoques destinados à doação de cesta básica tendem a não permanecer muito tempo armazenado, haja vista que sua aquisição já é condicionada a uma destinação própria, de acordo com órgãos parceiros.

O estoque de arroz existente foi reservado para operação de Ajuda Humanitária e a sobra de farinha (28.500kg) tem como destino a comercialização.

4.8 Informações Logísticas

A Conab disponibilizou no Portal de Informações Agropecuárias, no ano de 2019, os preços de frete praticados no mercado para as principais rotas de escoamento de grãos a partir do Mato Grosso e os preços contratados para os trechos operacionalizados pela Companhia

Confira o **Portal de Informações Agropecuárias**

A Conab realiza pesquisa mensal para monitorar as rotas mais relevantes de corredores logísticos com origem no Mato Grosso, com objetivo de alimentar banco de dados e subsidiar a elaboração de conjunturas econômicas e eventuais trabalhos da Companhia. O banco de dados dos corredores consta no Boletim Logístico da Conab desde outubro de 2015 e os trechos operacionalizados pela Conab para seus programas, desde 2014.

Acesse o **Boletim Logístico**

4.9 Fiscalização

3.661

VISTORIAS

27

UNIDADES DA FEDERAÇÃO

Outros destaques:

NO SEGUNDO SEMESTRE DE 2019, FORAM ACRESCENTADAS:

- Supervisão e fiscalização do Programa de Garantia da Atividade Agropecuária (Proagro)
- Execução de projeto piloto de fiscalização do Programa ATER Mais Gestão, da Agência Nacional de Assistência Técnica e Extensão Rural (Anater)

5 SUSTENTABILIDADE AMBIENTAL E INOVAÇÃO

Consciente da importância de serem implementadas ações sustentáveis e da capacidade de mudar de forma positiva a imagem de uma empresa junto aos consumidores e cidadãos, a Conab tem sempre procurado desenvolver iniciativas e novos projetos relacionados à sustentabilidade, buscando alcançar resultados práticos e significativos para o meio ambiente e a sociedade como um todo.

Nas Unidades Armazenadoras várias iniciativas vêm sendo adotadas:

- coleta seletiva de materiais e implementação de campanhas educativas sobre o tema;
- correto manejo, após o uso, das embalagens vazias de produtos fitossanitários, assim como dos resíduos gerados, com encaminhamento aos locais que darão o correto tratamento ou destino final para os resíduos sólidos gerados;
- racionalização do uso de inseticidas com a adoção de ações preventivas e corretivas no Controle Integrado de Pragas, de forma a impedir que os vetores e as pragas possam gerar problemas significativos de armazenagem;
- uso de filtros de manga para controle da emissão de materiais particulados, quando da recuperação ou instalação de sistemas para esse tipo de controle, opção que agrega melhor custo-benefício em relação às demais;
- destinação dos resíduos orgânicos (resíduos captados pelos filtros de pó, resíduos da limpeza do armazém, sobras de armazenagem que não podem ser comercializadas, grãos deteriorados, etc) à unidade de compostagem mais próxima;
- estabelecimento de convênios com cooperativas de reciclagem, o que, além de ser uma ação de sustentabilidade ambiental, é uma prática de incentivo social;
- recomendações às empresas de coleta de lixo para fazerem a coleta seletiva e o descarte correto de lixo plástico, de medicamentos e orgânicos.

5.1. Inovação - Inova Conab

EM 2019

42 PROPOSTAS DE PARTICIPAÇÃO
NO CONCURSO

UM AUMENTO DE
61,5% EM RELAÇÃO AO
ANO ANTERIOR

O certame propicia a integração dos empregados em contribuir com novas ideias que atendam aos critérios de Inovação em relação as práticas, utilização eficiente dos recursos, promoção nos mecanismos de transparência, participação e controle social, e a obtenção de resultados mensuráveis.

Projetos em destaque:

- o Aplicativo para compra e venda de produtos da agricultura familiar,
- o Avaliação - Lucro Social - Impacto do PROVB na vida do produtor rural e
- o Avaliação Quer Avaliar.

6 PLANEJAMENTO ESTRATÉGICO

6.1 Planejamento Estratégico Sustentável – Conab

O Planejamento Estratégico da Conab, estruturado para o período de 2017 a 2021, foi elaborado conforme prevê a Lei nº 13.303/2016, com vistas ao cumprimento da missão da Companhia: “Promover a garantia de renda ao produtor rural, a segurança alimentar e nutricional e a regularidade do abastecimento, gerando inteligência para a agropecuária e participando da formulação e execução das políticas públicas”.

Os indicadores monitorados na perspectiva “sociedade” alcançaram 88,35% no desempenho médio para todas as unidades, com destaque para o indicador Informações disponibilizadas voltadas à inteligência agropecuária que atingiu 100% da meta, cumprindo seu objetivo de aumentar a participação como núcleo de inteligência agropecuária.

Quadro 1 - Matriz - sociedade

Nº	OBJETIVO	INDICADOR
1	AUMENTAR A PARTICIPAÇÃO COMO NÚCLEO DE INTELIGÊNCIA AGROPECUÁRIA	INFORMAÇÕES DISPONIBILIZADAS VOLTADAS À INTELIGÊNCIA AGROPECUÁRIA
2	AMPLIAR E APERFEIÇOAR A PARTICIPAÇÃO NA FORMULAÇÃO, EXECUÇÃO E AVALIAÇÃO DE POLÍTICAS PÚBLICAS	ÍNDICE DE PARTICIPAÇÕES EM FORMULAÇÃO, EXECUÇÃO E AVALIAÇÃO DE POLÍTICAS PÚBLICAS
3	APERFEIÇOAR E DESENVOLVER TECNOLOGIAS PARA OTIMIZAR A PARTICIPAÇÃO NO PLANEJAMENTO E EXECUÇÃO DE AÇÕES VOLTADAS AO ABASTECIMENTO E REGULAÇÃO DE MERCADO	ÍNDICE DE EFICIÊNCIA OPERACIONAL

Fonte: Conab

Gráfico 2 - Indicadores - sociedade

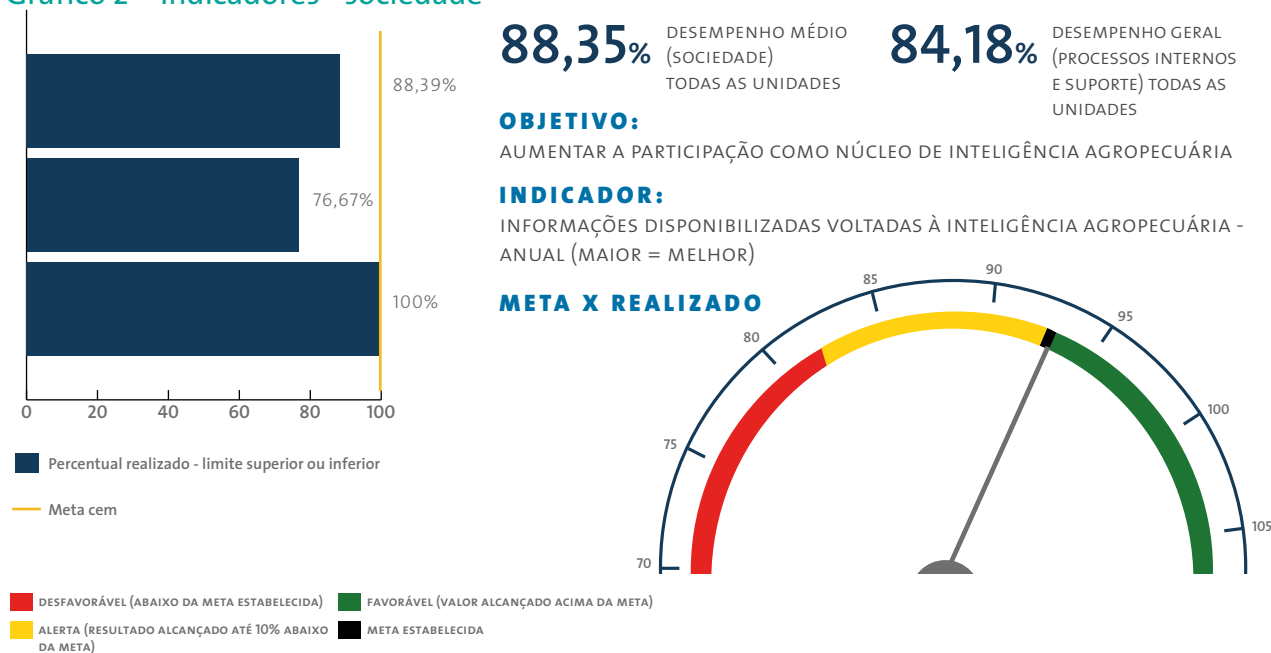

EM 2019

613 DEMANDAS RECEBIDAS E ACOMPANHADAS PELA OUVIDORIA POR MEIO DE SEUS CANAIS DE COMUNICAÇÃO

SENDO, DESSE TOTAL:

404

MANIFESTAÇÕES INSERIDAS PELO SISTEMA E-OUV*

209

PEDIDOS DE INFORMAÇÃO PELO SISTEMA E-SIC*

*O e-OUV e e-SIC compõem a Plataforma Integrada de Ouvidorias e Acesso à Informação – Fala.BR.

COMPARATIVO 2018

664

DEMANDAS DURANTE O EXERCÍCIO 2018

QUEDA EM 2019 DE
7,68% PELA 5ª VEZ
CONSECUTIVA

Cabe destacar que a avaliação do grau de satisfação do usuário, rankeado pela CGU, melhorou com relação aos pedidos de informação do exercício de 2018 para 2019, e se deve à acessibilidade das informações no Portal da Conab (Transparência Ativa) e ao grau de satisfação pela qualidade das respostas oferecidas pelas nossas unidades orgânicas e pela Ouvidoria-Geral.

Satisfação do usuário 2018

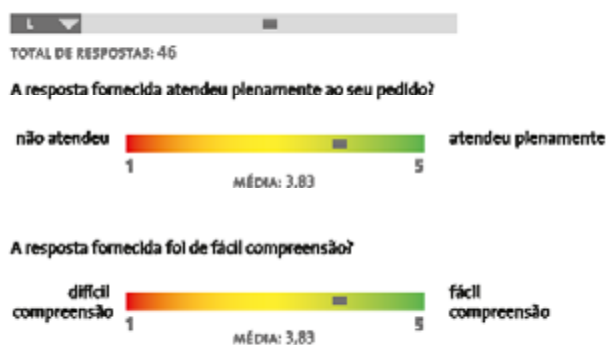

Satisfação do usuário 2019

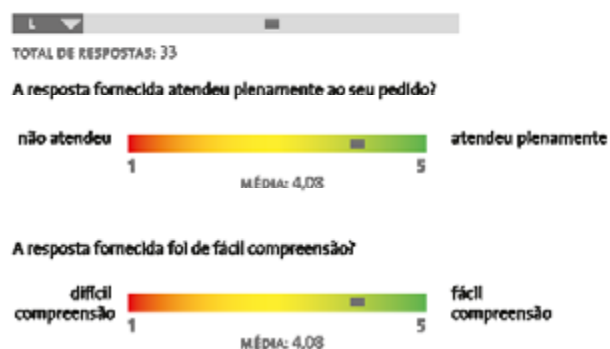

8 GESTÃO DE PESSOAS E QUALIDADE DE VIDA

8.1 Empregados

MAIS
DE **3.900**
EMPREGADOS
PELO BRASIL

3.954
EMPREGADOS
REGISTRADOS

161
JOVENS APRENDIZES
CONTRATADOS

139
ESTAGIÁRIOS
CONTRATADOS

8.2 Benefícios

Programa de Alimentação do Trabalhador - PAT

99% DE EMPREGADOS
CADASTRADOS

MAIS
DE **47** MIL
REFEIÇÕES

Auxílio Transporte

46.151
PASSAGENS
REEMBOLSADAS

Auxílios Creche e Escola

MAIS
DE **R\$2** MILHÕES
UTILIZADOS COM AUXÍLIO CRECHE

3.908
REEMBOLSOS DE AUXÍLIO ESCOLA

8.3 Sexo, raça e cor dos empregados



8.4 Capacitação e desenvolvimento

programas permanentes

A Companhia mantém o programa de língua estrangeira e o programa de Pós -Graduação.

Treinamentos internos presenciais e à distância

- Segurança e medicina do trabalho;
- Lei 13.303/16 – cursos oferecidos aos administradores e conselheiros;
- Plano de capacitação para administradores e conselheiros;
- Painel integridade, governança e controle na Conab;
- Palestras – tratamento e informações classificadas;
- Curso de avaliação de bens e imóveis rurais e urbanos – 23 engenheiros se capacitaram;
- Engenharia de avaliação de imóveis rurais e urbanos – 25 capacitados.

A Universidade Corporativa da Conab (UniConab) consolidou-se como meio de formação e desenvolvimento. As premissas desse projeto para garantir a qualidade, continuidade e oferta constante das capacitações são:

- adequar-se às necessidade da Companhia;
- mentalidade de formação continuada;
- relação entre a teoria e a prática;
- mais de 100 cursos online.

Celebração, em maio de 2019, do Acordo de Cooperação entre a Companhia Nacional de Abastecimento (Conab) e o Ministério da Agricultura, Pecuária e Abastecimento (MAPA), para compartilhamento do espaço físico e infraestrutura do Centro de Desenvolvimento de Recursos Humanos (CDRH) da Conab, para fins de realização de ações de capacitação, bem como cooperação técnico-científica e intercâmbio de conhecimentos, informações e experiências.

Como resultado de todas essas ações:

EM 2019

5.445

CAPACITAÇÕES OCORRERAM

8.6 Cibrius

O acordo firmado entre a Conab e o Instituto Conab de Seguridade Social (Cibrius) evitou o desfecho judicial e pôs fim a uma pendência de mais de vinte anos. O pagamento das insuficiências atuariais apuradas no Plano de Benefícios foi negociado e gerou substancial economia à Conab, preservando direitos dos empregados.

São consideradas receitas os recursos financeiros auferidos pelo órgão ou entidade, que servem para custear as despesas e os investimentos. São consideradas despesas quaisquer gastos com aquisição e contratação de obras e serviços, pagamento de ativos e inativos e compras. A execução financeira é a utilização dos recursos financeiros visando atender à realização dos programas, ações e projetos e/ou subatividades atribuídos às unidades orçamentárias.

Tabela 4: Principais receitas - 2019

PRINCIPAIS RECEITAS	R\$ MIL
A) RECEITAS VENDAS MERCADORIAS - ESTOQUES PÚBLICOS	210.916
B) RECEITAS DE SERVIÇOS	22.612
C) TRANSFERÊNCIAS FINANCEIRAS	1.042.503
D) INDENIZAÇÕES E RESTITUIÇÕES	20.281
E) ALIENAÇÕES DE BENS	801
F) OUTRAS RECEITAS	92.585
TOTAL	1.389.698

Fonte: Conab

Tabela 5: Principais despesas - 2019

PRINCIPAIS DESPESAS	R\$ MIL
A) DESPESAS DE PESSOAL	826.234
B) CONTRIBUIÇÃO ENTIDADE PREVIDÊNCIA COMPLEMENTAR	103.270
C) MATERIAL DE CONSUMO	3.937
D) DIÁRIAS - PESSOAL CIVIL	3.902
E) SERVIÇOS DE TERCEIROS - PESSOA JURÍDICA	168.310
F) OBRIGAÇÕES TRIBUTÁRIAS E CONTRIBUTIVAS	6.878
G) OUTRAS DESPESAS	77.671
H) SERVIÇOS TÉCNICOS – PESSOA FÍSICA	2.268
I) CUSTO DAS MERCADORIAS VENDIDAS	226.873
J) TRIBUTOS E C. SOCIAL SOBRE VENDAS/SERVIÇOS	6.665
TOTAL	1.335.667

Fonte: Conab

EM 2019

ECONOMIA DE
APROXIMADAMENTE **R\$ 700 MIL**

COM A REVISÃO DE CONTRATOS ADMINISTRATIVOS
DE LIMPEZA, CONSERVAÇÃO, VIGILÂNCIA

BALANÇO SOCIAL ANUAL		2019		2018		
1 – BASE DE CÁLCULO	2019 VALOR (R\$ MIL)			2018 VALOR (R\$ MIL)		
RECEITA LÍQUIDA (RL)	226.873			286.981		
RESULTADO OPERACIONAL (RO)	19.975			28.335		
FOLHA DE PAGAMENTO BRUTA (FPB)	929.504			845.574		
2 – INDICADORES SOCIAIS INTERNOS	VALOR (MIL R\$)	% SOBRE FPB	% SOBRE RL	VALOR (MIL R\$)	% SOBRE FPB	% SOBRE RL
ALIMENTAÇÃO	34.833	3,75	15,35	33.393	3,95	11,64
ENCARGOS SOCIAIS COMPULSÓRIOS	179.644	19,33	79,18	166.285	19,67	57,94
PREVIDÊNCIA PRIVADA	103.270	11,11	45,52	21.575	2,55	7,58
SAÚDE	52.489	5,65	23,14	44.485	5,26	15,50
SEGURANÇA E SAÚDE NO TRABALHO	4.469	0,480794	1,969824	6.958	0,82	2,42
EDUCAÇÃO	769	0,83	0,34	607	0,07	0,21
CULTURA						
CAPACITAÇÃO E DESENVOLVIMENTO PROFISSIONAL	399	0,04	0,18	284	0,03	0,09
CRECHES OU AUXÍLIO-CRECHE	2.130	0,23	0,94	2.322	0,27	0,81
PARTICIPAÇÃO NOS LUCROS OU RESULTADOS	0	0	0	0	0	0
OUTROS	0	0	0	0	0	0
TOTAL – INDICADORES SOCIAIS INTERNOS	377.503	40,61	166,40	268.951	27,86	93,78
3 – INDICADORES SOCIAIS EXTERNOS	VALOR (MIL R\$)	% SOBRE RO	% SOBRE RL	VALOR (MIL R\$)	% SOBRE RO	% SOBRE RL
COMBATE À FOME E SEGURANÇA ALIMENTAR	37.630	188,39	16,59	97.270	343,29	33,89
OUTROS						
TOTAL DAS CONTRIBUIÇÕES PARA A SOCIEDADE						
TRIBUTOS (EXCLUÍDOS ENCARGOS SOCIAIS)	6.879	34,44	3,03	7.881	27,81	2,75
TOTAL – INDICADORES SOCIAIS EXTERNOS	44.509	222,82	19,62	105.151	371,10	36,64

continua...

4 – INDICADORES AMBIENTAIS	VALOR (MIL R\$)	% SOBRE RO	% SOBRE RL	VALOR (MIL R\$)	% SOBRE RO	% SOBRE RL
INVESTIMENTOS RELACIONADOS COM A PRODUÇÃO/OPERAÇÃO DA EMPRESA	-	-	-	-	-	-
INVESTIMENTOS EM PROGRAMAS E/OU PROJETOS EXTERNOS	-	-	-	-	-	-
TOTAL DOS INVESTIMENTOS EM MEIO AMBIENTE	-	-	-	-	-	-
QUANTO AO ESTABELECIMENTO DE “METAS ANUAIS” PARA MINIMIZAR RESÍDUOS, O CONSUMO EM GERAL NA PRODUÇÃO/OPERAÇÃO E AUMENTAR A EFICÁCIA NA UTILIZAÇÃO DE RECURSOS NATURAIS, A EMPRESA:	(X) NÃO POSSUI METAS () CUMPRE DE 0 A 50% () CUMPRE DE 51 A 75% () CUMPRE DE 76 A 100%		(X) NÃO POSSUI METAS () CUMPRE DE 0 A 50% () CUMPRE DE 51 A 75% () CUMPRE DE 76 A 100%			
VALOR ADICIONADO TOTAL A DISTRIBUIR (EM MIL R\$)	EM 2019:		EM 2018:			
DISTRIBUIÇÃO DO VALOR ADICIONADO (DVA)*:	1,38% GOVERNO 100,25% COLABORADORES(AS) 0,16% TERCEIROS (1,79%)ACIONISTA		2,73% GOVERNO 97,81% COLABORADORES(AS) 0,17% TERCEIROS (0,71%) ACIONISTA			
5 – INDICADORES DO CORPO FUNCIONAL	2019		2018			
N.º EMPREGADOS(AS) AO FINAL DO PERÍODO	3.935		4.072			
N.º DE ADMISSÕES DURANTE O PERÍODO	30		155			
N.º DE EMPREGADOS(AS) TERCEIRIZADOS(AS) (*)	0		851			
N.º DE ESTAGIÁRIOS(AS)	139		199			
Nº DE APRENDIZ	161		141			
N.º DE EMPREGADOS(AS) ACIMA DE 45 ANOS	3.273		3.073			
N.º DE MULHERES QUE TRABALHAM NA EMPRESA	1.268		1.309			
% DE CARGOS DE CHEFIA OCUPADOS POR MULHERES	3,98%		27,22%			
N.º DE NEGROS(AS) QUE TRABALHAM NA EMPRESA	94		81			
% DE CARGOS DE CHEFIA OCUPADOS POR NEGROS(AS)	0,020%		0,021%			
N.º DE EMPREGADOS PORTADORES DE NECESSIDADES ESPECIAIS	22		96			
RELAÇÃO ENTRE A MAIOR E A MENOR REMUNERAÇÃO NA EMPRESA (%)	1.380%		1.657,44%			
NÚMERO TOTAL DE ACIDENTES DE TRABALHO	15		17			
6 – INFORMAÇÕES RELEVANTES QUANTO AO EXERCÍCIO DA CIDADANIA EMPRESARIAL	2019		2018			
OS PROJETOS SOCIAIS E AMBIENTAIS DESENVOLVIDOS PELA EMPRESA FORAM DEFINIDOS POR:	() DIREÇÃO	(X) DIREÇÃO E GERÊNCIAS	() TODOS OS EMPREGADOS	() DIREÇÃO	(X) DIREÇÃO E GERÊNCIAS	() TODOS OS EMPREGADOS
OS PADRÕES DE SEGURANÇA E SALUBRIDADE NO AMBIENTE DE TRABALHO FORAM DEFINIDOS POR:	(X) DIREÇÃO E GERÊNCIAS	() TODOS OS EMPREGADOS	(X) TODOS+CIPA	() DIREÇÃO E GERÊNCIAS	() TODOS OS EMPREGADOS	(X) TODOS+CIPA
QUANTO À LIBERDADE SINDICAL, AO DIREITO DE NEGOCIAÇÃO COLETIVA E À REPRESENTAÇÃO INTERNA DOS(AS) TRABALHADORES(AS), A EMPRESA:	() NÃO SE ENVOLVE	(X) SEGUE AS NORMAS DA OIT	() INCENTIVA E SEGUE A OIT	() NÃO SE ENVOLVERÁ	(X) SEGUIRÁ AS NORMAS DA OIT	() INCENTIVARÁ E SEGUIRÁ A OIT

continua...

A PREVIDÊNCIA PRIVADA CONTEMPLA:	<input type="checkbox"/> DIREÇÃO	<input type="checkbox"/> DIREÇÃO E GERÊNCIAS	<input checked="" type="checkbox"/> TODOS OS EMPREGADOS	<input type="checkbox"/> DIREÇÃO	<input type="checkbox"/> DIREÇÃO E GERÊNCIAS	<input checked="" type="checkbox"/> TODOS OS EMPREGADOS
A PARTICIPAÇÃO DOS LUCROS OU RESULTADOS CONTEMPLA(>):	<input type="checkbox"/> DIREÇÃO	<input type="checkbox"/> DIREÇÃO E GERÊNCIAS	<input type="checkbox"/> TODOS OS EMPREGADOS	<input type="checkbox"/> DIREÇÃO	<input type="checkbox"/> DIREÇÃO E GERÊNCIAS	<input type="checkbox"/> TODOS OS EMPREGADOS
NA SELEÇÃO DOS FORNECEDORES, OS MESMOS PADRÕES ÉTICOS E DE RESPONSABILIDADE SOCIAL E AMBIENTAL ADOTADOS PELA EMPRESA:	<input type="checkbox"/> NÃO SÃO CONSIDERADOS	<input type="checkbox"/> SÃO SUGERIDOS	<input checked="" type="checkbox"/> SÃO EXIGIDOS	<input type="checkbox"/> NÃO SERÃO CONSIDERADOS	<input type="checkbox"/> SERÃO SUGERIDOS	<input checked="" type="checkbox"/> SERÃO EXIGIDOS
QUANTO À PARTICIPAÇÃO DE EMPREGADOS(AS) EM PROGRAMAS DE TRABALHO VOLUNTÁRIO, A EMPRESA:	<input type="checkbox"/> NÃO SE ENVOLVE	<input checked="" type="checkbox"/> APOIA	<input type="checkbox"/> ORGANIZA E INCENTIVA	<input type="checkbox"/> NÃO SE ENVOLVERÁ	<input checked="" type="checkbox"/> APOIA	<input type="checkbox"/> ORGANIZA E INCENTIVA
NÚMERO TOTAL DE RECLAMAÇÕES E CRÍTICAS DE CONSUMIDORES(AS):	NA EMPRESA 0	NO PROCON 0	NA JUSTIÇA 0	NA EMPRESA 0	NO PROCON 0	NA JUSTIÇA 0
% DE RECLAMAÇÕES E CRÍTICAS ATENDIDAS OU SOLUCIONADAS:	NA EMPRESA 0	NO PROCON 0	NA JUSTIÇA 0	NA EMPRESA 0	NO PROCON 0	NA JUSTIÇA 0

Fonte: Conab



MINISTÉRIO DA
AGRICULTURA, PECUÁRIA
E ABASTECIMENTO



PÁTRIA AMADA
BRASIL
GOVERNO FEDERAL