

CARTA DE SERVIÇOS



FUNDAÇÃO CASA DE RUI BARBOSA

Presidente

Letícia Dornelles

Diretor Executivo

Carlos Fernando Corbage Rabello

Coordenadora-Geral de Administração

Ivana Maria Napoli Fernandes

Diretora do Centro de Memória e Informação

Luziana Jordão Lessa Trézze

Diretora do Centro de Pesquisa

Marta Maria Alonso de Siqueira

Procurador Chefe

Daniel Almeida de Oliveira

Auditor Chefe

Marcio Pacheco da Silva

Organizadores da Carta: Diretoria da FCRB, Luiz Carlos B. Gonçalves e Eula D. T. Cabral

A administração pública brasileira vem, ao longo do tempo, buscando qualificar sua gestão e transformar suas práticas para melhor atender à sociedade, que, a cada dia, se torna mais participativa e exigente ao cumprimento de princípios que regem o serviço público. Desse modo, é necessário que as organizações se mobilizem para serem mais efetivas e abertas ao controle social, a fim de proporcionarem abrangência na participação do cidadão na formulação, implementação e avaliação das políticas públicas. Tornou-se inadiável a busca de soluções para uma gestão mais eficiente, com foco no desenvolvimento de pessoas até o conhecimento e a adoção de novas práticas que permitam melhorar o desempenho e assegurar resultados sustentáveis. Com o objetivo de tornar mais transparentes os serviços prestados, a Fundação Casa de Rui Barbosa (FCRB) elaborou a sua Carta de Serviços.

A Carta de Serviços é uma ferramenta criada para simplificar a vida do cidadão, dar transparência e melhorar a qualidade dos serviços prestados pela FCRB. Ou seja, é um instrumento que beneficia a organização, o cidadão e a sociedade. Seu principal propósito é informar sobre os serviços prestados pelo órgão ou entidade, as formas de acesso aos mesmos e os respectivos compromissos e padrões de qualidade de atendimento ao público.

Conforme estabelece o Decreto nº 9.094, de 17 de julho de 2017, a Carta deverá trazer informações claras e precisas sobre cada um dos serviços prestados ao cidadão. Será objeto de permanente divulgação, sendo fixada em local de fácil acesso e atendimento ao público, além de publicada em sítio eletrônico do órgão ou entidade na rede mundial de computadores.

Seu maior compromisso está em atuar de forma coerente com os valores que estabeleceu no seu Planejamento Estratégico e estão descritos nesta Carta, favorecendo o acesso a todos, sem incorrer em qualquer tipo de restrição ou preconceito.

O respeito e a valorização da diversidade do patrimônio cultural brasileiro implicam permanente esforço de identificação e reconhecimento, disseminados segundo política de amplo acesso à informação, aspecto determinante do conteúdo desta Carta.

A Fundação está comprometida com a simplificação, a racionalização e a transparência das normas que interferem nas relações de direitos e obrigações entre a instituição e os usuários de seus serviços. Para tanto, é essencial qualificar seus servidores continuamente e estimular atitudes de respeito e atendimento ágil às demandas dos cidadãos.

APRESENTAÇÃO

A Fundação Casa de Rui Barbosa (FCRB) está localizada na propriedade que pertencia ao jurista e intelectual brasileiro, Rui Barbosa, na qual ele e sua família residiram no período de 1895 a 1923, ano de sua morte. Comprada pelo governo brasileiro, juntamente com a biblioteca, os arquivos e a propriedade intelectual das obras de Rui Barbosa, foi aberta ao público como museu - o primeiro museu casa público do Brasil. Hoje a Casa de Rui Barbosa homenageia a memória do Patrono, não apenas publicando as suas Obras completas, mas estudando sua vida, divulgando suas ideias e seus trabalhos como intelectual, advogado, político e jornalista. Além disso, vem expandindo ao longo do tempo sua atuação tanto na área de acervos quanto nas de pesquisa e educação.

As principais atividades da FCRB são:

- Pesquisas em acervos memoriais (arquivologia, biblioteconomia, museologia, arquitetura, preservação e literatura);
- Preservação do Museu Casa de Rui Barbosa e do respectivo jardim histórico;
- Formação, preservação e difusão do acervo bibliográfico e documental, com destaque para o arquivo de Rui Barbosa e sua biblioteca, para os laboratórios técnicos e para o Arquivo-Museu de Literatura Brasileira;
- Desenvolvimento de estudos e pesquisas nas áreas de políticas culturais, história, direito, filologia, ruiana e cultura em geral;
- Publicação das pesquisas;
- Formação e qualificação de pesquisadores por meio de programas de bolsas e de seu programa de pós-graduação;
- Utilização plena de suas dependências com atividades culturais e artísticas, incluindo a realização de exposições do acervo, cursos, congressos e seminários diversos.

A Fundação Casa de Rui Barbosa é referência nacional e internacional em suas áreas de atuação.

A instituição promove, anualmente, seleção de bolsistas para o Programa de Incentivo à Produção do Conhecimento Técnico e Científico na Área da Cultura (PIPC) e para o Programa de Iniciação Científica (PIC). E desde 2016, seleciona alunos para o Mestrado Profissional em Memória e Acervos.

HISTÓRICO

A Fundação Casa de Rui Barbosa (FCRB) é uma instituição pública federal vinculada ao Ministério do Turismo e subordinada à Secretaria Especial de Cultura, que oferece um espaço reservado ao trabalho intelectual, à consulta de livros e documentos, à fruição de seu museu e jardim e à preservação da memória nacional.

A FCRB tem sua origem no museu-biblioteca instituído em 1928 pelo presidente da República Washington Luís. Em 1966, a instituição teve sua personalidade jurídica alterada pela Lei n.º 4.943, para melhor cumprir suas finalidades de desenvolvimento da cultura, da pesquisa e do ensino, como também, a divulgação e o culto da obra e vida de Rui Barbosa.

Em 2017, a Fundação teve sua estrutura atualizada por meio de novo estatuto e regimento interno. Sua trajetória está sintetizada na cronologia dos principais atos institucionais e na galeria de seus dirigentes.

IDENTIDADE ORGANIZACIONAL

Missão

Preservar e dar acesso à obra de Rui Barbosa, ao seu acervo e ao de personalidades de destaque para o país, promovendo a pesquisa, o ensino e a difusão do conhecimento sobre temáticas relevantes para a história e a memória do Brasil.

Visão

Ser reconhecida como o principal órgão público de preservação e divulgação de acervos ruianos e uma das maiores instituições de captação e preservação de acervos privados de autores renomados da Literatura Brasileira, destacando-se na produção de conhecimento e formação acadêmica nas áreas de ciências humanas e sociais aplicadas.

Valor Público

Proporcionar um espaço de acesso à cultura, pesquisa, ensino e lazer, contribuindo para a preservação de acervos, a difusão da memória nacional e o exercício da cidadania.

Valores

- Valorização da cultura nacional
- Inovação
- Transparência
- Ética
- Compromisso com o cidadão

ORGANOGRAMA

Organograma

FUNDAÇÃO Casa de Rui Barbosa

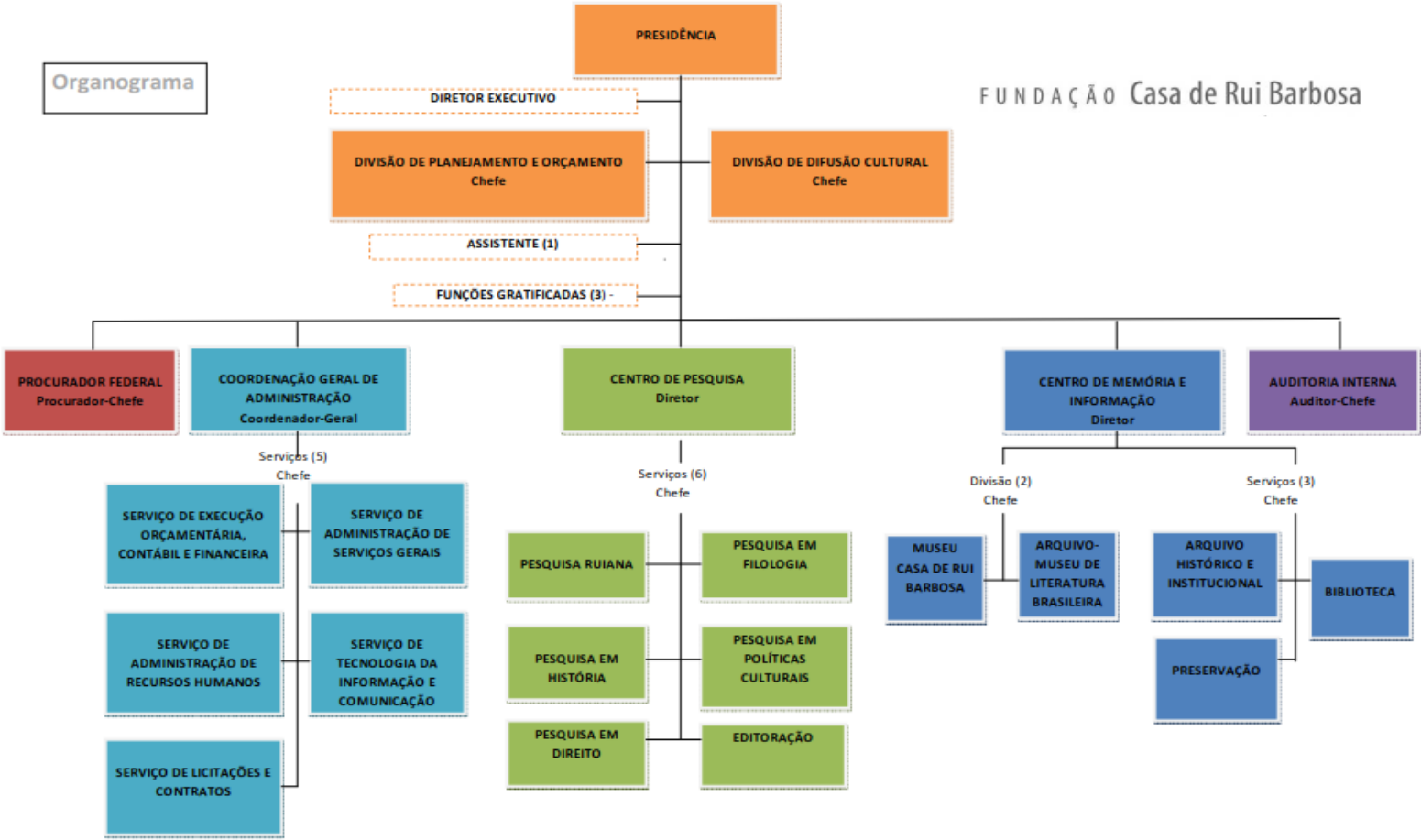

INFORMAÇÕES GERAIS

Localização: Rua São Clemente, 134 – Botafogo - Rio de Janeiro – RJ. CEP: 22260-002

Telefone: (21)3289-4600

Endereço eletrônico: <http://www.gov.br/turismo/pt-br/entidades-vinculadas/casa-de-rui-barbosa/#gsc.tab=0>

Correio eletrônico: contato@rb.gov.br

Redes Sociais:

Facebook: <https://www.facebook.com/casaderuibarbosa/posts/117376148351194/>

Instagram: <https://www.instagram.com/casaruibarbosa/?hl=pt-br>

Twitter: <https://twitter.com/casaruibarbosa/>

O mapa abaixo indica as áreas do jardim, as áreas do Museu e do edifício-sede da Fundação:



LISTA DE SERVIÇOS OFERECIDOS

I. Visitação

Museu



Visitar as dependências do antigo solar de Botafogo, que hoje integram o circuito do Museu Casa de Rui Barbosa, é voltar no tempo e conhecer o modo de vida, a rotina e a intimidade de uma família brasileira do início do século XX. O Museu abre à visitação pública de 3ª a 6ª feira, das 10h às 17h30min, com a última entrada 30 minutos antes do fechamento. Na última terça-feira do mês é possível a visitação noturna, até às 19h30min. Sábados, domingos e feriados, funciona das 14h às 18h, com a última entrada 30 minutos antes do fechamento.

Jardim



O jardim tem mais de 6000 m² e hoje é uma das poucas áreas verdes de Botafogo, o que lhe dá importância ecológica e social. É um ponto de encontro, lazer, desfrute da natureza e reflexão, onde a presença humana favorece o equilíbrio no meio da agitação de um bairro que liga a Zona Sul ao centro da cidade. Está aberto à visitação pública diariamente das 8h às 18h. Na última terça-feira do mês é possível a visitação noturna até às 19h30min.

Contato: Correio eletrônico: museu@rb.gov.br; telefone: (21) 3289-8686.

II. Consulta aos acervos



Os acervos são acessíveis ao público presencialmente, sendo que parte dos documentos se encontra em meio digital, disponíveis no Portal da FCRB a partir das áreas **Acervos** (<https://www.gov.br/turismo/pt-br/entidades-vinculadas/casa-de-ruibarbosa/atuacao/acervos>) e **Acesso às bases** em <https://www.gov.br/turismo/pt-br/entidades-vinculadas/casa-de-ruibarbosa/atuacao/pesquisa/aceso-as-bases>.

A pesquisa presencial pode ser realizada de 2ª a 6ª feira (exceto feriados), no horário de 10h às 17h30min, mediante agendamento pessoal por e-mail: consulta.acervo@rb.gov.br. Telefones: (21) 3289-8666 (arquivos) e (21) 3289-8665 (biblioteca).

Arquivo Histórico e Institucional

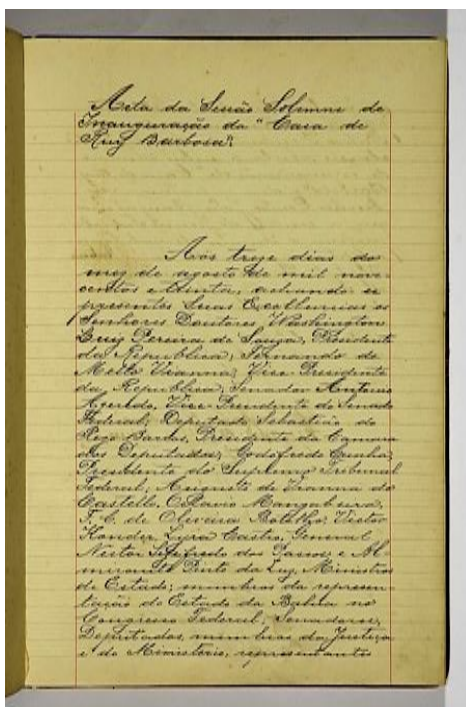

Arquivo Histórico

Inicialmente constituído pelas coleções e arquivos pessoais de Rui Barbosa, seus familiares e contemporâneos, o Arquivo foi ampliado para incluir arquivos e coleções familiares e pessoais de personalidades relevantes para a História do Brasil, que contribuem para o estudo da sociedade e comunidades no país, ou que tenham representatividade no círculo historiográfico.

O horário de atendimento é de 10h às 17h30min. É necessário agendamento com a antecedência de 48h.

Contato: Telefone: (21) 3289-8666/8673; e-mail: consulta.acervo@rb.gov.br

Arquivo Institucional

É constituído pelos documentos institucionais, produzidos ou recebidos pela Fundação Casa de Rui Barbosa no exercício de suas atividades, desde sua criação, em 1930.

O horário de atendimento é de 10h às 17h30min. É necessário agendamento com a antecedência de 48h.

Contato: Telefone: (21) 3289-8666/8673; e-mail: consulta.acervo@rb.gov.br

Arquivo Museu de Literatura Brasileira

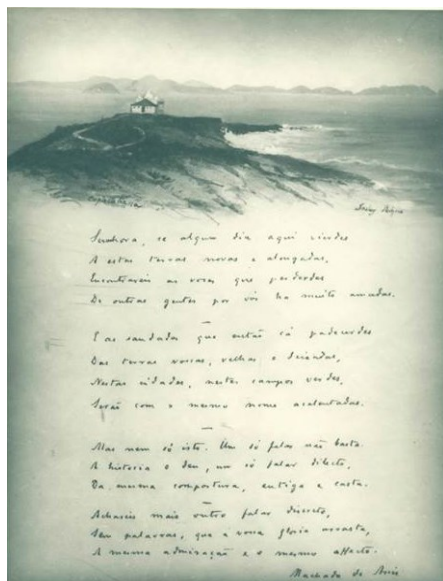

É composto pelos arquivos de Carlos Drummond de Andrade, Clarice Lispector, Pedro Nava, Manuel Bandeira, dentre outros.

O horário de atendimento é de 10h às 17h30min. É necessário agendamento com a antecedência de 24h.

Contato: Correio eletrônico: consulta.acervo@rb.gov.br; telefone: (21) 3289-8666.

Biblioteca Rui Barbosa



A biblioteca é composta por 37.000 volumes entre livros (incluindo os raros) e periódicos. Rui Barbosa desenvolveu sua biblioteca ao longo da vida, como instrumento de trabalho e por afinidade com a leitura e o estudo. As obras espelham a trajetória, o cuidado e a profundidade da investigação por ele desenvolvidos, fundamentando solidamente suas percepções e opiniões, que diversas vezes se constituíram em discursos, pareceres, leis, artigos jornalísticos, livros etc.

O horário de atendimento é de 10h às 18h. É necessário o agendamento com antecedência de 24h.

Contato: Correio eletrônico: consulta.acervo@rb.gov.br; telefone: (21) 3289-8665.

Biblioteca São Clemente



Composta por diversas coleções, dentre elas algumas recebidas de particulares, como a de Plínio Doyle, provenientes de doações. Destaca-se nesta biblioteca a coleção de literatura de cordel, com aproximadamente 10 mil folhetos. O horário de atendimento é de 10h às 18h. Para a consulta é necessário o agendamento com a antecedência de 24h. Contato: Correio eletrônico; consulta.acervo@rb.gov.br; telefone: (21) 3289-8665.

Biblioteca Infanto-juvenil Maria Mazzetti (BIMM)



A BIMM oferece as seguintes atividades culturais e educativas e serviços ao público: consulta e empréstimo de livros, atendimento a escolas, oficina de criação, leitura e contação de histórias, lançamento de livros, rodas de leitura, feira de livros, encontro temático e visita guiada. A biblioteca funciona de 2ª a 6ª feira, das 9h30min às 12h e das 14 às 17h.

Contato: Correio eletrônico; bimm@rb.gov.br; telefone: (21) 3289-8689.

III. Bases de Dados

Apresentam os registros descritivos dos itens que compõem os acervos convencionais e também os nossos conteúdos digitais. Estão disponíveis em **Acesso às bases** (<https://www.gov.br/turismo/pt-br/entidades-vinculadas/casa-de-rui-barbosa/atuacao/pesquisa/aceso-as-bases>).

SophiA

The image shows the search interface of the SophiA system for Fundação Casa de Rui Barbosa. The interface is in Portuguese and features a dark blue header with the 'BRASIL' logo. Below the header, the text 'Fundação Casa de Rui Barbosa' is displayed. A navigation bar contains icons for Home, Pesquisa (Search), Autoridades, Minha seleção, and Serviços. A secondary bar includes links for Ajuda, Acessibilidade, Alto contraste, and Entrar. The main search area has two tabs: 'Busca rápida' and 'Busca combinada'. The search criteria are set to 'Qualquer' and 'Qualquer unidade'. The search fields include: 'Todos os campos' (dropdown), 'Ano edição' (range), 'Material' (dropdown), 'Idioma' (dropdown), 'Arquivo' (dropdown), 'Últimas aquisições' (range), 'Forma do registro' (dropdown), and 'Ordenação' (dropdown). There are 'Buscar' and 'Limpar' buttons. A checkbox for 'Registros com conteúdo digital' is also present.

As informações descritivas de acervos bibliográficos e arquivísticos estão disponibilizadas no sistema de bases de dados SophiA.

Endereço eletrônico: <http://acervos.casaruibarbosa.gov.br/>.

RUBI

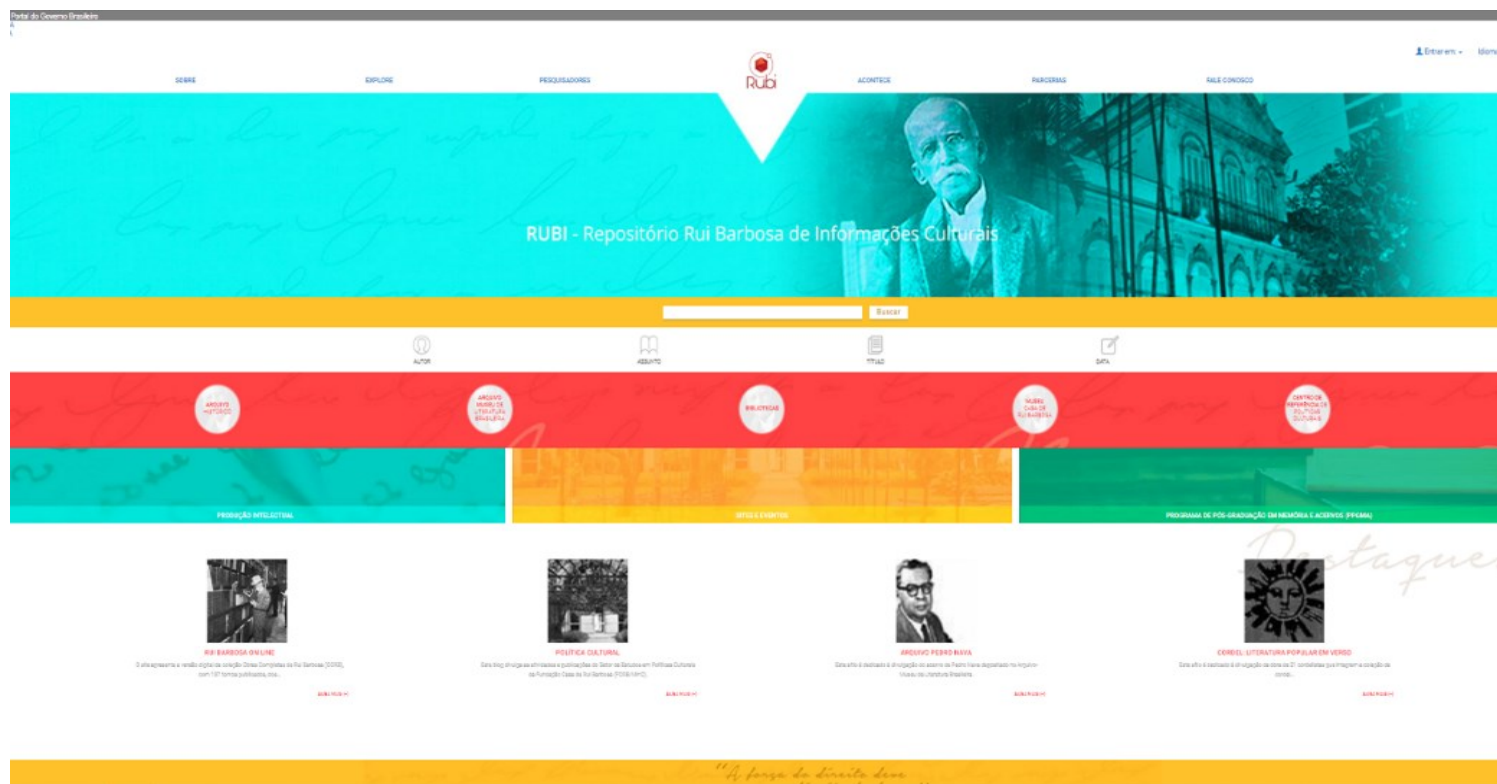

O Repositório Rui Barbosa de Informações Culturais – RUBI – oferece acesso direto às obras digitalizadas e à produção intelectual de Rui Barbosa e de pesquisadores da FCRB, em meio digital.

Endereço eletrônico: <http://rubi.casaruibarbosa.gov.br/>

Iconografia

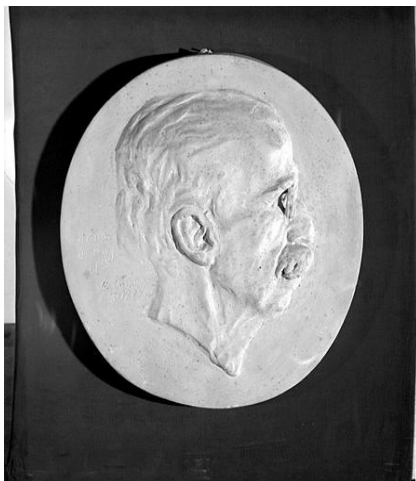

Fundação Casa de Rui Barbosa Portal da Fundação Casa de Rui Barbosa >
Acesso administrativo >

Iconografia



O banco de dados do acervo iconográfico da Fundação Casa de Rui Barbosa reúne imagens provenientes do Arquivo Histórico e Institucional (*Arquivo*) e do Arquivo-Museu de Literatura Brasileira (*AMLB*)

Em *Arquivo* estão disponíveis imagens relacionadas à trajetória de Rui Barbosa e sua época, e de personalidades relevantes da virada do século XIX e XX; esse conjunto contém também registros do museu casa e seu jardim e de atividades da instituição.

Em *AMLB* estão disponíveis imagens relacionados a documentos e objetos que integram os arquivos privados de escritores brasileiros.

As pesquisas podem ser realizadas no modo simplificado bastando para isso digitar o termo ou nome que procura, ou no modo avançado, com a combinação de alguns dados.

O uso desta base está sujeito à legislação arquivística e de direitos autorais. Em caso de reprodução, pede-se consulta por intermédio do email iconografia@rb.gov.br

Pesquisar imagens

em Todos Busca Avançada



Oferece acesso direto ao acervo iconográfico.

Endereço eletrônico: <http://iconografia.casaruibarbosa.gov.br/fotoweb/>

IV. Pesquisa

A Fundação Casa de Rui Barbosa, como preconizado em sua missão, promove a pesquisa, o ensino e a difusão do conhecimento em suas áreas de atuação e sobre temáticas relevantes para a cultura brasileira.

O Centro de Pesquisa (CP) desenvolve estudos nas áreas de Direito, Filologia, História, Políticas Culturais e Ruiana; enquanto o Centro de Memória e Informação (CMI) tem suas pesquisas focadas na preservação e disseminação dos acervos arquivístico, arquitetônico, bibliográfico, museológico e botânico. O CMI e o CP promovem estudos, conferências, cursos, palestras, reuniões e prêmios que visam a difusão da cultura e das pesquisas.

A pesquisa na FCRB passa também por ações de capacitação estruturadas por meio de três programas: Programa de Iniciação Científica, em parceria com o Conselho Nacional de Desenvolvimento Científico e Tecnológico (CNPq); Programa de Incentivo à Produção do Conhecimento Técnico e Científico na Área da Cultura da FCRB (PIPC), com orçamento da própria instituição, voltado para pesquisadores graduados e pós-graduados; e Programa de Pós-Graduação em Memória e Acervos (PPGMA).

Por meio do Centro de Pesquisa (CP), do Centro de Memória e Informação (CMI) e dos Programas de bolsas e de Pós-graduação, a FCRB contribui de forma efetiva para a produção de conhecimento e formação acadêmica nas áreas de Ciências Humanas e Sociais Aplicadas.

Centro de Pesquisa (CP)

O Centro de Pesquisa dedica-se à produção e difusão de conhecimento sobre a cultura brasileira, especialmente a partir da contribuição de Rui Barbosa, por meio de pesquisas originais nas áreas de Humanidades e Ciências Sociais. Está dividido nos serviços de pesquisa: Ruiana, Direito, Filologia, História e Políticas Culturais, além da área de Editoração.

Contato: Correio eletrônico; pesquisa@rb.gov.br; telefone: (21) 3289-8638.

Serviço de Pesquisa Ruiana

Os estudos ruianos são voltados para a edição das Obras Completas de Rui Barbosa. A Coleção, que já conta com 137 tomos publicados, engloba os trabalhos de Rui em suas diferentes esferas de atuação: como jurista, político e jornalista. Além das Obras Completas, são preparadas outras edições sobre Rui, como as coleções Obras avulsas, Obras sobre Rui e seu Arquivo. Presta também atendimento aos pesquisadores, estudantes e editores, fornecendo elementos para a elaboração de teses e dissertações, além de produzir prefácios e apresentações para trabalhos a serem publicados.

Contato: Correio eletrônico: ruiano@rb.gov.br; telefone: (21) 3289-8601.

Serviço de Pesquisa em Direito

O atual serviço de pesquisa em Direito desenvolve pesquisas com abordagem predominantemente jurídica, cabendo aos outros serviços de pesquisa as abordagens transdisciplinares. Além das pesquisas individuais, os pesquisadores do setor podem desenvolver atividades conjuntas em eventos acadêmicos. Contato: Correio eletrônico: direito@rb.gov.br; telefone: (21) 3289-8613.

Serviço de Pesquisa em Filologia

Voltado inicialmente para edições de textos literários, o setor de Pesquisa em Filologia articulou essa atividade com os estudos de historiografia literária brasileira, desenvolvendo também trabalhos lexicográficos. Sua produção tem contribuído para os estudos da literatura brasileira com a publicação de edições críticas e fidedignas, bem como de trabalhos no campo da crítica literária.

Contato: Correio eletrônico: filologia@rb.gov.br; telefone: (21) 3289-8627.

Serviço de Pesquisa em História

Os estudos históricos da FCRB iniciaram em 1976, com a criação do Centro de Estudos Históricos. Desde 1990, predominam os estudos marcados pela perspectiva da história cultural. Hoje são analisados vida urbana, padrões de moradia senhorial, escravidão, relações interétnicas, língua e identidade, imprensa, teatro e performance, cinema e o modernismo carioca.

Contato: Correio eletrônico: historia@rb.gov.br; telefone: (21) 3289-8616.

Serviço de Pesquisa em Políticas Culturais

A FCRB tem buscado contribuir para a consolidação do campo de estudos em políticas culturais e, em especial, sobre políticas públicas de cultura e direito à cultura. As iniciativas têm sido direcionadas tanto para a recuperação da memória de ação pública federal no campo da cultura, como para a produção de estudos sobre o momento atual, com foco especial na ação pública federal, mas também nas políticas culturais estaduais e municipais.

Contato: Correio eletrônico: politica.cultural@rb.gov.br; telefone: (21) 3289-8608.

Serviço de Editoração

Desde 1942, a FCRB passou a editar livros. Já foram publicados mais de 700 títulos, em coedição ou isoladamente. Por não ser uma editora comercial, publica obras que abrangem um largo espectro de interesses intelectuais, independentemente de indicadores de mercado. A preocupação com a qualidade editorial vai desde a criteriosa escolha dos títulos até o cuidado com o preparo do texto, a programação visual e todos os demais passos da produção editorial e gráfica, para oferecer à sociedade livros físicos e digitais de qualidade.

Contato: Correio eletrônico: editora@rb.gov.br; telefone: (21) 3289-8643.

Centro de Memória e Informação (CMI)

A FCRB acolhe alguns dos mais expressivos e diversificados bens e coleções culturais do país, que vem sendo reunidos ao longo de sua existência. Cabe ao Centro de Memória e Informação (CMI) a responsabilidade pela preservação, tratamento técnico e divulgação desses bens, que compreendem museu e jardim histórico, além dos acervos documentais (arquivos pessoais de interesse histórico, arquivos pessoais de escritores brasileiros, arquivo institucional e bibliotecas).

O CMI tem suas pesquisas focadas na preservação e disseminação dos acervos arquivístico, arquitetônico, bibliográfico, museológico e botânico. Para a gestão dos acervos, o CMI integra os seguintes setores especializados: Museu Casa de Rui Barbosa, Arquivo-Museu de Literatura Brasileira, Arquivo Histórico e Institucional, Bibliotecas e Preservação.

Contato: Correio eletrônico: memoria@rb.gov.br; telefone: (21) 3289-8661.

Bolsas de Pesquisa

A Fundação Casa de Rui Barbosa (FCRB) incentiva e promove a pesquisa através da seleção de bolsistas para o Programa de Iniciação Científica (PIC) e também para o Programa de Incentivo à Produção do Conhecimento Técnico e Científico na Área da Cultura (PIPC). O formulário para inscrição é disponibilizado anualmente, apenas no momento de lançamento do edital de seleção para os referidos programas.

Endereço eletrônico para acompanhamento de abertura da seleção: https://www.gov.br/turismo/pt-br/entidades-vinculadas/casa-de-rui-barbosa/aceso-a-informacao/licitacoes-contratos-selecoes_publicas/selecoes_publicas/concurso-de-bolsas

Programa de Iniciação Científica (PIC)

O Programa de Iniciação Científica (PIC) tem como objetivos despertar a vocação científica e incentivar novos talentos potenciais entre estudantes de graduação; incorporar alunos de graduação aos setores de pesquisa sob a supervisão de orientadores; e estimular uma articulação contínua entre o Centro de Pesquisa da FCRB e a graduação e pós-graduação das universidades.

O processo de seleção dos projetos de pesquisa e planos de trabalho apresentados pelos orientadores é de responsabilidade do comitê institucional da FCRB. A seleção dos candidatos é feita pela análise documental e entrevista com a participação dos orientadores. A duração das bolsas é de 12 meses e podem ser renovadas a critério do orientador.

Contato: correio eletrônico: pic@rb.gov.br

Programa de Incentivo à Produção do Conhecimento Técnico e Científico na Área da Cultura da FCRB (PIPC)

O Programa de Incentivo à Produção do Conhecimento Técnico e Científico na Área da Cultura (PIPC) pretende formar, treinar e capacitar recursos humanos em programas de desenvolvimento tecnológico, de referência em preservação e tratamento de acervos, assim como de pesquisa em história, direito, filologia, estudos ruianos e políticas culturais.

Anualmente, são lançados editais de concurso que oferecem bolsas de pesquisa e de desenvolvimento tecnológico nas diversas áreas de atuação da Fundação, em espectro que vai da iniciação científica (ocasionalmente, inclusive para o ensino médio) aos estágios pós-doutorais.

Contato: correio eletrônico: pic@rb.gov.br

Programa de Pós-Graduação em Memória e Acervos (PPGMA)

O Programa de Pós-Graduação em Memória e Acervos (PPGMA), aprovado pela Portaria MEC 919, de 19 de agosto de 2016, oferece curso de mestrado profissional gratuito, inserido na área de avaliação Comunicação e Informação, da Coordenação de Aperfeiçoamento de Pessoal de Nível Superior (Capes). É composto por duas linhas de pesquisa: “Patrimônio documental: representação, gerenciamento e preservação de espaços de memória” e “Práticas críticas em acervos: difusão, acesso, uso e apropriação do patrimônio documental material e imaterial”.

O PPGMA tem como principal objetivo a formação de profissionais para atuarem no campo de Memória e Acervos, pelo exercício de pesquisa, gerenciamento, assessoria e consultoria em setores governamentais e não governamentais, além do desenvolvimento de processos, produtos e metodologias voltados para a sua área de concentração: "Acervos públicos e privados: gerenciamento, preservação, acesso e usos".

O processo de seleção por concurso ocorre anualmente com lançamento de edital e disponibilização do passo a passo para inscrição, indicação da documentação pertinente e as suas fases. O lançamento pode ser acompanhado no endereço eletrônico:

<https://www.gov.br/turismo/pt-br/entidades-vinculadas/casa-de-rui-barbosa/centrais-de-conteudo/noticias/2021/fcrb-publica-edital-de-selecao-para-o-mestrado-profissional-em-memoria-e-acervos>.

Endereço eletrônico do PPGMA: <http://mestrado.casaruibarbosa.gov.br>

Correio eletrônico: secretaria.mestrado@rb.gov.br

Telefones: (21) 3289-8695 / 3289-8696

V. Eventos

A Fundação Casa de Rui Barbosa (FCRB) realiza eventos científicos e culturais presenciais e online. A divulgação é feita a partir do site institucional e a transmissão online é feita no canal da FCRB no Youtube.

Endereço eletrônico: <https://www.gov.br/turismo/pt-br/entidades-vinculadas/casa-de-rui-barbosa/atuacao/eventos>

Transmissão online: <https://www.youtube.com/user/canalfcrb/videos>

VI. Publicações

Desde 1942, a FCRB passou a editar livros. Em 1995 criou o selo Edições Casa de Rui Barbosa. Responsável pela publicação das Obras Completas de Rui Barbosa, disponibiliza à sociedade mais de 137 tomos publicados. Hoje registram-se mais de 700 títulos da instituição, em coedição ou isoladamente, que se encontram relacionados nos catálogos de publicações da FCRB.

A área editorial trabalha com escolha dos títulos a serem publicados até o cuidado com o preparo do texto, programação visual e todos os passos da produção gráfica, oferecendo à sociedade livros físicos e digitais.

Endereço eletrônico: <https://www.gov.br/turismo/pt-br/entidades-vinculadas/casa-de-rui-barbosa/centrais-de-conteudo/publicacoes>

Correio eletrônico: editora@rb.gov.br

VII. Serviço de Informação ao Cidadão (SIC)

O atendimento ao cidadão, baseado na Lei de Acesso à Informação (Lei 12.527/2011), pode ser feito pessoalmente junto ao Serviço de Arquivo Histórico e Institucional, no 1º andar da sede da FCRB, de segunda a sexta-feira, das 10h30min às 17h, por telefone, por e-mail ou pelo Sistema Eletrônico Fala.BR. No site da FCRB ficam disponíveis os formulários para solicitação de informação e para recurso.

Endereço: Rua São Clemente 134, Botafogo, Rio de Janeiro/RJ, 22260-002, 1º andar, Serviço de Arquivo Histórico e Institucional.
Telefones: 21.3289-8672/3289-8673.

Endereço eletrônico: <https://www.gov.br/turismo/pt-br/entidades-vinculadas/casa-de-rui-barbosa/aceso-a-informacao/servico-de-informacao-ao-cidadao-sic>

Correio eletrônico: sic@rb.gov.br

Sistema Eletrônico Fala.BR - Plataforma Integrada de Ouvidoria e Acesso à Informação:

<https://falabr.cgu.gov.br/Login/Identificacao.aspx?idFormulario=1&tipo=5&ReturnUrl=%2fpublico%2fManifestacao%2fRegistrarManifestacao.aspx%3fidFormulario%3d1%2ftipo%3d5%2forigem%3didp%2fmodo%3d%2forgaoDestinatario%3d261%2fouvidoria%3d304%2fservico%3d%2fassunto%3d>

VIII. Ouvidoria

A Ouvidoria da FCRB atende às denúncias, sugestões ou elogios por meio do Sistema Eletrônico Fala.BR, no seguinte endereço eletrônico:

<https://falabr.cgu.gov.br/Login/Identificacao.aspx?idFormulario=4&tipo=1&ReturnUrl=%2fpublico%2fManifestacao%2fRegistrarManifestacao.aspx%3fidFormulario%3d4%2ftipo%3d1%2forigem%3didp%2fmodo%3d%2forgaoDestinatario%3d261%2fouvidoria%3d304%2fservico%3d%2fassunto%3d>

IX. Transparência Ativa

Utilizando-se da Transparência Ativa, a FCRB se antecipa aos pedidos e as dúvidas dos cidadãos, disponibilizando informações relevantes, através de publicações em seu Portal, para o conhecimento, controle e uso da sociedade.

No site da FCRB a área de Acesso à informação está disponível na página principal e em <https://www.gov.br/turismo/pt-br/entidades-vinculadas/casa-de-rui-barbosa/aceso-a-informacao>

X. Dados abertos

Encontram-se à disposição da sociedade conjuntos de dados da FCRB destacados no Portal Brasileiro de Dados Abertos para o controle e uso de qualquer cidadão. Os dados foram escolhidos seguindo as melhores práticas de transparência e dentre os assuntos mais solicitados em nossos canais do Serviço de Informação ao Cidadão (SIC).

Portal Brasileiro de Dados Abertos: <https://dados.gov.br/>

Portal de Dados Abertos da Cultura: <http://dados.cultura.gov.br/organization/fundacao-casa-de-rui-barbosa>

Endereço eletrônico da FCRB: <https://www.gov.br/turismo/pt-br/entidades-vinculadas/casa-de-rui-barbosa/aceso-a-informacao/dados-abertos>