



# PLANO DE AÇÃO DE EMERGENCIA (PAE)

OPERAÇÃO DAS RODOVIAS

BR-116 E BR-324

VOLUME II

FEVEREIRO/2023





PROJ. Equipe Técnica	27/02/23		
VERIF. Alcione Sant'Ana	28/02/23		
APROV. Eduardo Rocha Campos	28/02/23	APROV. Viviane Rocha Monteiro	/02/23
<b>VIABAHIA CONCESSIONÁRIA DE RODOVIA S/A</b>			
ABRANGÊNCIA: <b>RODOVIAS BR-116/BA E BR-324/BA</b>			
TÍTULO: <b>PLANO DE AÇÃO DE EMERGÊNCIA (PAE)</b>			
Nº DO CLIENTE: VB007	Nº INTERNO: VB007.RT034.00	FOLHA 001/117	REV. 0

## SUMÁRIO

<b>3</b>	<b>PLANO DE AÇÃO DE EMERGÊNCIA – PAE .....</b>	<b>4</b>
3.1	DESCRIÇÃO DO TRECHO DE CONCESSÃO.....	5
3.1.1	<i>Caracterização da Área de Influência Direta (AID) .....</i>	<i>11</i>
3.2	DEFINIÇÃO DAS HIPÓTESES ACIDENTAIS .....	12
3.3	ESTRUTURA ORGANIZACIONAL .....	17
3.3.1	<i>DESCONTAMINAÇÃO.....</i>	<i>20</i>
3.3.2	<i>ZONAS DE ATENDIMENTO A EMERGÊNCIAS COM PRODUTOS PERIGOSOS</i> <i>20</i>	
3.4	ATENDIMENTO À EMERGÊNCIA .....	31
3.4.1	<i>Fluxograma de Acionamento.....</i>	<i>34</i>
3.4.2	<i>Avaliação Inicial da Ocorrência .....</i>	<i>36</i>
3.4.3	<i>Procedimentos de Controle .....</i>	<i>42</i>
3.4.4	<i>Ação Pós Emergência.....</i>	<i>48</i>
3.5	SISTEMA DE INFORMAÇÕES SOBRE PRODUTOS PERIGOSOS .....	50
3.5.1	<i>Metodologia utilizada .....</i>	<i>50</i>
3.5.2	<i>Análise dos dados .....</i>	<i>53</i>
3.6	ANEXOS .....	55

### **3 PLANO DE AÇÃO DE EMERGÊNCIA – PAE**

O crescente aumento do número de acidentes envolvendo o transporte rodoviário de produtos perigosos no Brasil, e seus impactos ambientais e socioeconômicos subsequentes, tem levado os diversos órgãos e agentes envolvidos a dar enfoque no planejamento e execução de ações preventivas e corretivas. Neste aspecto, pode-se citar o Programa de Gerenciamento de Riscos (PGR) e o Plano de Ação de Emergência (PAE), os quais têm o intuito de prevenir e reduzir os riscos de tais atividades (CETESB, 2020)<sup>1</sup>.

O Plano de Ação de Emergência e o Programa de Gerenciamento de Riscos são estudos elaborados a partir de informações apresentadas no Estudo da Análise de Risco (EAR), que visa subsidiar o PAE no dimensionamento das respostas às situações emergenciais envolvendo produtos perigosos na rodovia. É necessário que se dimensionem as tipologias acidentais, os recursos e as ações necessárias, a fim de se reduzir os impactos. O PAE deve se constituir de respostas imediatas a eventos acidentais que envolvam produtos perigosos no transporte rodoviário, atendendo, assim, à necessidade de se adotar ações adequadas a tais acidentes (DNIT, 2005)<sup>2</sup>.

Assim, o presente documento tem por objetivo principal apresentar o Plano de Ação de Emergência para atender acidentes envolvendo o transporte rodoviário de produtos perigosos ao longo da malha viária sob responsabilidade da Concessionária VIABAHIA. Pretende-se, por meio deste documento, estabelecer diretrizes, dados e informações que possibilitem as condições necessárias para se adotar procedimentos lógicos, técnicos e administrativos, a fim de propiciarem respostas imediatas em situações de emergência, visando, assim, a prevenção e minimização de impactos ambientais e socioeconômicos.

Ademais, os objetivos secundários deste PAE são:

- ✓ Definir as atribuições e responsabilidades dos envolvidos, bem como os recursos humanos e materiais a serem utilizados no atendimento aos possíveis acidentes;
- ✓ Estabelecer os procedimentos de acionamentos e rotinas de combate às emergências, conforme a tipologia dos cenários acidentais estudados;

---

<sup>1</sup> Companhia Ambiental do Estado de São Paulo – CETESB. Plano de Ação de Emergência – PAE. Disponível em: <<https://cetesb.sp.gov.br/emergencias-quimicas/tipos-de-acidentes/rodovias/plano-de-acao-de-emergencia-pae/>>. Acesso em: 10/03/21.

<sup>2</sup> Departamento Nacional de Informações Terrestres – DNIT. IPR-716/2005 – Manual para implementação de planos de ação de emergência para atendimento a sinistros envolvendo o transporte rodoviário de produtos perigosos.



- ✓ Definir a implantação, manutenção e integração do PAE com outros sistemas de resposta a emergências locais e regionais no entorno da malha viária da Concessionária VIABAHIA; e
- ✓ Estabelecer um programa de treinamento dos integrantes da estrutura de resposta, que envolva a realização de exercícios teóricos e práticos, e que sejam atualizados e realizados periodicamente.

Nos tópicos a seguir, será melhor detalhado acerca da estrutura e das ações a serem desencadeadas frente a um cenário emergencial.

### **3.1 DESCRIÇÃO DO TRECHO DE CONCESSÃO**

O empreendimento objeto deste estudo trata-se do sistema rodoviário cuja responsabilidade de operação pertence à Concessionária VIABAHIA, com uma extensão total de 652 km, o qual compreende os seguintes trechos:

- BR-116, entre Feira de Santana (km 426) e a divisa dos estados da Bahia e de Minas Gerais (km 934), incluindo todos seus acessos e interseções, passagens inferiores e superiores, seus ramos e alças, vias laterais e passarelas incluídos na faixa de domínio, totalizando 508 km de extensão;
- Contorno de Vitória da Conquista (CT-VC), totalizando 29 km de extensão;
- Contorno Sul de Feira de Santana (CTS-FS), totalizando 7 km de extensão;
- BR-324, entre Salvador (km 626) e Feira de Santana (km 518), em pista dupla, incluindo todos seus acessos e interseções, passagens inferiores e superiores, seus ramos e alças, vias laterais e passarelas incluídos na faixa de domínio, totalizando 108 km de extensão.

O empreendimento compreende ainda os elementos integrantes da faixa de domínio, além de acessos e alças, edificações e terrenos, pistas centrais, laterais, marginais ou locais, ligadas diretamente ou por dispositivos de interconexão com a rodovia, acostamentos, obras de arte especiais e quaisquer outros elementos que se encontrem nos limites da faixa de domínio, bem como pelas áreas ocupadas com instalações operacionais e administrativas relacionadas à Concessão.

Quanto ao número de faixas de rolamento, o trecho do km 934 ao km 555, da rodovia BR-116/BA, possui pista simples, com duas faixas de rolamento. Já os demais trechos, incluindo o Contorno de Vitória da Conquista e o Contorno Sul de Feira de Santana, bem

como a rodovia BR-324, são totalmente duplicadas, possuindo quatro faixas de rolamento, sendo duas para cada pista.

Em relação aos acessos, contabiliza-se um total de 273 acessos regulares sob responsabilidade da Concessionária VIABAHIA, distribuídos entre as rodovias BR-116/BA, Contorno de Vitória da Conquista, Contorno Sul de Feira de Santana e BR-324/BA, como apresentado na **Tabela 3.1-1** a seguir.

**Tabela 3.1-1:** Quantitativo de acessos cadastrados na malha rodoviária da VIABAHIA.

Rodovia	Sentido	Quantidade
BR-116/BA	Norte	76
	Sul	79
	<b>Total</b>	<b>155</b>
CT-VC	Norte	21
	Sul	29
	<b>Total</b>	<b>50</b>
CTS-FS	Norte	4
	Sul	3
	<b>Total</b>	<b>7</b>
BR-324	Leste	38
	Oeste	22
	Leste/Oeste	1
	<b>Total</b>	<b>61</b>
<b>Total Geral</b>	-	<b>273</b>

No que diz respeito às Obras de Arte Especiais (OAEs), tem-se um total de 178 componentes que integram a malha viária da VIABAHIA, conforme **Tabela 3.1-2**. Já quanto aos componentes do sistema de drenagem, são 3.265 Obras de Arte Corrente (OACs), no total, conforme detalhado na

**Tabela 3.1-3.**

**Tabela 3.1-2:** Quantitativo de OAEs cadastradas na malha rodoviária da VIABAHIA.

OAE	Quantidade
Passarela	43
Passagem Superior	30
Ponte	30
Viaduto	28
Pontilhão	24
Passagem Inferior	13
Passagem de Gado	10

OAE	Quantidade
<b>Total Geral</b>	<b>178</b>

**Tabela 3.1-3:** Quantitativo de OACs cadastradas na malha rodoviária da VIABAHIA.

OAC	Quantidade
Descida d'água	1.280
Bueiro	1.253
Sarjeta	370
Meio Fio	358
Dissipador	4
<b>Total Geral</b>	<b>3.265</b>

Quanto às estruturas ou serviços/instalações de apoio, a Concessionária VIABAHIA possui, ao todo, 15 Serviços de Atendimento ao Usuário (SAUs), sete Praças de Pedágio e sete Postos da Polícia Rodoviária Federal. Tais informações encontram-se descritas no **Quadro 3.1-1** a seguir.

**Quadro 3.1-1:** Estruturas e/ou serviços/instalações de apoio existentes na malha viária sob operação da Concessionária VIABAHIA.

Estrutura ou Serviço/ Instalação de Apoio	Rodovia	Km	Município
Serviço de Atendimento ao Usuário - SAU01	BR-324	608+300	Simões Filho
Serviço de Atendimento ao Usuário - SAU02	BR-324	562+700	São Sebastião do Passé
Serviço de Atendimento ao Usuário - SAU03	BR-324	531+200	Feira de Santana
Serviço de Atendimento ao Usuário - SAU04	BR-116	462+450	Santo Estevão
Serviço de Atendimento ao Usuário - SAU05	BR-116	501+665	Santa Terezinha
Serviço de Atendimento ao Usuário - SAU06	BR-116	543+300	Milagres
Serviço de Atendimento ao Usuário - SAU07	BR-116	589+400	Irajuba
Serviço de Atendimento ao Usuário - SAU08	BR-116	629+100	Jaguaquara
Serviço de Atendimento ao Usuário - SAU09	BR-116	667+200	Jequié
Serviço de Atendimento ao Usuário - SAU10	BR-116	713+100	Manoel Vitorino
Serviço de Atendimento ao Usuário - SAU11	BR-116	760+600	Poções
Serviço de Atendimento ao Usuário - SAU12	BR-116	802+700	São Sebastião do Passé
Serviço de Atendimento ao Usuário - SAU13	BR-116	840+000	Vitória da Conquista
Serviço de Atendimento ao Usuário - SAU14	BR-116	873+500	Vitória da Conquista
Serviço de Atendimento ao Usuário - SAU15	BR-116	917+100	Encruzilhada
Praça de Pedágio - PP01	BR-324	598+900	Simões Filho
Praça de Pedágio - PP02	BR-324	551+050	Amélia Rodrigues
Praça de Pedágio - PP03	BR-116	482+138	Rafael Jambeiro
Praça de Pedágio - PP04	BR-116	566+405	Brejões
Praça de Pedágio - PP05	BR-116	698+400	Jequié
Praça de Pedágio - PP06	BR-116	773+819	Planalto
Praça de Pedágio - PP07	BR-116	873+499	Veredinha

<b>Estrutura ou Serviço/ Instalação de Apoio</b>	<b>Rodovia</b>	<b>Km</b>	<b>Município</b>
Posto da Polícia Rodov. Federal - PRF01	BR-324	604+000	Simões Filho
Posto da Polícia Rodov. Federal - PRF02	BR-116	429+500	Feira de Santana
Posto da Polícia Rodov. Federal - PRF03	BR-116	544+400	Milagres
Posto da Polícia Rodov. Federal - PRF04	BR-116	677+200	Jequié
Posto da Polícia Rodov. Federal - PRF05	BR-116	759+000	Poções
Posto da Polícia Rodov. Federal - PRF06	BR-116	830+000	Vitória da Conquista
Posto da Polícia Rodov. Federal - PRF07	BR-116	931+700	Divisa MG/BA

Cumpra informar que não há balanças e pátios de estacionamento ao longo da malha viária sob operação da Concessionária VIABAHIA.

O **Quadro 3.1-2** a seguir apresenta os municípios interceptados pela malha viária da VIABAHIA.

**Quadro 3.1-2:** Municípios interceptados pela malha rodoviária da VIABAHIA.

<b>Nº</b>	<b>Município</b>	<b>Rodovia</b>
1	Encruzilhada	BR-116
2	Cândido Sales	
3	Vitória da Conquista	
4	Planalto	
5	Poções	
6	Boa Nova	
7	Manoel Vitorino	
8	Jequié	
9	Jaguaquara	
10	Irajuba	
11	Nova Itarana	
12	Brejões	
13	Milagres	
14	Itatim	
15	Santa Terezinha	
16	Rafael Jambeiro	
17	Santo Estêvão	
18	Antônio Cardoso	
19	Feira de Santana	BR-116, BR-324 e Contorno de Feira de Santana
20	Conceição do Jacuípe	BR-324
21	Santo Amaro	
22	Amélia Rodrigues	

Nº	Município	Rodovia
23	São Sebastião do Passé	
24	Candeias	
25	Simões Filho	BR-324
26	Salvador	BR-324

Já a **Figura 3.1-1** a seguir apresenta a localização da malha viária sob operação da Concessionária VIABAHIA.

Cumpre destacar que o mapeamento detalhado da malha viária, apresentando os elementos rodoviários e as interferências ao longo do traçado que possam afetar direta ou indiretamente as ações de resposta de emergência ou que possam representar pontos de vulnerabilidade ambiental, são apresentados no **Item** Erro! Fonte de referência não encontrada. **ANEXOS, Anexo "A" – Mapa Síntese de Caracterização Ambiental.**



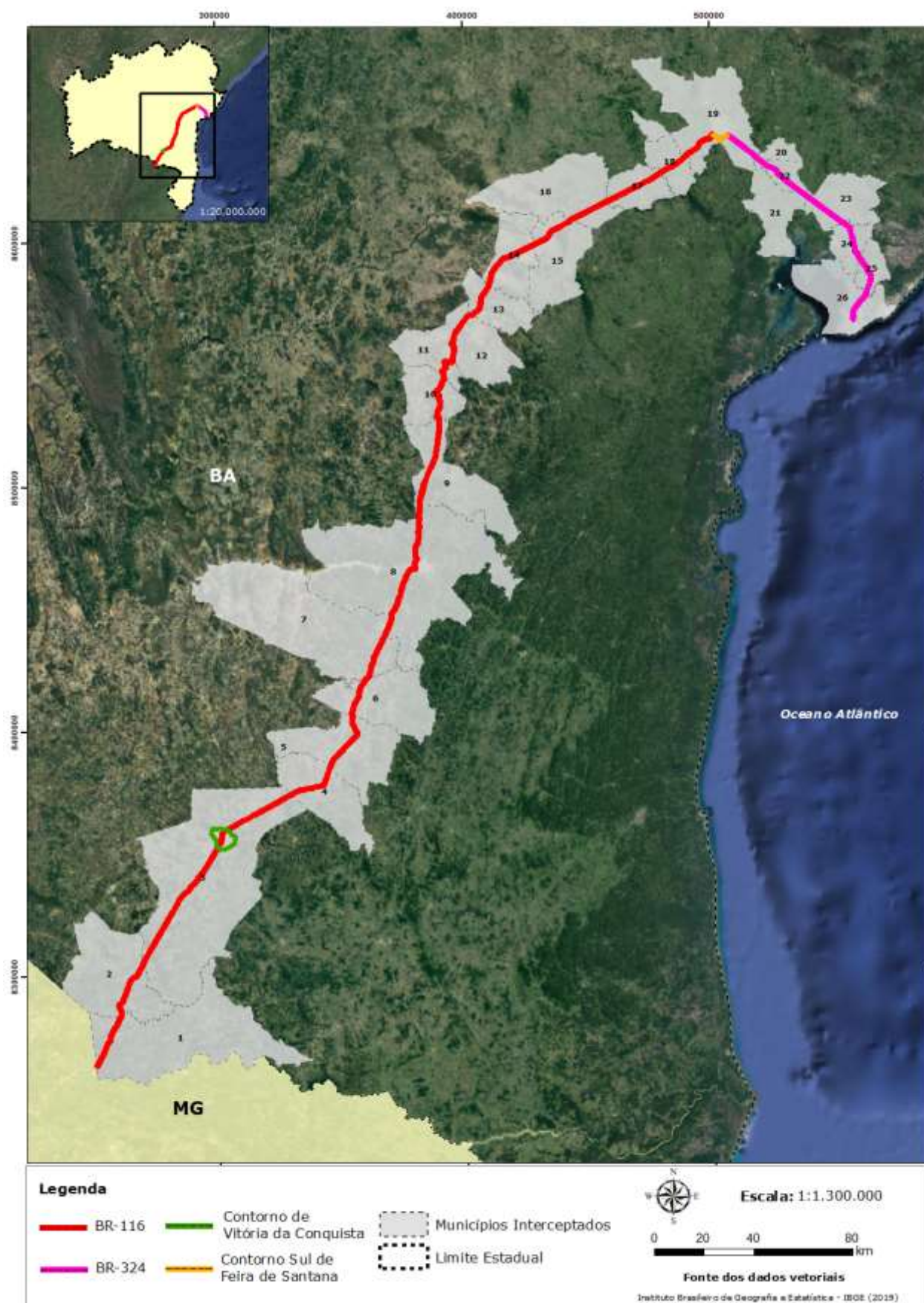

**Figura 3.1-1:** Mapa de localização do empreendimento.



### **3.1.1 Caracterização da Área de Influência Direta (AID)**

Conforme recomendado no Termo de Referência IBAMA de Gestão de Riscos Ambientais para Rodovias (Versão 00 de 02/2018 - CGEMA), definiu-se a Área de Influência Direta (AID) da malha viária da Concessionária VIABAHIA como sendo de 300 metros a partir dos bordos da pista para ambos os lados.

Nos próximos itens, serão descritos e mapeados os principais elementos dos meios físico, biótico e socioeconômico existentes na AID do empreendimento, os quais são passíveis de afetar e serem afetados em caso de acidentes ambientais e daqueles que podem contribuir para a potencialização dos possíveis danos, bem como prejudicar as ações de resposta, conforme definido no Termo de Referência IBAMA de Gestão de Riscos Ambientais para Rodovias.

Os elementos mapeados foram:

- Meio físico:
  - Recursos hídricos, com a identificação de corpos d'água como mananciais, represas, lagoas, rios e córregos, bem como pontos de captação de água superficial e subterrânea para abastecimento urbano e dessedentação animal, e áreas alagadas perenes;
  - Clima e meteorologia;
  - Topografia e geomorfologia, com a caracterização do relevo e identificação de locais suscetíveis a erosão e deslizamentos, bem como de áreas de serras;
  - Cavidades naturais subterrâneas;
- Meio biótico:
  - Unidades de Conservação (federais, estaduais e municipais);
  - Áreas ambientalmente relevantes, tais como Áreas Prioritárias para Conservação da Biodiversidade e Corredores Ecológicos e/ou Corredores Remanescentes de Vegetação Nativa;
  - Bioma e vegetação, com a identificação de fragmentos florestais;
  - Áreas de Preservação Permanente (APP);
- Meio socioeconômico:
  - Comunidades quilombolas, indígenas e tradicionais, bem como assentamentos rurais;
  - Patrimônio histórico e arqueológico;

- Infraestrutura local, com a identificação de rodovias, ferrovias e dutovias, bem como bases de resposta à emergência ambiental;
- Adensamentos populacionais; e
- Atividades econômicas e/ou extrativistas, incluindo aquelas destinadas à piscicultura, turismo e lazer.

A descrição dos elementos mapeados nos Meios Físico, Biótico e Socioeconômico estão detalhadas no Programa de Gerenciamento de Riscos (PGR).

### **3.2 DEFINIÇÃO DAS HIPÓTESES ACIDENTAIS**

Tratando-se do transporte rodoviário de produtos perigosos, há uma diversidade de interferências que podem provocar situações de riscos. TEIXEIRA (2005)<sup>3</sup> aponta uma série de causas de acidentes envolvendo produtos perigosos em rodovias, tais como: condições adversas do tempo; condições do pavimento e da via; falta de sinalização; excesso de velocidade; estado físico do motorista; uso de celular ao volante; uso de medicamentos sem prescrição médica; consumo de álcool ou de drogas; falhas mecânicas; erros humanos; ações de terceiros; entre outras.

Ademais, conforme a CETESB (2020)<sup>4</sup>, as causas mais comuns de acidentes rodoviários com produtos perigosos podem ser classificadas em três grupos:

- Falhas humanas (distração, imperícia, imprudência, cansaço, desatenção, falta de capacitação dos condutores, deficiência visual, auditiva e motora, entre outros);
- Infraestrutura e ambiente (más condições das estradas de rodagem, contexto da rodovia e condições do entorno, alterações bruscas na evolução do tráfego, condições meteorológicas adversas, tais como tempestades, neblinas, entre outros); e
- Conservação e funcionamento do veículo (acondicionamento de carga, falhas mecânicas, utilização inadequada das especificações e capacidade do veículo, falhas induzidas devido à precariedade ou ausência de equipamento do veículo,

<sup>3</sup> TEIXEIRA, M. S. Relatório de atendimento a acidentes ambientais no transporte rodoviário de produtos perigosos de 1983 a 2004. CETESB: São Paulo, 2005.

<sup>4</sup> Companhia Ambiental do Estado de São Paulo – CETESB. Atendimento emergencial. Disponível em: <<https://cetesb.sp.gov.br/emergencias-quimicas/tipos-de-acidentes/rodovias/atendimento-emergencial-3/>>. Acesso em: 04/03/2021.

más condições de conservação dos veículos e equipamentos e outras avarias, entre outros).

Ainda conforme apontado por TEIXEIRA (2005), a principal causa de acidentes rodoviários envolvendo produtos perigosos é a falha humana. De fato, conforme os dados de acidentes com produtos perigosos registrados pela Concessionária apresentados anteriormente, excetuando-se as causas “problema mecânico/elétrico”, “condição meteorológica”, “derrapagem”, “mau súbito do motorista” e acidentes não definidos, quase 90% dos acidentes foram provocados por falhas humanas, sendo as principais causas “descuido do motorista”, “perda de controle” e “dormir ao volante”.

Quanto ao transporte rodoviário de produtos perigosos na malha viária da VIABAHIA, pode-se afirmar que os registros de ocorrência relatados no **Item** Erro! Fonte de referência não encontrada. anteriormente podem ou não estar relacionados a possíveis acidentes de trânsito. Todavia, conforme a CETESB (2020), a grande maioria dos registros de acidentes ambientais associados ao vazamento e derramamento de produtos perigosos está relacionada a acidentes de trânsito.

Desta forma, a ocorrência de um acidente rodoviário envolvendo o transporte de produtos perigosos pode provocar diferentes situações de emergência, tais como:

- Vazamentos através de válvulas, flanges, tubulações, acessórios, fissuras ou rupturas do vaso de transporte ou rupturas de embalagens ou proteção;
- Incêndios e princípios de incêndio;
- Explosões;
- Colisões, abalroamentos, capotagem e quedas que causem ou tornem iminentes as ocorrências de vazamentos, incêndios e explosões;
- Eventos que venham a provocar as ocorrências citadas acima ou causem, de qualquer modo, a perda de confinamento dos produtos transportados (DNIT, 2005).

Os vazamentos e derramamentos decorrentes de acidentes rodoviários envolvendo o transporte de produtos perigosos, podem ocasionar uma série de impactos ambientais, e geralmente, estão associados a fatores como:

- Periculosidade intrínseca do produto, tais como as propriedades físicas, químicas e/ou toxicológicas do produto perigoso;

- Comportamento da substância no meio ambiente, tais como volatilização, espalhamento, dispersão, solubilidade, densidade, entre outros;
- Volume de produto vazado ou derramado;
- Condições do ambiente, tais como temperatura do ar, intensidade dos ventos, ocorrência de tempestades, topografia, relevo e drenagem do local atingido, proximidade de cursos d'água, adensamentos populacionais, entre outros; e
- Tempo de contato do produto com o meio ambiente (CETESB, 2020).

Neste aspecto, é possível compreender que a definição da tipologia e das hipóteses acidentais envolvendo o transporte rodoviário de produtos perigosos deve considerar os fatores listados acima – notadamente variando conforme o produto envolvido na ocorrência, a dimensão do acidente e as condições ambientais do local do evento.

Desta forma, buscando orientar a definição dos procedimentos a serem adotados pela Concessionária VIABAHIA, tratando-se dos diversos casos de acidentes com produtos perigosos que possam vir a ocorrer nas rodovias sob estudo, apresenta-se, a seguir, as diferentes tipologias e hipóteses acidentais que darão base para a elaboração do Plano de Ação de Emergência (PAE) da Concessionária.

A definição das tipologias dos acidentes rodoviários com produtos perigosos considerou a proximidade ou não de elementos socioambientais sensíveis, sendo eles as ocupações humanas (incluindo adensamentos populacionais, assentamentos rurais, instalações industriais, comércios, entre outros), cursos d'água, Unidades de Conservação e captações superficiais para abastecimento público.

O

**Quadro 3.2-1** abaixo apresenta as principais tipologias dos acidentes com produtos perigosos que serão consideradas no Plano de Ação de Emergência.

**Quadro 3.2-1:** Tipologias de acidentes com produtos perigosos que serão consideradas no Plano de Ação de Emergência da malha viária da Concessionária VIABAHIA.

<b>Tipo</b>	<b>Dano</b>
T1	Local afastado de cursos d'água, adensamentos populacionais e Unidades de Conservação.
T2	Local próximo a adensamentos populacionais.
T3	Local próximo a cursos d'água.

T4	Local próximo a cursos d'água e adensamentos populacionais.
T5	Local próximo a captações superficiais de abastecimento público.
T6	Local inserido em Unidade de Conservação.
T7	Outros.

Já para a definição das hipóteses acidentais no transporte rodoviário de produtos perigosos, tomou-se, como base, a classificação dos produtos perigosos estabelecida pela Organização das Nações Unidas (ONU), e utilizada pela Agência Nacional de Transportes Terrestres (ANTT).

Os produtos perigosos são classificados em nove classes de riscos e respectivas subclasses, conforme apresentado no **Quadro 3.2-2** a seguir.

**Quadro 3.2-2:** Classificação dos produtos perigosos transportados em rodovias conforme a Organização das Nações Unidas (ONU).

Classificação	Subclasse	Definições
<b>Classe 1</b> Explosivos	1.1	Substância e artigos com risco de explosão em massa.
	1.2	Substância e artigos com risco de projeção, mas sem risco de explosão em massa.
	1.3	Substâncias e artigos com risco de fogo e com pequeno risco de explosão ou de projeção, ou ambos, mas sem risco de explosão em massa.
	1.4	Substância e artigos que não apresentam risco significativo.
	1.5	Substâncias muito insensíveis, com risco de explosão em massa.
	1.6	Artigos extremamente insensíveis, sem risco de explosão em massa.
<b>Classe 2</b> Gases	2.1	Gases inflamáveis: são gases que a 20°C e à pressão normalmente são inflamáveis.
	2.2	Gases não-inflamáveis, não tóxicos: são gases asfixiantes e oxidantes, que não se enquadrem em outra subclasse.
	2.3	Gases tóxicos: são gases tóxicos e corrosivos que constituam risco à saúde das pessoas.
<b>Classe 3</b> Líquidos Inflamáveis	-	Líquidos inflamáveis: são líquidos, misturas de líquidos ou líquidos que contenham sólidos em solução ou suspensão, que produzam vapor inflamável a temperaturas de até 60,5°C.
<b>Classe 4</b> Sólidos Inflamáveis, Substâncias Sujeitas à Combustão Espontânea e	4.1	Sólidos inflamáveis, Substâncias autorreagentes e explosivos sólidos insensibilizados: sólidos que, em condições de transporte, sejam facilmente combustíveis, ou que, por atrito, possam causar fogo ou contribuir para tal.

Classificação	Subclasse	Definições
Substâncias que, em contato com a Água emitem Gases Inflamáveis	4.2	Substâncias sujeitas à combustão espontânea: substâncias sujeitas a aquecimento espontâneo em condições normais de transporte, ou aquecimento em contato com o ar, podendo inflamar-se.
	4.3	Substâncias que, em contato com água, emitem gases inflamáveis: substâncias que por interação com água, podem tornar-se espontaneamente inflamáveis, ou liberar gases inflamáveis em quantidades perigosas.
<b>Classe 5</b> Substâncias Oxidantes e Peróxidos Orgânicos	5.1	Substâncias oxidantes: são substâncias que podem causar a combustão de outros materiais ou contribuir para isso.
	5.2	Peróxidos orgânicos: são poderosos agentes oxidantes, periodicamente instáveis, podendo sofrer decomposição.
<b>Classe 6</b> Substâncias Tóxicas e Substâncias Infectantes	6.1	Substâncias tóxicas: são substâncias capazes de provocar morte, lesões graves ou danos à saúde humana, se ingeridas ou inaladas, ou se entrarem em contato com a pele.
	6.2	Substâncias infectantes: são substâncias que podem provocar doenças infecciosas em seres humanos ou em animais.
<b>Classe 7</b> Material radioativo	-	Qualquer material ou substância que emite radiação.
<b>Classe 8</b> Substâncias Corrosivas	-	Substâncias que, por ação química, causam severos danos quando em contato com tecidos vivos.
<b>Classe 9</b> Substâncias e Artigos Perigosos Diversos	-	Substâncias que apresentam, durante o transporte, um risco abrangido por nenhuma das outras classes.

Uma vez conhecida a classificação dos produtos perigosos, considerou-se os diferentes tipos de acidentes que podem ocorrer no transporte rodoviário, sendo possível estabelecer as hipóteses acidentais que serão estabelecidas para fins de elaboração do Plano de Ação de Emergência.

O **Quadro 3.2-3** apresenta as hipóteses acidentais relacionadas ao transporte de produtos perigosos na malha viária da VIABAHIA, consideradas a partir da classificação dos produtos perigosos da ONU e das hipóteses preconizadas na Decisão de Diretoria da CETESB nº 70/2016.

**Quadro 3.2-3:** Hipóteses de acidentes formuladas para este ARA/PGR/PAE.

Hipóteses	Descrição
<b>H1</b>	Acidente ou avaria do veículo, sem envolvimento de carga.
<b>H2</b>	Colisão ou tombamento do veículo com risco potencial de vazamento.
<b>H3</b>	Acidentes com vazamento de pequeno porte de substâncias líquidas.



Hipóteses	Descrição
<b>H4</b>	Acidentes com vazamento de média ou grande proporção de substâncias líquidas.
<b>H5</b>	Acidentes com derramamento de substâncias sólidas.
<b>H6</b>	Acidentes com vazamento de gases inflamáveis.
<b>H7</b>	Acidentes com vazamento de gases tóxicos.
<b>H8</b>	Acidentes com produtos explosivos.
<b>H9</b>	Acidentes com produtos radioativos.
<b>H10</b>	Outros

Cumprir informar que, para o conjunto de hipóteses acidentais apresentado, foram definidas as ações de atendimento específicas às emergências, buscando ainda identificar os recursos materiais e humanos a serem utilizados em tais situações. Tais procedimentos específicos serão melhores tratados no Plano de Ação de Emergência, apresentado em documento à parte.

No PAE, será apresentada ainda a estrutura organizacional das atividades de resposta das coordenações, grupos ou equipes envolvidas às emergências que porventura possam ocorrer ao longo da malha viária da Concessionária VIABAHIA.

### 3.3 ESTRUTURA ORGANIZACIONAL

As atividades de resposta às emergências previstas neste Plano de Ação de Emergência serão executadas tanto por equipes internas, quanto por equipes contratadas pela Concessionária VIABAHIA.

Em observância à norma ABNT NBR 14064:2015 – *Transporte Rodoviário de Produtos Perigosos – Diretrizes do atendimento à emergência*, no **Item 3.1**, já foram apresentadas as atribuições e responsabilidades relativas às atividades desenvolvidas pela Concessionária durante as situações de emergência quanto ao transporte de produtos perigosos.

Logo em seguida, compondo a estrutura organizacional do PAE, está a Coordenação de Operações, de responsabilidade do Coordenador Operacional. O Coordenador Operacional tem a função de garantir a interface entre o Supervisor de Operações e o Centro de Controle Operacional, fiscalizando as normas e procedimentos. Coordena a equipe de campo e CCO no momento da ocorrência.

Orientados pelo Coordenador Operacional, tem-se o Supervisor de Operações, o qual possui a responsabilidade de supervisionar todas as áreas de tráfego ao longo dos trechos das rodovias BR-116 e BR-324, tais como: a Segurança Viária, rotas de inspeção, guincho, ambulâncias e bases operacionais, implantando e fiscalizando as normas e procedimentos. Ademais, supervisiona e executa estratégias para mitigação de possíveis danos frente à ocorrência.

Os Superintendentes de Operações, por sua vez, são responsáveis por discutir e implementar estratégias e alocação de recursos extras em ocorrências de alta complexidade. Já a comunicação da Concessionária com os usuários das rodovias é de responsabilidade da Equipe de Comunicação, representada pelo Analista de Comunicação, que possui o papel de mantê-los atualizados sobre possíveis intervenções em trechos da malha viária. Por fim, a Equipe de Meio Ambiente é responsável pelo monitoramento ambiental da ocorrência e comunicado da mesma aos órgãos ambientais.

É importante destacar que, a depender do porte, complexidade da ocorrência e da especificidade do evento, o Coordenador Operacional pode delegar suas tarefas a especialistas, representantes de outras instituições, tais como o Corpo de Bombeiros, Instituto do Meio Ambiente e Recursos Hídricos (INEMA), Instituto Brasileiro de Meio Ambiente e dos Recursos Naturais Renováveis (IBAMA), etc., além de instituições privadas.

As demais equipes e grupos envolvidos no atendimento da emergência terão o papel de apoiar a Coordenação de Operações, respondendo, assim, ao Coordenador Operacional. Dentre tais grupos, incluem-se a Equipe de Socorro Médico e de Apoio Operacional.

O organograma descrevendo a estrutura organizacional dos setores envolvidos diretamente no atendimento emergencial de acidentes com produtos perigosos é apresentado na **Erro! Fonte de referência não encontrada.** a seguir. Já o organograma contendo a estrutura organizacional dos colaboradores da Concessionária VIABAHIA envolvidos diretamente no funcionamento do PAE é apresentado na **Erro! Fonte de referência não encontrada.**

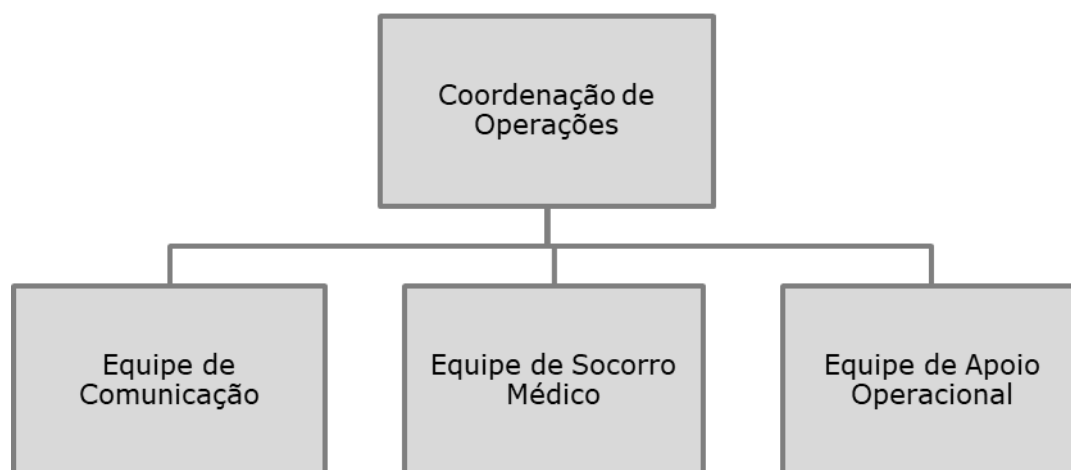

**Figura 3-2:** Organograma da estrutura organizacional dos setores da Concessionária VIABAHIA envolvidos no funcionamento do Plano de Ação de Emergência.

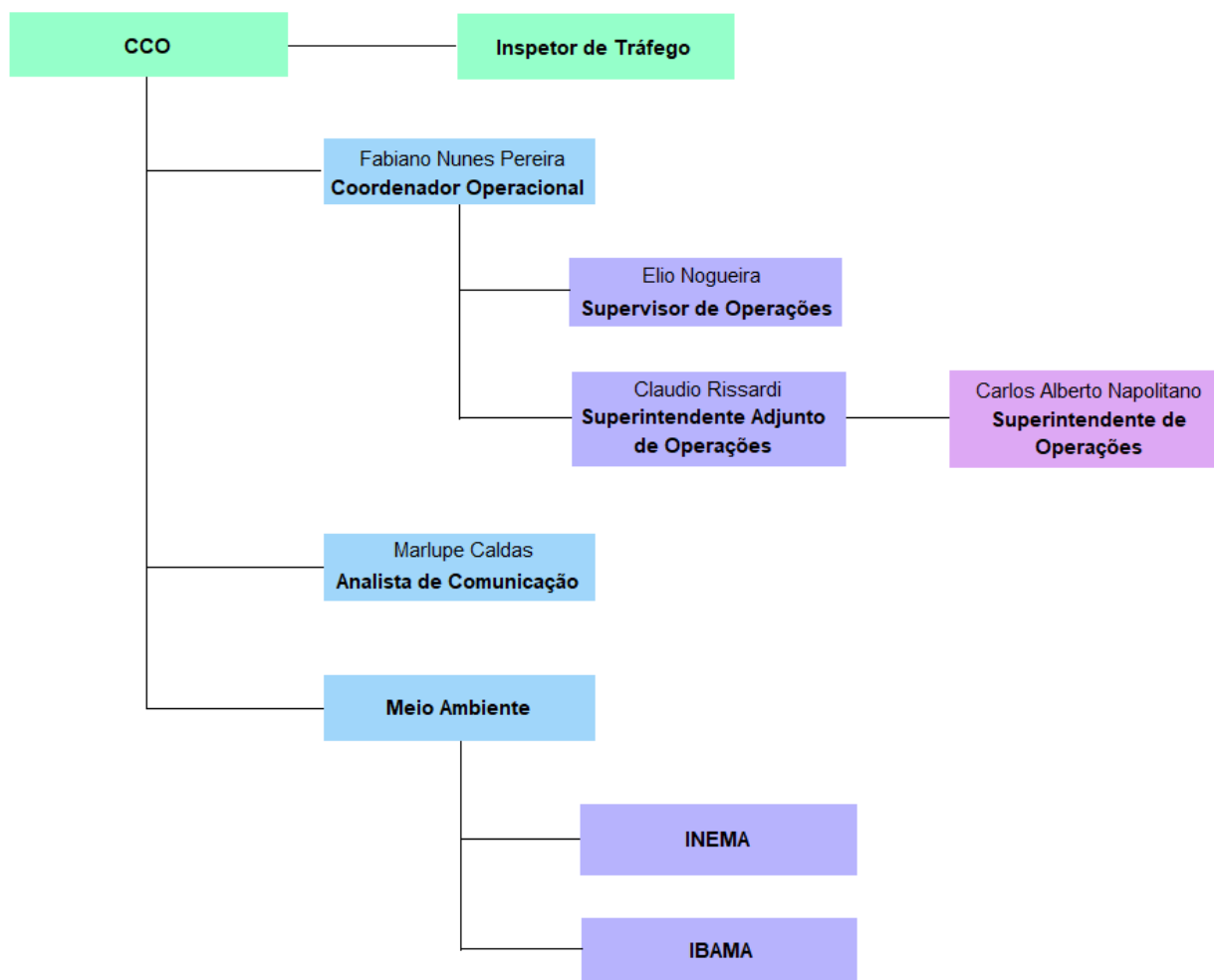

**Figura 3-3:** Organograma da estrutura organizacional dos colaboradores da Concessionária VIABAHIA envolvidos no funcionamento do Plano de Ação de Emergência.

### 3.3.1 DESCONTAMINAÇÃO

O estabelecimento de um corredor de redução de contaminação consiste na criação de uma via obrigatória para saída de uma área contaminada, onde serão desenvolvidas ações em uma sequência lógica que permitam, progressivamente, a descontaminação de pessoas, equipamentos e veículos.

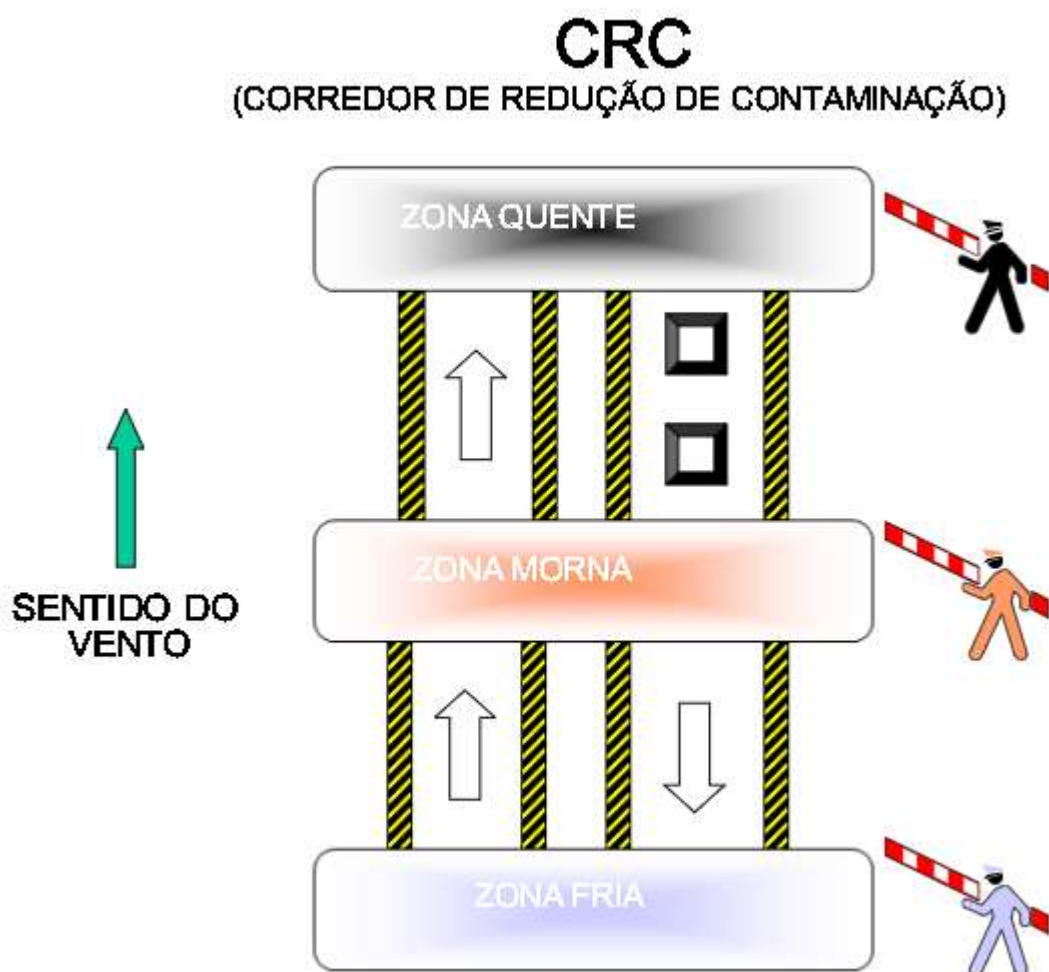

**Figura 3-3:** Corredor de Redução de Contaminação

### 3.3.2 ZONAS DE ATENDIMENTO A EMERGÊNCIAS COM PRODUTOS PERIGOSOS

A geografia do local, a topografia do terreno e as condicionantes atmosféricas, devem ser levadas em consideração na hora de delimitar estas áreas, sendo que todos os respondedores somente devem acessar o interior das zonas de controle através dos pontos de acesso, prevenindo, assim, a contaminação em áreas vizinhas.

O controle de acesso ao cenário acidental visa basicamente restringir a entrada ou permanência de pessoas não autorizadas ou não protegidas nas áreas sob risco de exposição aos produtos vazados ou derramados, ou em qualquer área onde o uso de equipamentos de proteção individual seja necessário.

Neste sentido, a ABNT NBR 14064 estabelece o Zoneamento das Áreas de Trabalho (ZAT), sendo: Zona Quente (área diretamente afetada pelo produto); Zona Morna [área intermediária, área de descontaminação e corredor de redução de contaminação (CRC)]; Zona Fria (área isenta de contaminação e exposição aos riscos); e Zona de Exclusão (área na qual devem permanecer as pessoas não envolvidas na resposta emergencial).

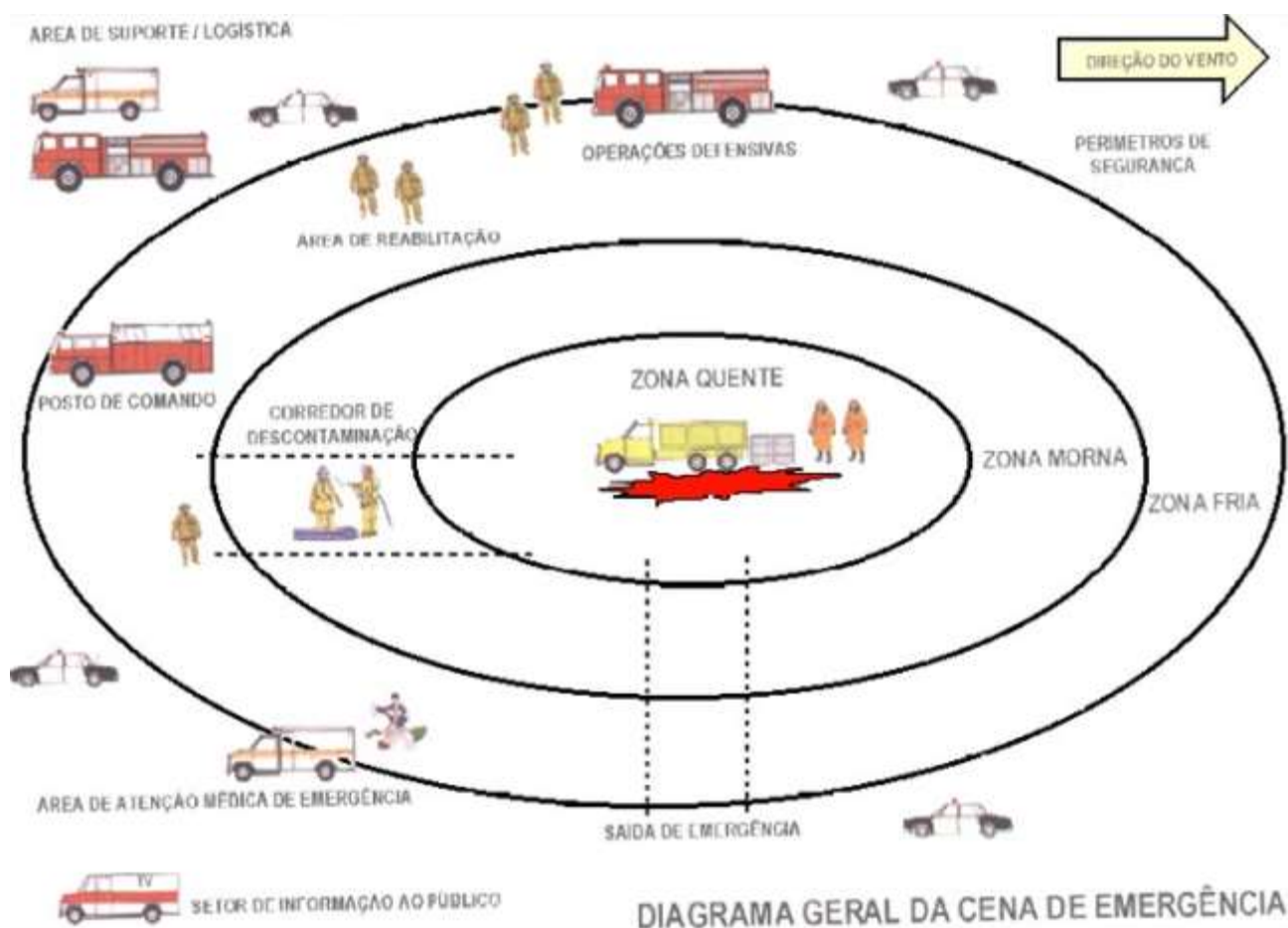

**Figura 3-4:** Diagrama geral da cena de emergência

**3.3.2.1 Zona 1 ou Zona Quente ou Zona de Exclusão:** local onde está localizada a origem do acidente. Neste local o risco é iminente, devendo ser isolado, tendo somente o acesso as equipes de intervenção.

**3.3.2.2 Zona 2 ou Zona Morna ou Zona de Redução de Contaminação:** local que servirá de ligação entre as zonas quente e fria. Neste local será montado o corredor de descontaminação, tendo o acesso somente as equipes de descontaminação.

**3.3.2.3 Zona 3 ou Zona Fria ou Zona de Suporte:** local externo ao acidente, onde o risco será mínimo ou inexistente. Nele deverão estar localizados todas as equipes de suporte, além dos órgãos de imprensa e de apoio, como defesa civil municipal e outros. Nesta será também montado o posto de comando, local de presença do coordenador.

A seguir são descritas as funções, atribuições e responsabilidades de cada um dos componentes da estrutura organizacional, bem como a qualificação técnica dos integrantes para desempenho das funções previstas.

#### **a) Coordenação de Operações**

A Coordenação de Operações, contando com o apoio do Coordenador Operacional e Supervisor e Superintendentes de Operações, bem como de encarregados, operadores e auxiliares do Centro de Controle Operacional (CCO), e do setor de inspeção de tráfego, será a responsável por coordenar todas as ações de resposta a emergências, através do CCO.

As atribuições da Coordenação de Operações são:

- Possibilitar a viabilização dos recursos humanos, materiais e financeiros, internos e externos, em tempo suficiente para o andamento adequado dos trabalhos de campo;
- Em casos de emergência, permitir, se necessário, a interdição do trecho afetado, em conjunto com a Polícia Rodoviária Federal (PRF), em caráter preliminar;
- Solicitar apoio da PRF, Corpo de Bombeiros, Defesa Civil e demais órgãos competentes;



- Manter contato permanente com os supervisores das demais equipes deste Plano de Ação de Emergência e dos órgãos e instituições envolvidas nas operações de controle de emergência; e
- Prestar informações à Assessoria de Imprensa da Concessionária.

### **b) Equipe de Meio Ambiente**

A Equipe de Meio Ambiente é a responsável por executar o monitoramento ambiental das ocorrências envolvendo produtos perigosos, bem como a comunicação das mesmas aos órgãos ambientais, tais como IBAMA, INEMA, Secretarias Municipais de Meio Ambiente, etc., responsável, ainda, por referenciar os acidentes e direcionar as ações de resposta consideradas no âmbito do PAE.

### **c) Equipe de Comunicação**

A Equipe de Comunicação é composta pelos encarregados, operadores e auxiliares do CCO, sendo apoiada pelos supervisores e inspetores de tráfego. Esta equipe é a responsável pelo recebimento das informações das ocorrências e pela comunicação de situações de emergência. Os supervisores e inspetores de tráfego são os responsáveis por instruir e confirmar situações verificadas em campo, através da utilização de recursos de comunicação disponíveis nas viaturas.

As formas de acionamento à Equipe de Comunicação são através do telefone **0800 6000 116** – para a BR-116 – e **0800 6000 324** – para a BR-324 – além de sistema de radiocomunicação com as viaturas.

As atribuições da Equipe de Comunicação são:

- Iniciar a verificação dos procedimentos necessários para atendimento da emergência, a depender da situação e gravidade da ocorrência;
- Orientar a utilização dos recursos humanos e materiais destinados ao atendimento da emergência;
- Promover a comunicação entre os envolvidos no atendimento da emergência, incluindo as equipes de apoio e órgãos externos, tais como a PRF, Corpo de Bombeiros, Defesa Civil, Instituto do Meio Ambiente e Recursos Hídricos (INEMA), Instituto Brasileiro de Meio Ambiente e dos Recursos Naturais Renováveis (IBAMA), entre outros; e

- Comunicar as informações à Coordenação de Operações, além de facilitar a comunicação entre todos os componentes deste Plano de Ação de Emergência.

#### **d) Equipe de Socorro Médico**

A Equipe de Socorro Médico é composta pelos atendentes de primeiros socorros (médicos, enfermeiros e socorristas) e motoristas operacionais, responsáveis por prestar o suporte básico e avançado aos usuários acidentados. O atendimento pré-hospitalar pode ser realizado no caso de acidentes envolvendo produtos perigosos. Porém, tal atendimento será apenas de suporte na zona fria, oferecendo apoio ao Corpo de Bombeiros, uma vez que a equipe não dispõe de Equipamentos de Proteção Individual (EPI) adequados ao risco do produto envolvido no acidente.

Esta equipe é a responsável por realizar a identificação preliminar das vítimas e promover os procedimentos de primeiros socorros, bem como remover os acidentados e conduzi-los aos hospitais mais próximos.

Neste sentido, a Equipe de Socorro Médico deve ser composta, minimamente, por dois técnicos em emergências médicas, especializados em resgate e salvamento; um motorista com formação em primeiros socorros e resgate; e um médico, especializado em emergências médicas.

O tempo estimado para mobilização de recursos e pessoal devidamente habilitado para atendimento médico pré-hospitalar é de, em média, 15 minutos.

#### **e) Equipe de Apoio Operacional**

A Equipe de Apoio Operacional é composta pelos encarregados, operadores e auxiliares disponíveis no Centro de Controle Operacional (CCO), além dos supervisores e inspetores de tráfego, e dos demais membros à disposição da Coordenação de Operações. Esta equipe está disponível 24 horas por dia no intuito de avaliar e fornecer a primeira resposta aos acidentes envolvendo o transporte de produtos perigosos, além de auxiliar os demais órgãos a serem acionados.

As principais atribuições da Equipe de Apoio Operacional são:

- Realizar a avaliação preliminar do cenário do acidente e, quando possível, a identificação do tipo de produto envolvido;

- Desencadear o processo de acionamento, informando ao CCO para que este contate os demais órgãos e instituições responsáveis pelo atendimento da emergência;
- Garantir a sinalização e o isolamento da via ou parte dela, permitindo apenas o acesso de pessoas envolvidas no combate à emergência;
- Nos casos de liberação de produto no ambiente, estimar o volume liberado;
- Prestar apoio à Polícia Rodoviária Federal no desvio do tráfego;
- Cooperar com as entidades de segurança pública e de defesa civil; e
- Disponibilizar recursos necessários, tais como tratores, caminhões tipo irrigadeira (caminhões pipa) e guinchos, entre outros, os quais poderão ser mobilizados a fim de apoiar os trabalhos de controle das emergências.

Neste sentido, além dos encarregados, operadores e auxiliares do CCO, a Equipe de Apoio Operacional também deve contar com equipe de socorro mecânico, a qual deve ser composta, minimamente, por socorrista com habilitação de motorista e por operador de guincho.

O tempo estimado para mobilização de recursos e pessoal devidamente habilitado para atendimento mecânico é de, em média, 20 minutos.

O **Erro! Fonte de referência não encontrada.** a seguir apresenta o resumo das informações sobre os responsáveis pela EOR.

**Quadro 3-4:** Resumo das informações sobre os responsáveis pelo atendimento (EOR).

Nome	Cargo ou função	Local de atuação	Qualificação técnica	Forma de Acionamento	Tempo Máximo de Mobilização
Fabiano Nunes Bezerra	Coordenador Operacional	CCO (Amélia Rodrigues/BA)	Possui 10 anos de atuação no ramo de concessão rodoviária e sólida experiência na distribuição e disponibilização de recursos, tais como guincho leve e pesado, ambulâncias, socorros mecânicos, emergências ambientais e combate a incêndio. Possui conhecimento consolidado no sistema de chamados via CCO e planejamento dos recursos a serem encaminhados ao local de atuação. É formado em engenharia mecânica e possui cursos em PGR/PAE, atendimento a emergências e investigação de acidentes.	(75) 98127-5180	20 min
Elio Nogueira	Supervisor de Operações	Sede (Salvador/BA)	Possui 30 anos de experiência no ramo de concessão de rodovias, atuando na área de operação. Possui sólido conhecimento no sistema de tráfego e planejamento de recursos, tais como guincho, inspeção, CCO, bases operacionais e ouvidoria. Atua na gestão da área e monitora os recursos disponibilizados após o chamado do CCO.	(75) 98107-7476	20 min
Claudio Rissardi	Superintendente Adjunto de Operações	Sede (Salvador/BA)	Possui 15 anos de experiência no ramo de concessão de rodovias atuando em cargos de gestão na área operacional. Possui sólido conhecimento de tecnologias para o perfeito funcionamento dos sistemas de monitoramento, tráfego, automação, arrecadação e iluminação. É formado em engenharia elétrica com pós-graduação em gestão de projetos e em infraestrutura de transportes. Atua na gestão da área e monitora os recursos disponibilizados após o chamado do CCO.	(71) 99693-6024	20 min

Nome	Cargo ou função	Local de atuação	Qualificação técnica	Forma de Acionamento	Tempo Máximo de Mobilização
Carlos Alberto Napolitano	Superintendente de Operações	Sede (Salvador/BA)	Possui 45 anos de experiência no ramo de concessão de rodovias, atuando na área de operação. Possui sólido conhecimento no sistema de tráfego e planejamento de recursos, tais como guincho, inspeção, CCO, bases operacionais e ouvidoria. Possui experiência consolidada na avaliação de acidentes vários, identificando as causas e trabalhando em plano de ação com foco na prevenção. É formado em processamento de dados e gestão ambiental, com pós-graduação em infraestrutura: tendências e mecanismos de desenvolvimento. Atua na gestão da área e monitora os recursos disponibilizados após o chamado do CCO.	(71) 98122-4670	20 min
Marlupe Caldas	Analista de Comunicação	Sede (Salvador/BA)	Gerente de comunicação e relações institucionais, sendo responsável pela comunicação com a imprensa em situações de acidentes viários de maior repercussão. Possui 20 anos de experiência na área de comunicação.	(71) 98170-3887	20 min

## f) Órgãos Operacionais

Conforme apresentado anteriormente, as ações de atendimento emergencial poderão ser delegadas a órgãos públicos e privados e entidades de apoio ao PAE. O **Erro! Fonte de referência não encontrada.** e **Erro! Fonte de referência não encontrada.** a seguir apresentam atribuições dos órgãos públicos e privados e das entidades de apoio, respectivamente. Contudo, é importante destacar que atribuições deverão ser mais bem detalhadas pelos próprios órgãos operacionais.

**Quadro 3-5:** Órgãos públicos e privados de intervenção previstos no PAE e suas atribuições.

Órgãos	Atribuições
<b>Polícia Rodoviária Federal (PRF)</b>	<ul style="list-style-type: none"> <li>- Acionar os demais participantes do plano em conjunto com a Concessionária;</li> <li>- Realizar a sinalização da área, bem como o isolamento e manejo do tráfego, caso necessário, de modo a garantir a segurança e fluidez do trânsito;</li> <li>- Patrulhar o local da ocorrência, visando impedir a parada de veículos de terceiros e o acesso de curiosos nas imediações;</li> <li>- Adotar as medidas necessárias para facilitar o acesso das equipes de emergência ao cenário da ocorrência, visando uma rápida solução para o atendimento em curso;</li> <li>- Desenvolver as demais ações legais previstas na sua atribuição, em especial aquelas voltadas ao cumprimento da legislação regulamentadora do transporte rodoviário de produtos perigosos.</li> </ul>
<b>Corpo de Bombeiros (CB)</b>	<ul style="list-style-type: none"> <li>- Operacionalizar as ações de prevenção e combate de incêndios e salvamento;</li> <li>- Prestar apoio operacional, caso necessário, de modo a viabilizar o desencadeamento de operações de transbordo de carga, contenção e recolhimento do produto vazado, ou de neutralização e remoção dos resíduos gerados durante o atendimento;</li> <li>- Operacionalizar as ações de resgate e socorro e eventuais vítimas.</li> </ul>
<b>Instituto do Meio Ambiente e Recursos Hídricos (INEMA)</b>	<ul style="list-style-type: none"> <li>- Fornecer apoio técnico as demais equipes, sobre os riscos dos produtos envolvidos nas ocorrências;</li> <li>- Coordenar as ações emergenciais voltadas à minimização dos impactos ao meio ambiente;</li> <li>- Definir, durante os trabalhos de campo, as técnicas de contenção, remoção, neutralização e/ou disposição dos produtos e resíduos gerados pela ocorrência;</li> <li>- Desenvolver as demais ações cabíveis, de acordo com as suas atribuições legais.</li> <li>- O INEMA conta com o Disque Meio Ambiente pelo número 0800 071 1400, canal destinado exclusivamente ao atendimento de toda e qualquer emergência ambiental.</li> </ul>



Órgãos	Atribuições
<b>Instituto de Pesquisas Energéticas e Nucleares (IPEN)</b>	<ul style="list-style-type: none"> <li>- Coordenar todas as ações de combate aos acidentes envolvendo substâncias radioativas;</li> <li>- Prestar apoio na operacionalização das ações de combate, através da mobilização de recursos humanos e materiais, quando da ocorrência de acidentes com substâncias radioativas;</li> <li>- Coordenar as ações de descontaminação dos locais afetados, bem como outras voltadas ao tratamento e disposição dos resíduos gerados pela ocorrência;</li> <li>- Fornecer apoio técnico aos demais órgãos, sobre as características e riscos dos produtos envolvidos;</li> <li>- Orientar os demais órgãos envolvidos no atendimento, sobre as ações a serem desencadeadas sob o ponto de vista de risco ao meio ambiente e a saúde pública.</li> </ul>
<b>Prefeituras dos Municípios Interceptados</b>	<ul style="list-style-type: none"> <li>- Mobilizar, de acordo com a sua capacidade, recursos humanos e materiais, para uso em caráter suplementar, caso necessário;</li> <li>- Prestar o auxílio necessário aos seus municípios, caso ocorram eventos que justifique a adoção de medidas preventivas voltadas a evacuação de áreas atingidas ou sob risco potencial;</li> <li>- Implantar e manter uma rotina de atualização permanente das suas atribuições e recursos humanos e materiais, de modo a manter o plano atualizado;</li> <li>- Informar ao órgão gerenciador do plano, eventuais mudanças e atualizações referentes a sua instituição.</li> </ul>
<b>Órgãos de abastecimento público de água (EMBASA, Departamentos municipais, etc.)</b>	<ul style="list-style-type: none"> <li>- Manter um sistema de plantão permanente, de modo a viabilizar a rápida mobilização das suas equipes de intervenção, no caso de ocorrência de acidentes que atinjam diretamente, ou coloque sob risco potencial, os mananciais utilizados para consumo humano;</li> <li>- Implantar e operacionalizar uma rotina de caráter emergencial que viabilize, a qualquer momento, tanto a realização de monitoramento em campo como a execução de testes em laboratório, de modo a avaliar o grau de contaminação de mananciais atingidos por produtos químicos;</li> <li>- Implantar e manter uma permanente rotina de atualização das suas informações e recursos constantes neste plano, de modo a mantê-lo atualizado;</li> <li>- Informar ao órgão gerenciador do plano, quaisquer mudanças que ocorrer na sua instituição.</li> </ul>
<b>Empresa especializada em atendimento a emergências químicas para destinação dos resíduos</b>	<ul style="list-style-type: none"> <li>- Aplicar as técnicas de contenção, remoção, neutralização e/ou disposição dos produtos e resíduos gerados pela ocorrência, conforme a orientação dos órgãos ambientais competentes;</li> <li>- Realizar as ações de tratamento e disposição dos resíduos gerados pela ocorrência, conforme a orientação dos órgãos ambientais competentes;</li> <li>- Promover o acondicionamento, transporte e tratamento de águas residuárias e resíduos sólidos gerados pela ocorrência;</li> <li>- Promover a remoção dos resíduos provenientes da neutralização e posterior disposição em locais adequados e com aprovação do órgão ambiental.</li> </ul>

Órgãos	Atribuições
<b>Transportador, Expedidor, Destinatário, Fabricante, Importador e Exportador</b>	<ul style="list-style-type: none"> <li>- Fornecer prontamente os recursos humanos e materiais necessários, sempre que solicitados pelos órgãos públicos;</li> <li>- Apresentar todas as informações relativas às características e riscos intrínsecos da substância envolvida na ocorrência, de modo a propiciar uma correta avaliação da situação e o adequado desencadeamento de ações, em especial quando houver o risco potencial de contaminação de mananciais para consumo humano, irrigação, dessedentação de animais ou quando colocado em risco a integridade física da população;</li> <li>- Operacionalizar, sempre que necessário, a transferência da carga para outro veículo, de modo a evitar o agravamento da situação;</li> <li>- Planejar, com as autoridades públicas, as operações de resgate do veículo sinistrado;</li> <li>- Efetuar, dentro dos padrões de segurança requeridos, a rápida remoção do veículo da pista, visando restabelecer a situação de normalidade na área atingida;</li> <li>- Providenciar o completo recolhimento do produto derramado e resíduos gerados durante o atendimento, de modo a reduzir o risco de agravamento da situação;</li> <li>- Disponibilizar, de forma ágil, os recursos humanos e materiais necessários para efetuar a total neutralização e remoção dos resíduos remanescentes e também a descontaminação e recuperação das áreas impactadas.</li> </ul>

**Quadro 3-6:** Entidades de apoio previstas no PAE e suas atribuições.

Entidades de Apoio	Atribuições
<b>Associação Brasileira da Indústria Química (ABIQUM)</b>	<ul style="list-style-type: none"> <li>- Prestar, quando necessário, apoio aos órgãos e empresas privadas que estão atuando no combate ao acidente;</li> <li>- Prestar informações complementares sobre os produtos e empresas envolvidas na ocorrência;</li> <li>- Identificar, nas proximidades do acidente, empresas que possam colaborar no atendimento;</li> <li>- Intervir junto aos seus associados, visando agilizar a mobilização de recursos adicionais, caso necessário.</li> </ul>
<b>Defesa Civil (COMDEC, CREPDEC, REDEC)</b>	<ul style="list-style-type: none"> <li>- Mobilizar, em caráter suplementar, recursos necessários para evitar o agravamento da situação;</li> <li>- Acionar, sempre que necessário, as instâncias superiores da Defesa Civil, de modo a mobilizar recursos, quando da ocorrência de acidentes que possam causar graves consequências à saúde humana e ao meio ambiente.</li> </ul>
<b>Associação Brasileira de Transporte Logística e Carga (ABTC)</b>	<ul style="list-style-type: none"> <li>- Realizar a interlocução junto aos seus associados, de modo a agilizar, quando necessário, a mobilização de recursos de todos os níveis hierárquicos de defesa civil do estado;</li> <li>- Servir como elo de comunicação entre COMDECs e a CREPDECs, caso ocorram acidentes que necessitem a intervenção de todos os níveis hierárquicos de defesa civil do estado.</li> </ul>

Entidades de Apoio	Atribuições
<b>Associação Brasileira de Transporte e Logística de Produtos Perigosos (ABTLP)</b>	<ul style="list-style-type: none"> <li>- Realizar a interlocução junto aos seus associados, de modo a agilizar, quando necessário, tanto a mobilização de recursos de todos os níveis hierárquicos de defesa civil do estado;</li> <li>- Servir como elo de comunicação entre COMDECs e a CREPDECs, caso ocorram acidentes que necessitem a intervenção de todos os níveis hierárquicos de defesa civil do estado.</li> </ul>
<b>Sindicato das Empresas de Transportes de Carga e Logística da Bahia (SETCEBA)</b>	<ul style="list-style-type: none"> <li>- Realizar a interlocução junto aos seus associados, de modo a agilizar, quando necessário, tanto a mobilização de recursos como a celebração de acordos de cooperação;</li> <li>- Prestar apoio necessário aos órgãos públicos e empresas privadas que estão atuando no combate ao acidente;</li> <li>- Identificar empresas transportadoras sediadas na região, que se disponham a colaborar no atendimento a ocorrência.</li> </ul>

Nos tópicos a seguir, são apresentados os procedimentos iniciais a serem realizados pela Concessionária VIABAHIA no momento de chegada ao local, tendo como base as hipóteses acidentais definidas anteriormente na Avaliação de Risco Ambiental (ARA).

### 3.4 ATENDIMENTO À EMERGÊNCIA

Sabe-se que, na maioria dos casos, a Concessionária é a primeira instituição a chegar ao local de ocorrência de um acidente envolvendo o transporte de produtos perigosos. Neste sentido, é importante que a Equipe de Apoio Operacional assegure a execução de atividades de caráter defensivo, buscando garantir a segurança da via e dos usuários.

Tais atividades são:

- Obter, o mais breve possível, as informações sobre a periculosidade e as características do produto, seja pela sinalização do veículo, equipamento ou embalagem de transporte ou pela documentação fornecida pelo condutor do veículo;
- Aproximar-se com cautela do local do acidente, mantendo o vento pelas costas em relação ao veículo/equipamento sinistrado;
- Evitar se posicionar nos locais mais baixos em relação ao local do acidente;
- Manter uma distância segura do veículo ou equipamento sinistrado ou produto derramado ou vazado;
- Garantir a sinalização e o isolamento da área afetada;
- Manter curiosos afastados;
- Interditar a via ou parte dela ou solicitar sua interdição, se necessário;
- Acionar ou requerer à sua base ou centro de operações o acionamento dos órgãos

de intervenção e apoio, fornecendo informações se há vítimas no local, vazamento de produto, incêndio, explosão e informações completas sobre a localização da ocorrência (identificação da via, quilometragem, sentido, pontos de referência etc.);

- Orientar o local seguro para estacionamento, bem como o posicionamento das viaturas de intervenção e apoio à emergência;
- Orientar as equipes de atendimento pré-hospitalar quanto à existência de produto perigoso no local do acidente;
- Verificar a existência de vazamento de produto e avaliar a extensão do acidente, bem como as áreas no entorno e ambientes atingidos ou que possam ser atingidos pelo produto;
- Comunicar ou requerer de imediato a comunicação à empresa responsável pelo abastecimento público de água na região, caso haja contaminação ou possibilidade de contaminação de recursos hídricos;
- Providenciar a construção de diques, barramentos ou qualquer outro dispositivo de contenção, de forma a evitar que o produto vazado atinja as redes de drenagem da via. Essa ação só deve ser realizada se houver meios seguros para tal.

Vale destacar que, sempre que receber a informação de um evento, o Centro de Controle Operacional (CCO) e os inspetores de tráfego serão responsáveis por avaliar prontamente os recursos necessários para atender a emergência e proceder com os acionamentos necessários. Todas as ações são registradas no formulário KCOR.

De modo geral, os primeiros representantes da Concessionária a chegarem no local complementam as informações para o CCO e executa os atendimentos rotineiros. Quando identificado vazamento de produto, o inspetor aciona o Plano de Ação Emergencial (PAE), sendo os procedimentos executados compatíveis com o tipo emergencial.

Em seguida, o CCO aciona o setor ambiental da Concessionária, que emite um comunicado ao IBAMA-Sede (Diretoria de Licenciamento – DILIC e Coordenação Geral de Emergências Ambientais – CGEMA), através da abertura do comunicado via SIEMA (Sistema Nacional de Emergências Ambientais), conforme previsto na Instrução Normativa Ibama nº 15, de 6 de outubro de 2014. Este procedimento deve ser realizado sempre que houver a ocorrência de acidentes ambientais envolvendo produtos perigosos e outros que tenham sua comunicação exigida no processo de licenciamento

ou autorização ambiental. Caso o sistema esteja inoperante, o comunicado deve ocorrer excepcionalmente pelo e-mail da emergência (emergenciasambientais.sede@ibama.gov.br).

Concomitantemente, a Concessionária informa o acidente ao Núcleo de Prevenção e Atendimento a Emergências Ambientais – NUPAEM (BA) e ao Instituto do Meio Ambiente e Recursos Hídricos – INEMA.

Se a ocorrência estiver controlada, é dada a continuidade do procedimento e finalização através da elaboração do relatório. Se a situação não estiver controlada, é feita a reavaliação do acidente e mobilização de novos recursos. Desta maneira, para cada hipótese de acidente, é determinado procedimento específico de atendimento, a fim de desencadear as ações de controle dos diferentes acidentes com danos ambientais.

A seguir, a **Erro! Fonte de referência não encontrada.** apresenta o fluxograma de comunicação desde a constatação do acidente até o acionamento da equipe responsável pela resposta.

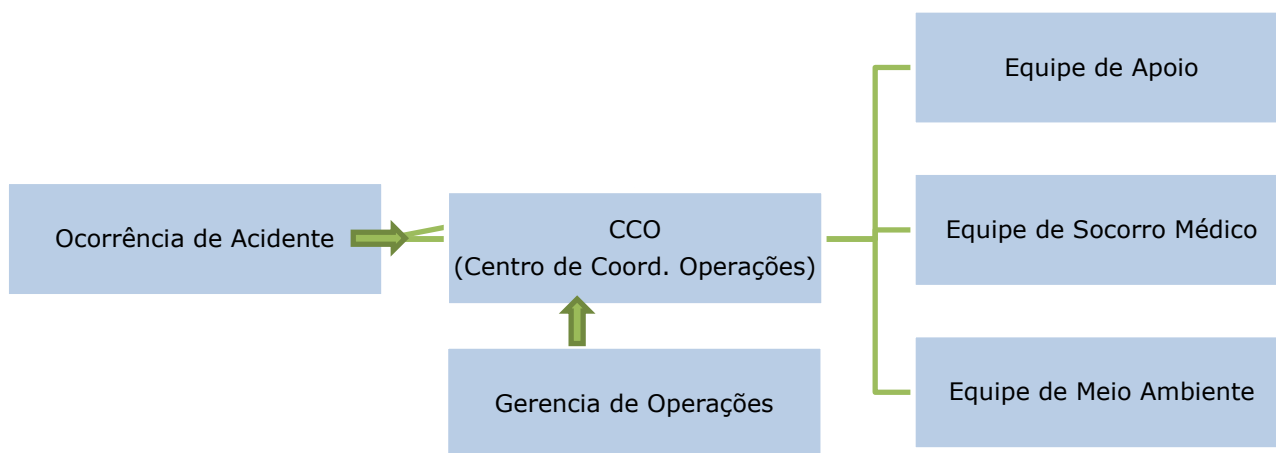

**Figura 3-4:** Fluxograma de comunicação do acidente às equipes responsáveis pela resposta.

A seguir, será apresentado o fluxograma detalhado de acionamento, contendo todas as etapas do processo de decisão e acionamento deste Plano de Ação de Emergência.

### 3.4.1 Fluxograma de Acionamento

Todo acidente que ocorra na malha viária da Concessionária VIABAHIA e que envolva produto perigoso deve ser informado, por qualquer pessoa, ao Centro de Controle Operacional (CCO), através do 0800 ou de sistema de rádio comunicação. O CCO receberá a informação e classificará o acidente. A partir disso, acionará a equipe de apoio, equipe de emergências médicas e equipe de meio ambiente para o atendimento ao acidente.

Ressalta-se que, conforme disposições da Instrução Normativa nº 15/2014, é de fundamental importância a comunicação ao IBAMA da ocorrência de acidente envolvendo produtos perigosos e/ou outros acidentes previstos no licenciamento ambiental, que será realizada por meio do SIEMA (Sistema Nacional de Emergências Ambientais), acessado por meio do seguinte endereço eletrônico <<http://www.ibama.gov.br/emergencias-ambientais>>, e, frente à sua inoperância, a comunicação se dará através do e-mail 'emergenciasambientais.sede@ibama.gov.br'.

O fluxograma de atendimento às emergências apresentado na Erro! Fonte de referência não encontrada. a seguir tem o objetivo de apresentar todas as ações a serem tomadas pela Concessionária VIABAHIA e também, pelas demais instituições intervenientes, em casos de emergência.

Vale destacar que a listagem de acionamento das equipes de resposta, tanto da administradora das rodovias, quanto de outras instituições, encontra-se apresentada no **Item** Erro! Fonte de referência não encontrada. **ANEXOS, Anexo "B" – Listagem de Acionamento.**

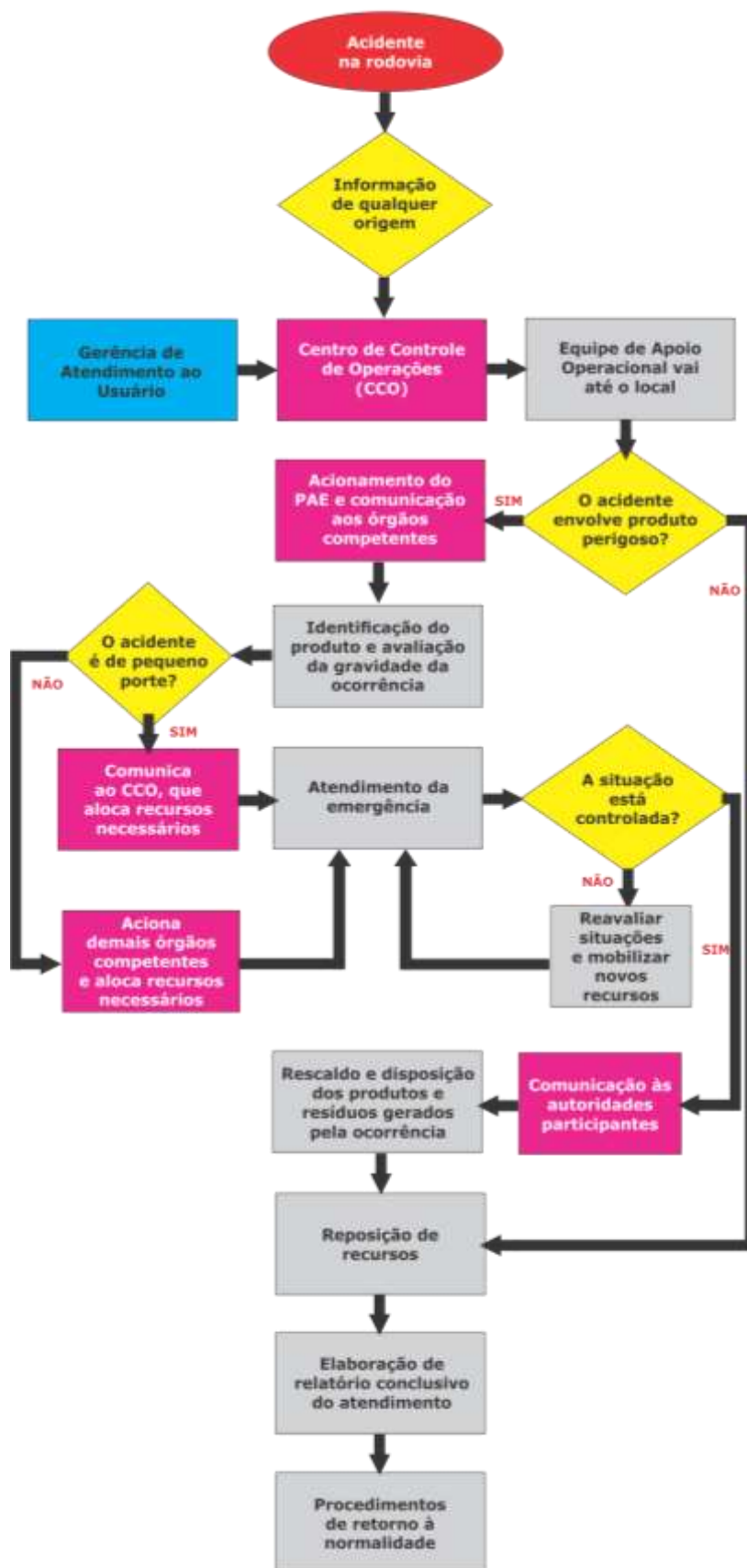

**Figura 3-5:** Fluxograma de Atendimento do Plano de Ação de Emergência.



Uma vez conhecido o fluxograma de atendimento às emergências, é necessário detalhar os procedimentos a serem adotados em situações de acidentes rodoviários envolvendo produtos perigosos. Tais procedimentos podem ser classificados em gerais e específicos. Os procedimentos gerais são aqueles que serão aplicados a todas as hipóteses acidentais elencadas no **Item 1.7** do relatório de **Análise de Riscos Ambientais**. Já os procedimentos específicos são aqueles que serão aplicados conforme as características e peculiaridades de cada ocorrência, de acordo com a hipótese acidental associada.

Os procedimentos emergenciais gerais e específicos são apresentados a seguir, evidenciando os respectivos responsáveis.

### **3.4.2 Avaliação Inicial da Ocorrência**

A etapa de avaliação inicial da ocorrência consiste em avaliar a situação do acidente, tomando os cuidados necessários e as medidas adequadas quanto à aproximação do local, avaliação inicial da situação e identificação do produto envolvido no acidente, bem como o acionamento da equipe de apoio operacional e demais instituições competentes e a mobilização de recursos.

#### **PG-1 – Acionamento**

O acionamento consiste no tempo decorrido entre a informação do conhecimento da ocorrência até sua comunicação às autoridades locais de intervenção e apoio. Esta etapa consiste num conjunto de procedimentos a serem rigorosamente cumpridos, uma vez que irá desencadear as ações iniciais de resposta das equipes.

A partir do momento em que o CCO recebe a informação de ocorrência de acidente envolvendo produto perigoso, o atendente deverá solicitar ao informante o máximo de detalhes importantes que possam contribuir para a rapidez e a eficiência na recepção e no processamento da informação. O nível de detalhe é importante, pois quanto mais detalhadas forem as informações sobre a ocorrência, mais eficientes e adequadas serão as medidas adotadas pela equipe do PAE, incluindo a mobilização de recursos humanos e materiais para o atendimento da emergência.

Assim, após informada a ocorrência do acidente ao CCO e após a aprovação do Coordenador do PAE, o mesmo irá acionar primeiramente os órgãos externos, ou seja, o Corpo de Bombeiros, Defesa Civil, IBAMA, NUPAEM, INEMA, NUPAEM, IBAMA, órgãos

de abastecimento público de água, entre outros, conforme a listagem de acionamento apresentada no **Item** Erro! Fonte de referência não encontrada. **ANEXOS, Anexo "B" – Listagem de Acionamento**. Em seguida, o CCO irá seguir os procedimentos internos descritos a seguir no Erro! Fonte de referência não encontrada..

**Quadro 3-7:** Procedimentos gerais a serem adotados na etapa de acionamento.

Responsabilidade	Procedimentos
Equipe do Centro de Controle Operacional (CCO)	✓ Solicitar informações detalhadas sobre o local exato da ocorrência, porte do vazamento, ocorrência de incêndios, explosões e liberação de produtos, existência de vítimas, entre outros
	✓ Verificar a possibilidade de visualizar o local da ocorrência com o apoio das câmeras de vídeo da rodovia;
	✓ Enviar imediatamente um inspetor de tráfego ao local para avaliar a situação;
	✓ Comunicar a ocorrência à Gerência de Atendimento ao Usuário;
	✓ Comunicar a ocorrência à Polícia Rodoviária Federal e solicitar sua intervenção e apoio da operação, e, se necessário, o controle do tráfego;
	✓ Mobilizar a Equipe de Socorro Médico, caso haja informação de vítimas no local.

## PG-2 – Aproximação

A aproximação ao local da ocorrência deve se dar de maneira cautelosa, de forma que a observação inicial seja realizada à distância, preferencialmente utilizando um binóculo ou outro dispositivo que permita aproximar as imagens do acidente e do entorno do local. Tais procedimentos de observação devem ser respeitados, mesmo que hajam vítimas a serem socorridas, evitando, assim, a existência de novas vítimas decorrentes do evento.

Além disso, a avaliação preliminar da presença do produto envolvido no acidente não deve levar em consideração apenas os sentidos (visão e olfato), uma vez que inúmeros produtos perigosos não possuem coloração ou odor característicos. Ademais, outros produtos perigosos, em certas concentrações, provocam a inibição ou, em alguns casos, a paralisação da capacidade de olfato, impossibilitando que se verifique a presença do produto apenas pelo odor.

Outro ponto diz respeito aos casos de vazamento ou derramamento, em que o produto perigoso pode estar em altas concentrações em locais aquém do que se pode enxergar, devido à alta mobilidade do produto no meio.

Devido a essas justificativas, é imprescindível que as equipes de intervenção e apoio observem os procedimentos de aproximação segura. Tais procedimentos estão apresentados no Erro! Fonte de referência não encontrada. a seguir.

**Quadro 3-8:** Procedimentos gerais a serem adotados na etapa de aproximação.

Responsabilidade	Procedimentos
Equipe de Apoio Operacional	✓ Estacionar a viatura a uma distância segura e em posição de fuga, ou seja, estacionar o veículo em ângulo de 45° em relação à via (de frente para a rota de fuga)
	✓ Evitar se posicionar nos locais mais baixos em relação ao local da ocorrência
	✓ Posicionar-se com o vento pelas costas em relação ao local do acidente, para evitar a inalação de fumaça, vapores ou gases
	✓ Atentar-se a sinais audíveis, tais como estalos, explosões e ruído sibilar, bem como indicativos visíveis, tais como insetos, aves e outros animais mortos ou moribundos, além do amarelecimento e murchecimento de folhagens próximas do local da ocorrência
	✓ Indicar os locais seguros para que as demais viaturas de intervenção e apoio estacionem distante do local do acidente
	✓ Evitar que haja qualquer tipo de contato com o produto (tocar, inalar, pisar, etc.)
	✓ Nos casos de produtos inflamáveis, eliminar quaisquer fontes de ignição, tais como cigarros acesos, motores ligados, desenergização de sistemas de alimentação elétrica, etc., além de desligar e remover demais veículos presentes nas imediações
	✓ Conferir, através da simbologia do veículo (painel de segurança e rótulo de risco), o produto envolvido e sua periculosidade
	✓ Sinalizar e isolar preliminarmente o local

### PG-3 – Avaliação Inicial

Após a aproximação segura, sinalização e isolamento do local de acidente, a equipe de inspeção deve realizar a avaliação da ocorrência. Esta etapa consiste em ações realizadas durante os contatos iniciais da equipe de inspeção, com o intuito de definir as condições e riscos existentes, promovendo, assim, o desencadeamento de ações. Tais ações visam evitar e/ou minimizar os impactos causados pela ocorrência, permitindo que se estabeleçam critérios para uma adequada gestão da situação de emergência.

A avaliação inicial da ocorrência deve levar em consideração os efeitos sobre a saúde humana, segurança da população e qualidade do meio ambiente, bem como os eventuais danos ao patrimônio e demais prejuízos. Neste sentido, é importante destacar que a equipe de inspeção deve realizar uma avaliação ampla, observando também a região do entorno da ocorrência, atentando-se a elementos como: trânsito de veículos e pessoas, terrenos com topografias acidentadas, sistemas de drenagem de águas pluviais e drenagens naturais, proximidade de recursos hídricos importantes

(mananciais, represas, lagoas, rios e córregos), área rural com atividades agrícolas e pecuárias, áreas ambientalmente sensíveis e adensamentos populacionais.

Os procedimentos de avaliação inicial da ocorrência estão apresentados no Erro! Fonte de referência não encontrada. a seguir.

**Quadro 3-9:** Procedimentos gerais a serem adotados na etapa de avaliação inicial.

Responsabilidade	Procedimentos
Equipe de Apoio Operacional	✓ Verificar a existência de vítimas e, em caso positivo, solicitar socorro médico, caso necessário
	✓ Observar evidências de vazamentos ou derrames, como presença de líquidos sobre a pista, formação de nuvens de gases ou vapores e sinais de vegetação queimada
	✓ Identificar o produto perigoso envolvido, através da conferência da ficha de emergência, dos documentos fiscais ou de perguntas aos ocupantes do veículo, quando possível, buscando caracterizar os riscos potenciais e efetivos dada a exposição aos produtos envolvidos
	✓ Buscar as informações necessárias no sentido de delinear os critérios para sinalização e isolamento da área
	✓ Solicitar o acionamento das demais instituições competentes para apoiar o atendimento da emergência
	✓ Comunicar-se imediatamente com o CCO, repassando as informações
	✓ Redimensionar o isolamento, se necessário, com base no Manual da ABIQUIM ou outras fontes de informação
	✓ Desencadear o início de algumas ações de combate, caso necessário

#### PG-4 – Identificação do Produto

A etapa de identificação do produto tem o objetivo de conhecer as características físicas, químicas e toxicológicas dos produtos perigosos envolvidos na ocorrência, permitindo que as equipes de intervenção e apoio possam realizar um planejamento e execução adequados nas ações de resposta. A identificação do produto deve ser realizada, num primeiro momento, a uma distância segura do local de ocorrência, de modo que a equipe não se exponha aos perigos associados.

Os procedimentos para a identificação do produto perigoso envolvido na ocorrência são apresentados no Erro! Fonte de referência não encontrada. a seguir.

**Quadro 3-10:** Procedimentos gerais a serem adotados na etapa de identificação do produto.

Responsabilidade	Procedimentos
Equipe de Apoio Operacional	✓ Observar o número de quatro algarismos (ONU) existente no painel de segurança (placa laranja) afixada nas laterais, traseira e dianteira do veículo (Figuras 2.5.2.1-1 e 2.5.2.1-2)
	✓ Observar o número ONU constante na Ficha de Emergência, do documento fiscal, desde que as condições de segurança e aproximação o permitam
	✓ Verificar o rótulo de risco (placa ilustrada com formato de losango), afixado nas laterais e na traseira do veículo ou nas embalagens, no caso de carga fracionada, caso não haja nenhuma informação específica sobre o produto (Figuras 2.5.2.1-1 e 2.5.2.1-2)
	✓ Verificar o número de risco, quando aplicável, no painel de segurança (na parte superior, acima do número ONU de quatro dígitos, são identificados os números de risco, os quais são compostos por no máximo três e no mínimo dois algarismos e, em alguns casos precedidos da letra "X" – usada quando o produto reagir perigosamente com água. Os números de risco identificam as propriedades de perigo dos produtos, artigos e resíduos transportados, ou seja, indicam a natureza e a intensidade do risco
	✓ Comparar as observações entre si e repassar as informações ao CCO

São apresentadas as figuras a seguir (**Erro! Fonte de referência não encontrada.** e **Erro! Fonte de referência não encontrada.**) com o objetivo de facilitar a identificação de produtos perigosos, indicando a respectiva localização padrão das informações nos veículos de transporte.

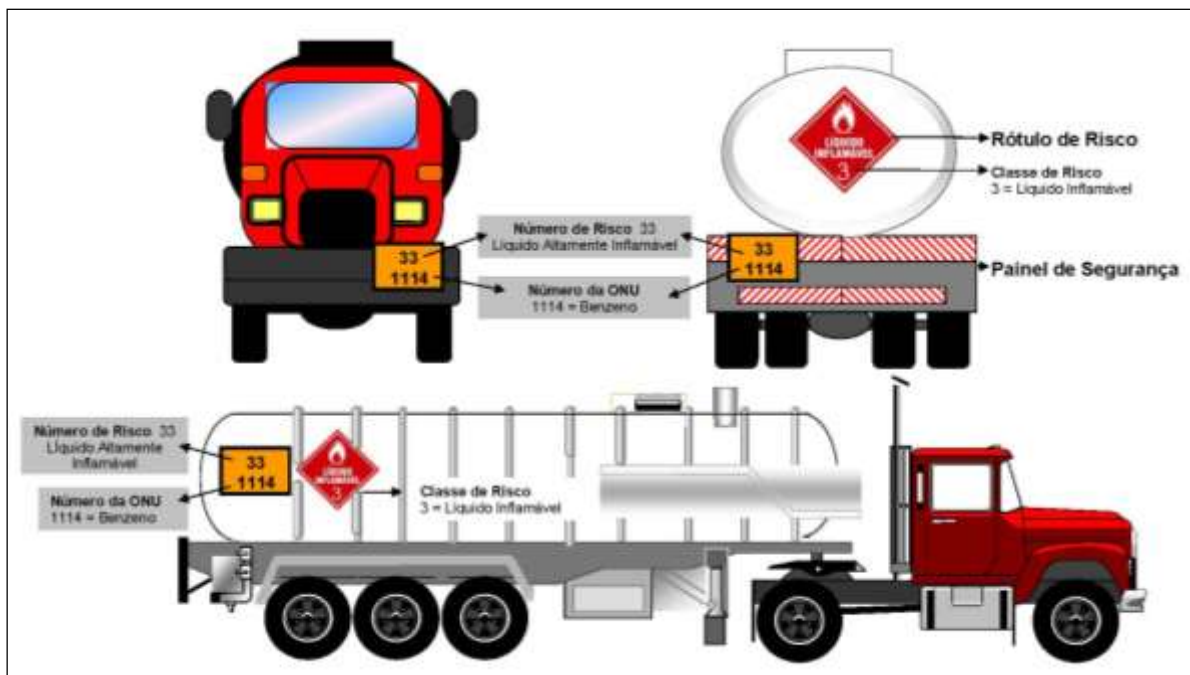

**Figura 3-6:** Exemplo de identificação de produto com risco único (Fonte: Manual de orientação para emergências com produtos perigosos – DER/SP)<sup>5</sup>.

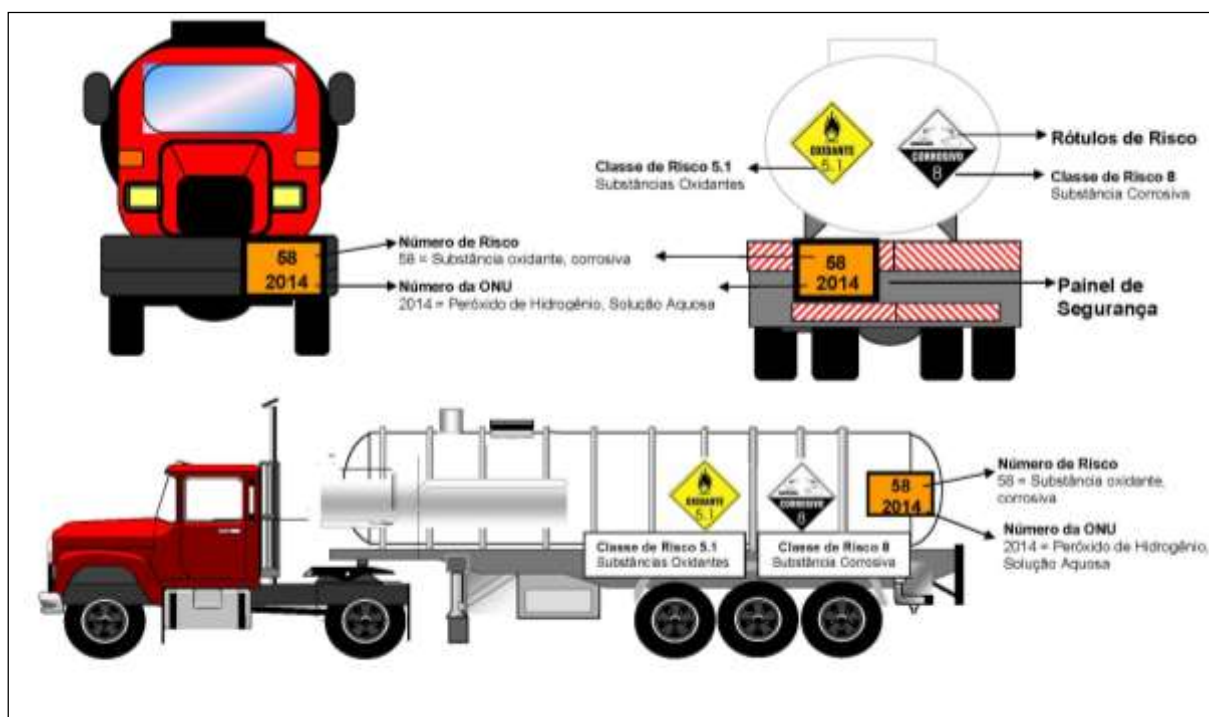

**Figura 3-7:** Exemplo de identificação de produto com risco principal e subsidiário (Fonte: Manual de orientação para emergências com produtos perigosos – DER/SP).

<sup>5</sup> Departamento de Estradas de Rodagem – DER/SP. Manual de orientação para emergências com produtos perigosos. Disponível em: <<http://200.144.30.103/siipp/arquivos/manuais/Manual%20de%20Produtos%20Perigosos.pdf>>. Acesso em: 08/03/2021.

### 3.4.3 Procedimentos de Controle

Após a etapa de avaliação inicial da ocorrência, serão desencadeadas ações que visam manter as condições adequadas para o atendimento da emergência, tais como a sinalização da área, isolamento e manejo do tráfego, quando necessário. Nesta etapa, também é previsto o apoio logístico com recursos humanos e materiais às equipes de intervenção e apoio.

Os procedimentos abaixo descritos são condizentes com as atribuições e responsabilidades da Concessionária VIABAHIA, conforme cláusulas do contrato de concessão assumido e as legislações nacionais vigentes.

#### PE-1 – Produtos Explosivos - Classe 1 (Hipótese – H8)

Nos casos de acidentes envolvendo produtos explosivos, devem ser adotados os seguintes procedimentos específicos, sempre que as condições de segurança permitirem:

Responsabilidade	Procedimentos
Concessionária / Inspeção	✓ Comunicar ao CCO o local do acidente e o produto envolvido para que este acione os órgãos competentes – Exército, Polícia Militar e Civil, Polícia Rodoviária Federal, INEMA, NUPAEM, IBAMA, Corpo de Bombeiros, Defesa Civil;
	✓ Eliminar todas as fontes de ignição, impedir fagulhas ou chamas e não fumar na área;
	✓ Realizar o isolamento preventivo da área, mantendo as pessoas afastadas a uma distância mínima de 800 metros de raio, ou 1.600 metros quando envolver explosivos de alta periculosidade;
Empresa especializada/ Demais instituições	✓ Evitar tocar e caminhar sobre o produto derramado;
	✓ Limpar a área somente após autorização;
	✓ Impedir a utilização de equipamentos transmissores de radiofrequência;
	✓ Evitar mover a carga ou o veículo se a carga tiver sido exposta ao calor;
	✓ Evitar atrito da carga com outras superfícies.



## **PE-2 - Gases Inflamáveis, Tóxicos e Inertes - Classes 2, Subclasses 2.1, 2.2 e 2.3 (Hipóteses – H6 e H7)**

Nos casos de acidentes envolvendo vazamento de gases inflamáveis, tóxicos ou não-inflamáveis e não tóxicos, devem ser adotados os seguintes procedimentos específicos, sempre que as condições de segurança permitirem:

<b>Concessionária</b>	<b>Concessionária</b>
Concessionária / Inspeção	✓ Comunicar ao CCO o local do acidente e o produto envolvido, para que este acione os órgãos competentes (INEMA, NUPAEM, IBAMA, Corpo de Bombeiros, Defesa Civil, Polícia Rodoviária Federal);
	✓ Eliminar todas as fontes de ignição, impedir fagulhas ou chamas e não fumar na área;
	✓ Realizar o isolamento preventivo da área, mantendo as pessoas afastadas a uma distância mínima de 800 metros (Subclasse 2.1) ou 100 metros (Subclasse 2.2 e 2.3) de raio, até que todo o gás tenha sido dispersado. No caso da Subclasse 2.3, atentar ainda para as distâncias de segurança no final do Manual da ABIQUIM;
Empresa especializada/ Demais instituições	✓ Evitar tocar ou caminhar sobre a fase líquida do produto derramado;
	✓ Evitar a entrada do produto em redes de drenagem ou áreas confinadas;
	✓ Manter-se sempre longe do veículo envolto em chamas;
	✓ Retirar-se imediatamente caso ouça o ruído do dispositivo de segurança/alívio;
	✓ Atentar para a densidade do produto e seu comportamento na atmosfera;
	✓ Atentar para o risco de asfixia no caso da Subclasse 2.2;
	✓ Evitar contato com gases criogênicos.

## **PE-3 - Líquidos Inflamáveis – Classe 3 (Hipóteses – H2, H3 e H4)**

Nos casos de acidentes envolvendo risco potencial de vazamento, ou vazamento de substâncias líquidas inflamáveis, devem ser adotados os seguintes procedimentos específicos, sempre que as condições de segurança permitirem:

<b>Responsabilidade</b>	<b>Procedimento</b>
Concessionária / Inspeção	✓ Comunicar ao CCO o local do acidente e o produto envolvido, para que este acione os órgãos competentes (INEMA, NUPAEM, IBAMA, Corpo de Bombeiros, Defesa Civil, Polícia Rodoviária Federal);
	✓ Eliminar todas as fontes de ignição, impedir fagulhas ou chamas e não fumar na área;

Responsabilidade	Procedimento
	<ul style="list-style-type: none"> <li>✓ Realizar o isolamento preventivo da área, mantendo as pessoas afastadas a uma distância mínima de 300 metros de raio;</li> </ul>
Empresa especializada/ Demais instituições	<ul style="list-style-type: none"> <li>✓ Paralisar a saída do produto do sistema contenedor (tanque, tambor entre outros), por meio da aplicação de dispositivos específicos para estancar vazamentos, tais como batoques, cunhas, massas de vedação e outros.</li> </ul>
	<ul style="list-style-type: none"> <li>✓ Evitar tocar ou caminhar sobre o produto derramado;</li> </ul>
	<ul style="list-style-type: none"> <li>✓ Em caso de vazamentos que atinjam cursos d'água com captação para abastecimento público à jusante da rodovia, em até 5 km de sua intersecção, informar à empresa responsável pela captação de água sobre a ocorrência e solicitar a suspensão das atividades. Neste caso, conforme mapeamento realizado, as captações existentes com estas características localizam-se no município de Salvador, e a empresa responsável a ser informada é a EMBASA.</li> </ul>
	<ul style="list-style-type: none"> <li>✓ Tamponar redes de drenagem, procurando evitar que o produto atinja galerias ou córregos;</li> </ul>
	<ul style="list-style-type: none"> <li>✓ Improvisar dique com terra ou areia para eventual contenção provisória do produto, sempre atentando para um distanciamento seguro em relação à fonte do vazamento;</li> </ul>
	<ul style="list-style-type: none"> <li>✓ Cobrir com areia ou outro material disponível, desde que compatível com o produto derramado, de modo a conter o espalhamento, caso seja inviável a improvisação de um dique de contenção;</li> </ul>
	<ul style="list-style-type: none"> <li>✓ Manter-se sempre longe dos veículos envolvidos em chamas;</li> </ul>
	<ul style="list-style-type: none"> <li>✓ Indicar os locais de captação de água para que seja providenciado o isolamento destes pontos;</li> </ul>
	<ul style="list-style-type: none"> <li>✓ Iniciar operações de transbordo de carga, contenção, remoção ou limpeza de áreas afetadas, de acordo com os recursos disponíveis.</li> </ul>
	<ul style="list-style-type: none"> <li>✓ Monitoramento ambiental pós acidente, contemplando ações para avaliação da qualidade do meio ambiente no cenário onde se desenvolveu a ocorrência.</li> </ul>

#### **PE-4 – Produtos Sólidos Inflamáveis, Substâncias Autorreagentes e Explosivos Sólidos Insensibilizados – Classe 4, Subclasses 4.1, 4.2 e 4.3 (Hipótese – H5)**

Nos casos de acidentes envolvendo derramamento de produtos sólidos inflamáveis, substâncias autorreagentes e explosivos sólidos insensibilizados, devem ser adotados os seguintes procedimentos específicos, sempre que as condições de segurança permitirem:

Responsabilidade	Procedimento
Concessionária / Inspeção	✓ Comunicar ao CCO o local do acidente e o produto envolvido, para que este acione os órgãos competentes (INEMA, NUPAEM, IBAMA, Corpo de Bombeiros, Defesa Civil, Polícia Rodoviária Federal);
	✓ Realizar o isolamento preventivo da área, mantendo as pessoas afastadas a uma distância mínima de 300 metros de raio;
	✓ Eliminar todas as fontes de ignição e impedir faúlhas ou chamas;
Empresas especializadas/ Demais autoridades	✓ Procurar confinar o produto em local isolado, e, caso possível, dependendo da quantidade envolvida, recolher, utilizando, para tanto, uma pá limpa, colocando o material em recipiente seco com tampa ou em sacos plásticos resistentes;
	✓ Evitar contato de água com os produtos que possam reagir com a mesma;
	✓ Evitar movimentação e atrito do produto;
	✓ Ampliar as áreas de isolamento caso os produtos transportados imersos em solventes apresentem vazamento.
	✓ Proteção das áreas ambientalmente sensíveis;
	✓ Monitoramento ambiental pós acidente, contemplando ações para avaliação da qualidade do meio ambiente no cenário onde se desenvolveu a ocorrência.

## PE-5 – Materiais Radioativos – Classe 7 (Hipótese – H9)

Nos casos de acidentes envolvendo materiais radioativos, devem ser adotados os seguintes procedimentos específicos, sempre que as condições de segurança permitirem:

Responsabilidade	Procedimento
Concessionária / Inspeção	✓ Comunicar ao CCO o local do acidente e o produto envolvido, para que este acione os órgãos competentes - Comissão Nacional de Energia Nuclear – CNEN (Sede Rio de Janeiro), bem como a INEMA, NUPAEM, IBAMA, Corpo de Bombeiros, Defesa Civil, Polícia Rodoviária Federal, etc.;
	✓ Realizar o isolamento preventivo do local do acidente, mantendo as pessoas afastadas a uma distância mínima de 500 metros de raio;
	✓ Colaborar para a evacuação total a uma distância superior a 1.600 metros, caso seja constatado, de imediato, tratar-se de produtos de alta periculosidade (material bélico, bombas, etc.);
	✓ Eliminar fontes potenciais de ignição a uma distância inferior ao raio de segurança e evitar o fumo;

Responsabilidade	Procedimento
Empresas especializadas/ Demais autoridades	✓ Realizar operações de transbordo de carga, contenção, remoção ou limpeza de áreas afetadas, de acordo com os recursos disponíveis.
	✓ Proteção das áreas ambientalmente sensíveis;
	✓ Monitoramento ambiental pós acidente, contemplando ações para avaliação da qualidade do meio ambiente no cenário onde se desenvolveu a ocorrência.

## PE-6 – Produtos e Artigos Perigosos Diversos – Classe 9 (Hipótese – H10)

Nos casos de acidentes envolvendo produtos e artigos perigosos diversos, devem ser adotados os seguintes procedimentos específicos, sempre que as condições de segurança permitirem:

Responsabilidade	Procedimento
Concessionária / Inspeção	✓ Comunicar ao CCO o local do acidente e o produto envolvido, para que este acione os órgãos competentes (INEMA, IBAMA, NUPAEM, Corpo de Bombeiros, Defesa Civil, Polícia Rodoviária Federal, etc.);
	✓ Realizar o isolamento preventivo da área, mantendo as pessoas afastadas a uma distância mínima de 25 metros de raio;
Empresas especializadas/ Demais autoridades	✓ Tamponar redes de drenagem, procurando evitar que o produto atinja galerias ou corpos d'água;
	✓ Improvisar dique com terra ou areia para eventual contenção provisória do produto;
	✓ Identificar mancha e realizar procedimentos iniciais de contenções e instalação de barreiras próximas ao local do acidente, no caso de liberação de produtos líquidos em corpos d'água;
	✓ Realizar operações de transbordo de carga, contenção, remoção ou limpeza de áreas afetadas, de acordo com os recursos disponíveis;
	✓ Monitoramento ambiental pós acidente, contemplando ações para avaliação da qualidade do meio ambiente no cenário onde se desenvolveu a ocorrência.

## PE-7 – Produtos Perigosos Não Derivados de Petróleo

Em caso de vazamento de produtos perigosos que não sejam derivados de petróleo, a empresa responsável pelo acidente deverá ser comunicada e solicitada a retirar a carga da rodovia e/ou faixa de domínio.

Em caso de substâncias sólidas, devem ser adotados os seguintes procedimentos específicos, sempre que as condições de segurança permitirem:

Responsabilidade	Procedimento
Concessionária / Inspeção	✓ Comunicar ao CCO o local do acidente e o produto envolvido, para que este acione os órgãos competentes (INEMA, IBAMA, NUPAEM, Corpo de Bombeiros, Defesa Civil, Polícia Rodoviária Federal, etc.);
	✓ Realizar o isolamento preventivo da área, mantendo as pessoas afastadas a uma distância mínima de 25 metros de raio;
Empresas especializadas/ Demais autoridades	✓ Contenção do produto junto à fonte através do confinamento do produto com barreiras físicas;
	✓ Recolhimento do produto através da utilização de pás e acondicionamento em embalagens apropriadas para o transporte de resíduos;
	✓ Proteção das áreas ambientalmente sensíveis, envolvendo o tamponamento de redes de drenagem, procurando evitar que o produto atinja galerias ou corpos d'água;
	✓ Monitoramento ambiental pós acidente, contemplando ações para avaliação da qualidade do meio ambiente no cenário onde se desenvolveu a ocorrência.

Já em caso de substâncias líquidas, devem ser adotados os seguintes procedimentos específicos, sempre que as condições de segurança permitirem:

Responsabilidade	Procedimento
Concessionária / Inspeção	✓ Comunicar ao CCO o local do acidente e o produto envolvido, para que este acione os órgãos competentes (INEMA, IBAMA, NUPAEM, Corpo de Bombeiros, Defesa Civil, Polícia Rodoviária Federal, etc.);

Responsabilidade	Procedimento
	<ul style="list-style-type: none"> <li>✓ Realizar o isolamento preventivo da área, mantendo as pessoas afastadas a uma distância mínima de 25 metros de raio;</li> </ul>
Empresas especializadas/  Demais autoridades	<ul style="list-style-type: none"> <li>✓ Contenção do produto junto à fonte através do confinamento do produto com barreiras absorventes;</li> </ul>
	<ul style="list-style-type: none"> <li>✓ Recolhimento do produto através da utilização de mantas absorventes e acondicionamento em embalagens impermeáveis para o transporte adequado;</li> </ul>
	<ul style="list-style-type: none"> <li>✓ Proteção das áreas ambientalmente sensíveis, envolvendo o tamponamento de redes de drenagem, procurando evitar que o produto atinja galerias ou corpos d'água;</li> </ul>
	<ul style="list-style-type: none"> <li>✓ Monitoramento ambiental pós acidente, contemplando ações para avaliação da qualidade do meio ambiente no cenário onde se desenvolveu a ocorrência.</li> </ul>

#### 3.4.4 Ação Pós Emergência

Embora pareça ser uma etapa dispensável, é de extrema importância que as ocorrências sejam encerradas oficialmente. Tal relevância se dá pelo fato de que ocorrências com produtos perigosos nem sempre possuem um final claramente notável. Por exemplo:

- Produtos perigosos líquidos podem infiltrar no solo e continuar sendo uma ameaça à saúde e ao meio ambiente;
- Contêineres acidentados podem não apresentar visualmente sinais de tensão ou abertura, contudo podem romper durante o transporte ou mesmo após serem descarregados;
- Vapores inflamáveis podem se reacumular em ambientes mais fechados e atingir o nível de combustão.

Frente a isso, é de comum ocorrência o relaxamento da equipe de atendimento emergencial após o controle ou contenção do vazamento ou ainda a equipe estar na simples espera pelo início do transporte do produto já transbordado, tendência essa que pode tornar o local perigoso novamente. Assim, é importante que uma ocorrência com produto perigoso seja formalmente encerrada por um procedimento específico.

Os critérios a serem utilizados para o encerramento da situação emergencial serão:

- A origem da situação tiver sido identificada e isolada;
- A causa da emergência encontrar-se controlada;
- Possíveis vazamentos tiverem sido estagnados, controlados e/ou remediados; e
- A comunidade e o meio ambiente não estarem sob riscos residuais do acidente.

O protocolo de encerramento pode ser dividido em três etapas: Análise crítica e Instrução, Perícia e Avaliação. Os procedimentos a serem executados em cada uma delas segue apresentados no **Erro! Fonte de referência não encontrada..**

**Quadro 3-11:** Procedimentos a serem executados no encerramento do atendimento emergencial.

<b>Etapas</b>	<b>Procedimento a ser executado</b>
Análise Crítica e Instrução	Informar os envolvidos a quais produtos eles foram possivelmente expostos, seus sinais e sintomas.
	Verificar se existem equipamentos ou infraestrutura danificadas que careçam de manutenção, substituição ou reparo
	Identificar equipamentos e dispositivos que necessitem de descontaminação ou descarte especial
	Identificar a presença de locais ou condições inseguras que podem influenciar na recuperação e limpeza da área afetada. Se presentes, tais locais devem ser informados às autoridades que permanecerão na recuperação do ambiente, como INEMA, NUPAEM, IBAMA, Defesa Civil, Policiamento Preventivo, etc.
Perícia	Assegurar o registro de todo os relatos e fluxo de procedimentos envolvidos na ocorrência
	Desenvolver investigações formais para estabelecer a causa provável do acidente, se essa ainda não tiver sido identificada
Avaliação	Avaliação dos procedimentos executados, visando identificar pontos fortes e fracos em busca de um processo de melhoria contínua no atendimento emergencial.

Quando identificada a necessidade de descontaminação de utensílios, equipamentos e vestuários, a referida atividade deve ocorrer de forma ordenada, seguindo as diretrizes do Manual da ABQUIM.

Definir um procedimento formal conforme apontado acima, faz com que seja formalizado e documentado os procedimentos de segurança, operações realizadas, desafios enfrentados, lições aprendidas e melhorias a serem realizadas em atendimentos futuros.

Tal procedimento auxilia ainda quanto a alimentação de um banco de dados que pode ser requerido futuramente por instituições diversas, como companhias de seguro, instituições governamentais, empresa envolvida no acidente, etc.



### **3.5 SISTEMA DE INFORMAÇÕES SOBRE PRODUTOS PERIGOSOS**

As informações de segurança relacionadas com o transporte de produtos perigosos constituem elementos fundamentais do ARA/PGR/PAE. Sem o conhecimento adequado das características das vias, dos pontos ou trechos de maior sensibilidade ambiental, e os perigos das substâncias químicas transportadas, os cenários acidentais não podem ser identificados, impedindo, conseqüentemente, a sua mitigação.

Dessa forma, a sistematização e manutenção de informações técnicas de segurança constituem um item importante para o gerenciamento dos riscos do transporte rodoviário de produtos perigosos.

Com o intuito de identificar padrões de circulação de produtos perigosos na malha viária da Concessionária VIABAHIA, foram realizadas amostragens, sem abordagem, contemplando a identificação dos produtos perigosos transportados, bem como sua frequência de movimentação.

Tais amostragens foram feitas por meio da análise de imagens oriundas das câmeras de monitoramento instaladas nas praças de pedágio inseridas ao longo das rodovias BR-116 e BR-324.

Para isso, foi realizada a contagem de veículos identificados com o padrão de sinalização de transporte de produtos perigosos (número ONU). Isto foi possível uma vez que veículos de transporte de produtos perigosos devem, obrigatoriamente, ostentar painéis e rótulos com suas características, bem visíveis.

Cabe citar que o transporte das cargas está relacionado não apenas com a produção local, mas também com sua posição geográfica e sua importância no escoamento de produtos entre os demais estados do Brasil, sobretudo no que tange ao trecho sob estudo.

Cabe destacar que, devido à pandemia decorrente de Covid-19, os dados coletados podem ter interferência, resultando numa menor quantidade de veículos e de produtos perigosos em circulação.

#### **3.5.1 Metodologia utilizada**

Para a realização de amostragem de circulação e identificação de veículos transportadores de cargas perigosas, foram utilizadas imagens oriundas das câmeras de monitoramento da Concessionária, dispostas nas sete praças de pedágio, inseridas ao

longo das rodovias BR-116 e BR-324. Acredita-se que os pontos escolhidos apresentam boa representatividade, estando esses bem distribuídos ao longo da malha rodoviária.

No total, foram realizadas 30 amostragens, em períodos de 4 horas ininterruptas, sendo que as datas foram definidas de modo a contemplar intervalo superior a 90 dias. A partir disso, foi analisado o acervo de imagens e identificado o número de risco e número ONU dos veículos devidamente sinalizados nos moldes da normativa ABNT NBR 7.500.

A **Tabela 3.5.1-1** apresenta o escopo amostral definido para a identificação e caracterização do tráfego de produtos perigosos na malha viária da Concessionária VIABAHIA e, por fim, a **Figura 3.5.1-1** representa a localização sob imagem de satélite dos pontos de amostragem (praças de pedágio).

**Tabela 3.5.1-1:** Escopo amostral definido para caracterização do tráfego de Produtos Perigosos.

Rodovia	Praça	Km	Sentido	Data	Horário	Dia da semana	Qtd.
BR-324	P2	551+050	L/O	20/07/2020	08-12h	Segunda feira	2
BR-116	P3	482+138	N/S	28/07/2020	08-12h	Terça feira	2
BR-324	P1	598+900	L/O	06/08/2020	08-12h	Quinta feira	2
BR-116	P4	566+405	N/S	14/08/2020	08-12h	Sexta feira	2
BR-116	P5	698+400	N	17/08/2020	08-12h	Segunda feira	1
BR-116	P5	698+400	S	17/08/2020	12-16h	Segunda feira	1
BR-116	P5	698+400	N/S	21/08/2020	08-12h	Sexta feira	2
BR-116	P6	773+819	N/S	27/08/2020	08-12h	Quinta feira	2
BR-116	P7	873+499	N/S	02/09/2020	08-12h	Quarta feira	2
BR-324	P2	551+050	L/O	09/09/2020	12-16h	Quarta feira	2
BR-116	P3	482+138	N/S	14/09/2020	12-16h	Segunda feira	2
BR-324	P1	598+900	L/O	22/09/2020	12-16h	Terça feira	2
BR-116	P4	566+405	N/S	02/10/2020	12-16h	Sexta feira	2
BR-116	P5	698+400	N/S	08/10/2020	12-16h	Quinta feira	2
BR-116	P6	773+819	N/S	14/10/2020	12-16h	Quarta feira	2
BR-116	P7	873+499	N/S	20/10/2020	12-16h	Terça feira	2
<b>TOTAL</b>							<b>30</b>

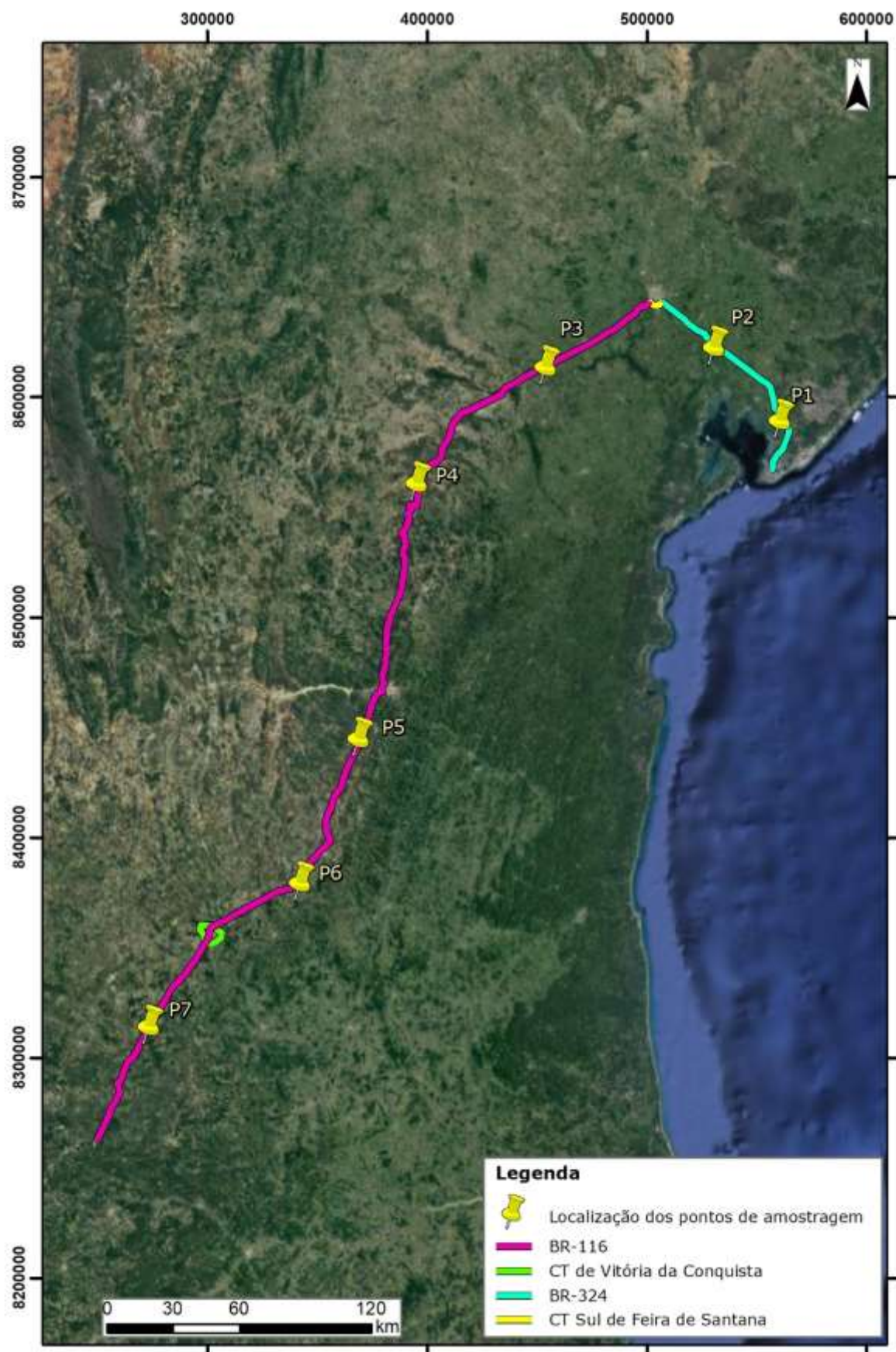

**Figura 3.5.1-1:** Localização dos pontos de amostragem.

### 3.5.2 Análise dos dados

As amostras registradas na análise foram distribuídas conforme os números ONU correspondentes a cada veículo monitorado. Tomando como base a distribuição geral dos dados apresentados na **Tabela 3.5.2-1**, tem-se que a movimentação de substâncias perigosas na malha viária da VIABAHIA se dá de forma bastante heterogênea, com um total de 91 tipos de produtos, sendo que as 6 categorias de número ONU de maior ocorrência correspondem a um total de 74,75% dos produtos perigosos transportados, sendo as seguintes: 3475 – Mistura etanol e gasolina (22,95%), seguida pelo 1202 – gasóleo, óleo diesel ou óleo para aquecimento (20,50%), gás liquefeito de petróleo (11,31%), substância líquida que apresenta risco para o meio ambiente (8,11%), etanol ou solução de etanol (7,21%) e, por fim, Diversos (4,67%).

Nota-se, ainda, que a BR-116 difere ligeiramente do padrão geral observado na malha como um todo, e que, em relação à BR-324, o produto mais transportado é o 1202 – gasóleo, óleo diesel ou óleo para aquecimento (20,73%), seguido pelo 3475 – Mistura etanol e gasolina (15,94%).

**Tabela 3.5.2-1:** Distribuição da amostra pelo número ONU.

Nº ONU	Produto Perigoso	Rodovia				Total da Malha	% Geral
		BR-116	%	BR-324	%		
3475	Mistura etanol e gasolina	183	15,94	304	31,21	487	22,95
1202	Óleo de gás, ou combustível diesel, ou óleo para aquecimento, leve	238	20,73	197	20,23	435	20,5
1075	Gás(es) de petróleo, liquefeito	109	9,49	131	13,45	240	11,31
3082	Substância que apresenta risco para o meio ambiente, líquida, n.e.	107	9,32	65	6,67	172	8,11
1170	Etanol ou solução de etanol	99	8,62	54	5,54	153	7,21
Diversos	-	71	6,18	28	2,87	99	4,67
Outros *	-	341	29,74	195	20,01	536	25,30
<b>TOTAL GERAL</b>		<b>1.148</b>	<b>100,00</b>	<b>974</b>	<b>100,00</b>	<b>2.122</b>	<b>100,00</b>

\*Outros tipos de produtos perigosos transportados na malha viária

Tendo em vista os 05 principais produtos perigosos transportados na malha viária da VIABAHIA, são disponibilizadas, no **Item** Erro! Fonte de referência não encontrada.

**ANEXOS, Anexo “C” – Fichas de Informação de Segurança de Produtos Químicos**, as fichas de emergência dos seguintes produtos:

- Mistura Etanol e Gasolina (Nº ONU 3475);
- Gasóleo, óleo diesel ou óleo para aquecimento (Nº ONU 1202);

- Gases liquefeitos de petróleo (Nº ONU 1075);
- Substância líquida que apresenta risco para o meio ambiente (Nº ONU 3082); e
- Etanol ou solução de etanol (Nº ONU 1170).

As fichas apresentam o nome da substância, nº ONU e nº de Risco, além dos procedimentos necessários e os telefones de apoio em caso de acidentes.

Quanto às demais categorias de produtos perigosos identificadas, destaca-se que, das 86 categorias em questão, todas apresentaram frequência relativa menor que 5%, sendo que 79 categorias apresentaram frequência menor que 1%, 5 categorias apresentaram frequência entre 1 e 2%, uma categoria apresentou frequência entre 2 e 3% e apenas uma categoria apresentou frequência entre 3 e 5% (Diversos: 4,67%).

Ressalta-se que os carros de inspeção da Concessionária VIABAHIA contam com o Manual para atendimento de emergências com produtos perigosos da ABIQUIM, o qual apresenta as orientações a serem seguidas quanto aos produtos perigosos.

### **3.6 ANEXOS**

**Anexo "A"** – Planta Retigráfica

**Anexo "B"** – Listagem de Acionamento

**Anexo "C"** – Contrato de Prestação de Serviços de Atendimento Mecânico

**Anexo "D"** – Contrato de Prestação de Serviços de Atendimento Médico Pré-Hospitalar.

**Anexo "E"** – Relação de Equipamentos e Materiais de Resposta

**Anexo "F"** – Anotação de Responsabilidade Técnica (ART) e Cadastro Técnico Federal (CTF).

**Anexo "A" – Planta Retigráfica**





PLANTA RETIGRÁFICA

RODOVIA: BR-116 - RODOVIA SANTOS DUMONT (FEIRA DE SANTANA – DIVISA BA/MG)

LEGENDA:

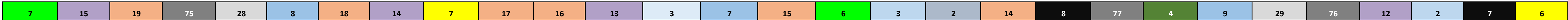

KM:



ITEM:

PRF	SAU	Acesso à BA-270	OAE - Ponte sobre o Rio Pardo	Passarela - Cândido Sales	Bueiro (Pista Sul)	Acesso/Retorno	SAU	Praça de Pedágio	Acesso à BA-639	Acesso à BA-263/Retorno	SAU	CFTV (Câmera) - SAL 13	Bueiro (Pista Sul)	Acesso/Retorno	PRF	Área Alagada Perene (Pista Sul)	Radar	Acesso/Retorno	Adensamento Populacional (Vitória da Conquista)	OAE - Viaduto	Unidade de Conservação Parque da Serra do Periperi	Bueiro (Pista Norte)	Passarela - Av. Olívia Flores	OAE - Viaduto	SAU	Área Alagada Perene (Pista Sul)	Adensamento Populacional (Planalto)	Praça de Pedágio
-----	-----	-----------------	-------------------------------	---------------------------	--------------------	----------------	-----	------------------	-----------------	-------------------------	-----	------------------------	--------------------	----------------	-----	---------------------------------	-------	----------------	---	---------------	--	----------------------	-------------------------------	---------------	-----	---------------------------------	-------------------------------------	------------------

LOCAL:

Divisa MG/BA	Encruzilhada	Cândido Sales										Vitória da Conquista								Cont. Vitória da Conquista						Vitória da Conquista	Planalto
--------------	--------------	---------------	--	--	--	--	--	--	--	--	--	----------------------	--	--	--	--	--	--	--	----------------------------	--	--	--	--	--	----------------------	----------

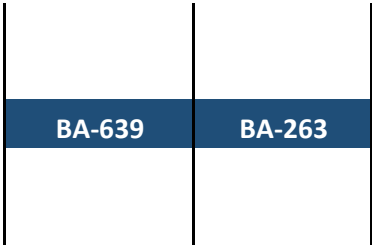
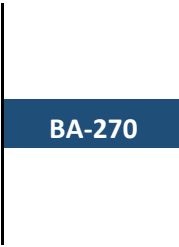

LEGENDAS:

OA'S

RODOVIA

FERROVIA

PASSARELAS

ADENSAMENTO POPULACIONAL

CAMERA

PRAÇAS DE PEDÁGIO

UNIDADE DE CONSERVAÇÃO

RADAR

S.A.U

PRF

ACESSO/RETORNO

NEBLINA

SERRA

ÁREA ALAGADA PERENE

CURSO D'ÁGUA

SISTEMA DE DRENAGEM



PLANTA RETIGRÁFICA

RODOVIA: BR-116 - RODOVIA SANTOS DUMONT (FEIRA DE SANTANA – DIVISA BA/MG)

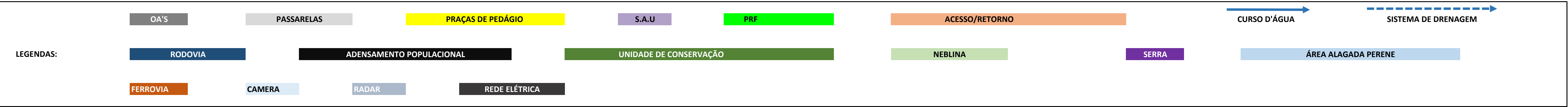
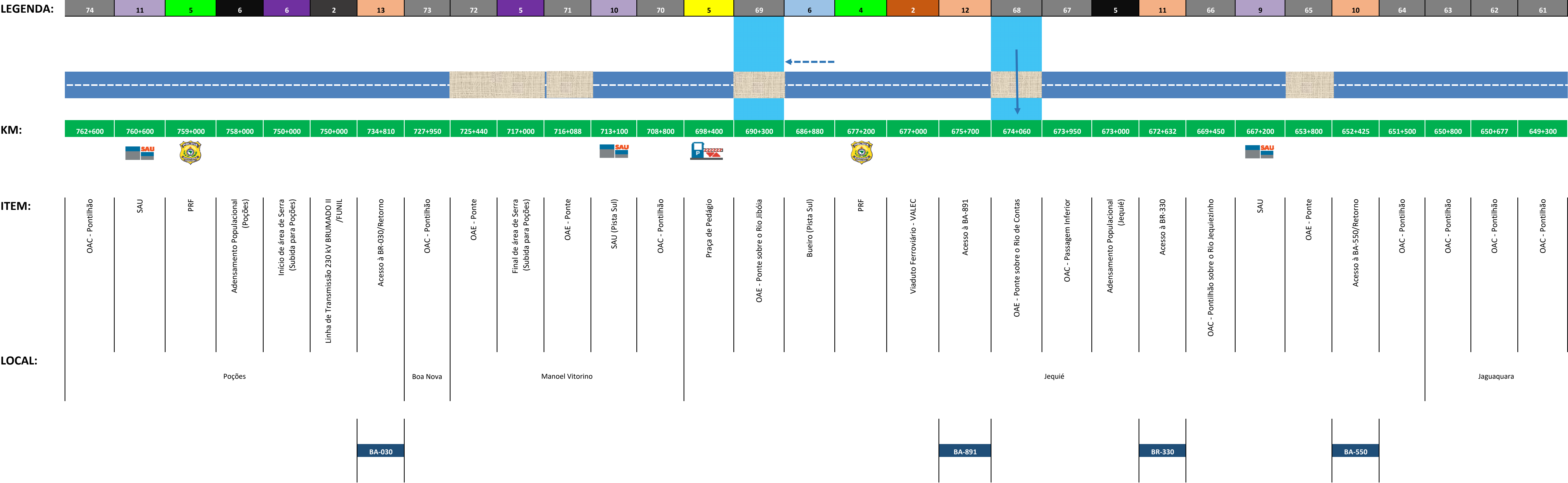



PLANTA RETIGRÁFICA

RODOVIA: BR-116 - RODOVIA SANTOS DUMONT (FEIRA DE SANTANA – DIVISA BA/MG)

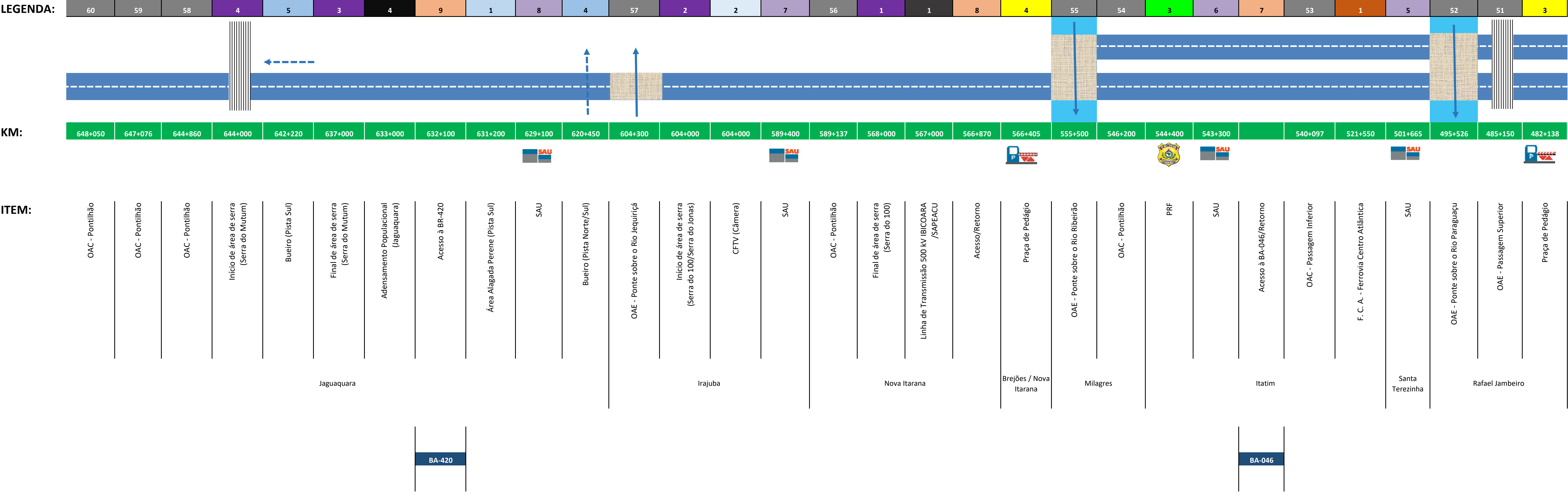

LEGENDAS:	OA'S	PASSARELAS	PRAÇAS DE PEDÁGIO	S.A.U	PRF	ACESSO/RETORNO	CURSO D'ÁGUA	SISTEMA DE DRENAGEM
	RODOVIA	ADENSAMENTO POPULACIONAL	UNIDADE DE CONSERVAÇÃO	NEBLINA	SERRA	ÁREA ALAGADA PERENE		
	FERROVIA	CAMERA	RADAR	REDE ELÉTRICA				



PLANTA RETIGRÁFICA

RODOVIA: BR-116 - RODOVIA SANTOS DUMONT (FEIRA DE SANTANA – DIVISA BA/MG)

Cont. F.S. (FEIRA DE SANTANA)

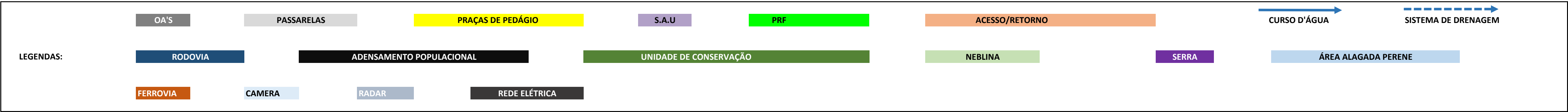
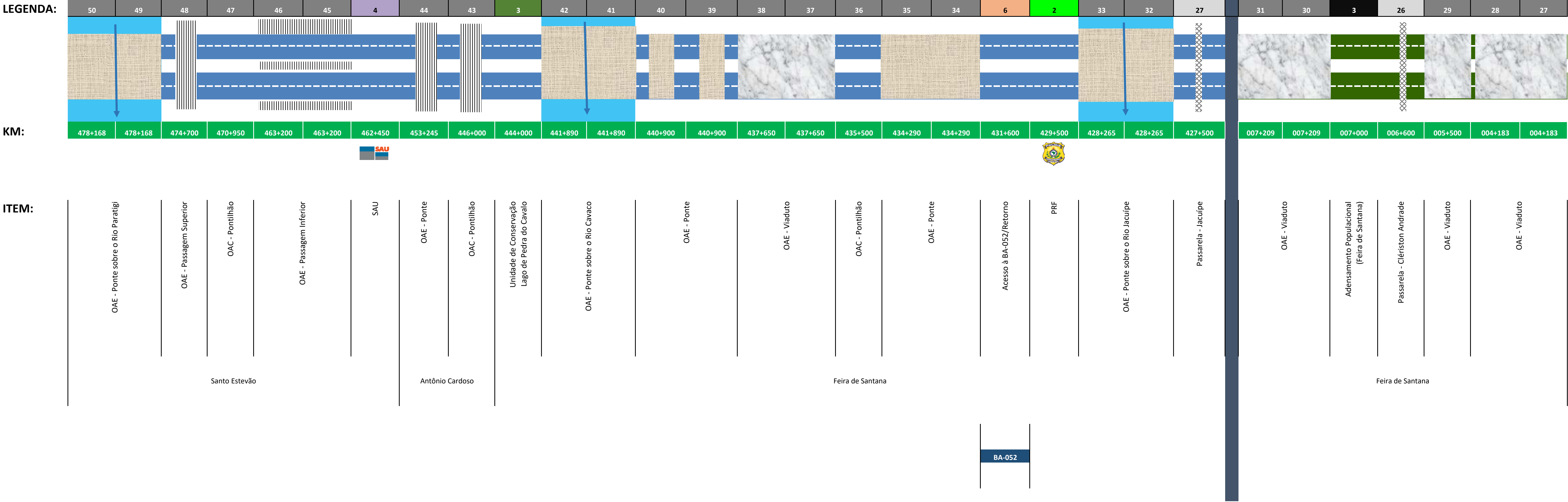



PLANTA RETIGRÁFICA

RODOVIA: Cont. F.S. (FEIRA DE SANTANA)

BR-324 - RODOVIA ENG° VASCO FILHO (SALVADOR - FEIRA DE SANTANA)

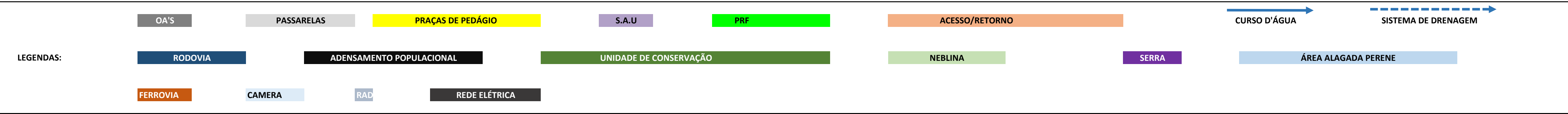
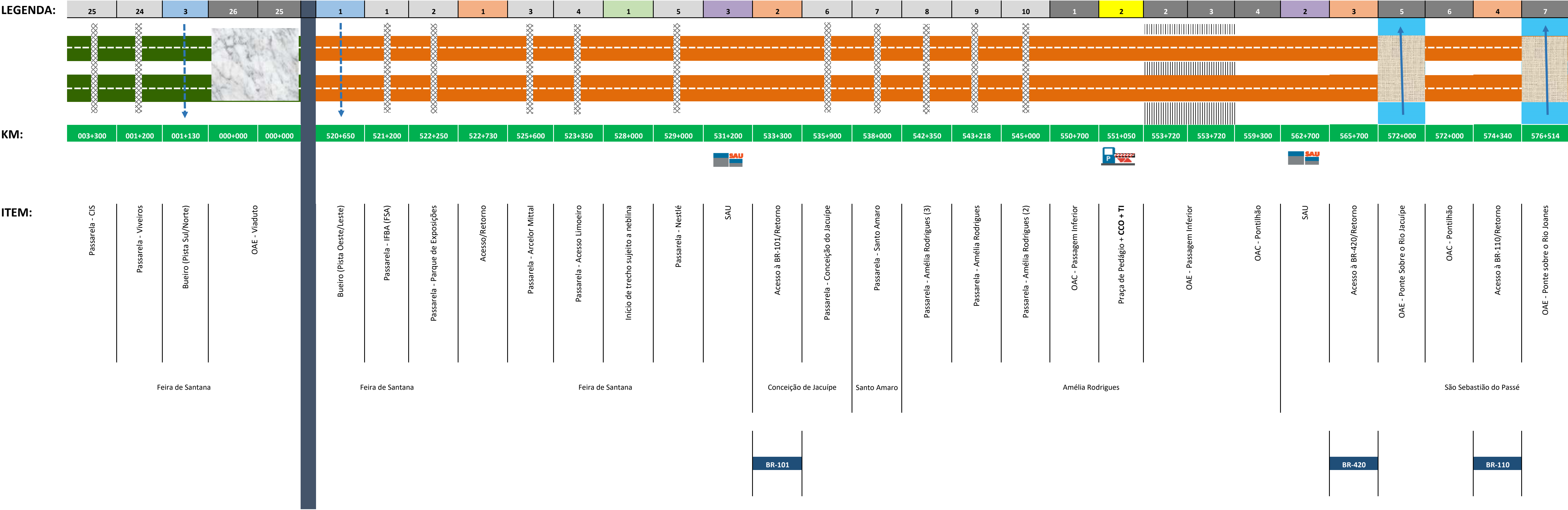





**LEGENDA:**



## OAE - Ponte sobre o Rio Joanes

Passarela - Candeias

## OAE - Ponte

## OAE - Ponte

## Passarela - Boca da Mata

QAC - Travessia de Interferências

**Passarella - Marino Iacis**

1  
 2  
 3  
 4  
 5  
 6  
 7  
 8  
 9  
 10  
 11  
 12  
 13  
 14  
 15  
 16  
 17  
 18  
 19  
 20  
 21  
 22  
 23  
 24  
 25  
 26  
 27  
 28  
 29  
 30  
 31  
 32  
 33  
 34  
 35  
 36  
 37  
 38  
 39  
 40  
 41  
 42  
 43  
 44  
 45  
 46  
 47  
 48  
 49  
 50  
 51  
 52  
 53  
 54  
 55  
 56  
 57  
 58  
 59  
 60  
 61  
 62  
 63  
 64  
 65  
 66  
 67  
 68  
 69  
 70  
 71  
 72  
 73  
 74  
 75  
 76  
 77  
 78  
 79  
 80  
 81  
 82  
 83  
 84  
 85  
 86  
 87  
 88  
 89  
 90  
 91  
 92  
 93  
 94  
 95  
 96  
 97  
 98  
 99  
 100  
 101  
 102  
 103  
 104  
 105  
 106  
 107  
 108  
 109  
 110  
 111  
 112  
 113  
 114  
 115  
 116  
 117  
 118  
 119  
 120  
 121  
 122  
 123  
 124  
 125  
 126  
 127  
 128  
 129  
 130  
 131  
 132  
 133  
 134  
 135  
 136  
 137  
 138  
 139  
 140  
 141  
 142  
 143  
 144  
 145  
 146  
 147  
 148  
 149  
 150  
 151  
 152  
 153  
 154  
 155  
 156  
 157  
 158  
 159  
 160  
 161  
 162  
 163  
 164  
 165  
 166  
 167  
 168  
 169  
 170  
 171  
 172  
 173  
 174  
 175  
 176  
 177  
 178  
 179  
 180  
 181  
 182  
 183  
 184  
 185  
 186  
 187  
 188  
 189  
 190  
 191  
 192  
 193  
 194  
 195  
 196  
 197  
 198  
 199  
 200  
 201  
 202  
 203  
 204  
 205  
 206  
 207  
 208  
 209  
 210  
 211  
 212  
 213  
 214  
 215  
 216  
 217  
 218  
 219  
 220  
 221  
 222  
 223  
 224  
 225  
 226  
 227  
 228  
 229  
 230  
 231  
 232  
 233  
 234  
 235  
 236  
 237  
 238  
 239  
 240  
 241  
 242  
 243  
 244  
 245  
 246  
 247  
 248  
 249  
 250  
 251  
 252  
 253  
 254  
 255  
 256  
 257  
 258  
 259  
 260  
 261  
 262  
 263  
 264  
 265  
 266  
 267  
 268  
 269  
 270  
 271  
 272  
 273  
 274  
 275  
 276  
 277  
 278  
 279  
 280  
 281  
 282  
 283  
 284  
 285  
 286  
 287  
 288  
 289  
 290  
 291  
 292  
 293  
 294  
 295  
 296  
 297  
 298  
 299  
 300  
 301  
 302  
 303  
 304  
 305  
 306  
 307  
 308  
 309  
 310  
 311  
 312  
 313  
 314  
 315  
 316  
 317  
 318  
 319  
 320  
 321  
 322  
 323  
 324  
 325  
 326  
 327  
 328  
 329  
 330  
 331  
 332  
 333  
 334  
 335  
 336  
 337  
 338  
 339  
 340  
 341  
 342  
 343  
 344  
 345  
 346  
 347  
 348  
 349  
 350  
 351  
 352  
 353  
 354  
 355  
 356  
 357  
 358  
 359  
 360  
 361  
 362  
 363  
 364  
 365  
 366  
 367  
 368  
 369  
 370  
 371  
 372  
 373  
 374  
 375  
 376  
 377  
 378  
 379  
 380  
 381  
 382  
 383  
 384  
 385  
 386  
 387  
 388  
 389  
 390  
 391  
 392  
 393  
 394  
 395  
 396  
 397  
 398  
 399  
 400  
 401  
 402  
 403  
 404  
 405  
 406  
 407  
 408  
 409  
 410  
 411  
 412  
 413  
 414  
 415  
 416  
 417  
 418  
 419  
 420  
 421  
 422  
 423  
 424  
 425  
 426  
 427  
 428  
 429  
 430  
 431  
 432  
 433  
 434  
 435  
 436  
 437  
 438  
 439  
 440  
 441  
 442  
 443  
 444  
 445  
 446  
 447  
 448  
 449  
 450  
 451  
 452  
 453  
 454  
 455  
 456  
 457  
 458  
 459  
 460  
 461  
 462  
 463  
 464  
 465  
 466  
 467  
 468  
 469  
 470  
 471  
 472  
 473  
 474  
 475  
 476  
 477  
 478  
 479  
 480  
 481  
 482  
 483  
 484  
 485  
 486  
 487  
 488  
 489  
 490  
 491  
 492  
 493  
 494  
 495  
 496  
 497  
 498  
 499  
 500  
 501  
 502  
 503  
 504  
 505  
 506  
 507  
 508  
 509  
 510  
 511  
 512  
 513  
 514  
 515  
 516  
 517  
 518  
 519  
 520  
 521  
 522  
 523  
 524  
 525

OAF - Passagem de acesso a Simões Filho

Unidade de Conservação  
(RPPN Fazenda Coqueiros)

OAE - Viaduto Dias D'Ávila Ferrovia (BA-093)

PRE

Final de trecho sujeito a neblina

Massarella - Simões Filho

[illegible]

1  
2  
3  
4  
5  
6  
7  
8  
9  
10  
11  
12  
13  
14  
15  
16  
17  
18  
19  
20  
21  
22  
23  
24  
25  
26  
27  
28  
29  
30  
31  
32  
33  
34  
35  
36  
37  
38  
39  
40  
41  
42  
43  
44  
45  
46  
47  
48  
49  
50  
51  
52  
53  
54  
55  
56  
57  
58  
59  
60  
61  
62  
63  
64  
65  
66  
67  
68  
69  
70  
71  
72  
73  
74  
75  
76  
77  
78  
79  
80  
81  
82  
83  
84  
85  
86  
87  
88  
89  
90  
91  
92  
93  
94  
95  
96  
97  
98  
99  
100  
101  
102  
103  
104  
105  
106  
107  
108  
109  
110  
111  
112  
113  
114  
115  
116  
117  
118  
119  
120  
121  
122  
123  
124  
125  
126  
127  
128  
129  
130  
131  
132  
133  
134  
135  
136  
137  
138  
139  
140  
141  
142  
143  
144  
145  
146  
147  
148  
149  
150  
151  
152  
153  
154  
155  
156  
157  
158  
159  
160  
161  
162  
163  
164  
165  
166  
167  
168  
169  
170  
171  
172  
173  
174  
175  
176  
177  
178  
179  
180  
181  
182  
183  
184  
185  
186  
187  
188  
189  
190  
191  
192  
193  
194  
195  
196  
197  
198  
199  
200  
201  
202  
203  
204  
205  
206  
207  
208  
209  
210  
211  
212  
213  
214  
215  
216  
217  
218  
219  
220  
221  
222  
223  
224  
225  
226  
227  
228  
229  
230  
231  
232  
233  
234  
235  
236  
237  
238  
239  
240  
241  
242  
243  
244  
245  
246  
247  
248  
249  
250  
251  
252  
253  
254  
255  
256  
257  
258  
259  
260  
261  
262  
263  
264  
265  
266  
267  
268  
269  
270  
271  
272  
273  
274  
275  
276  
277  
278  
279  
280  
281  
282  
283  
284  
285  
286  
287  
288  
289  
290  
291  
292  
293  
294  
295  
296  
297  
298  
299  
300  
301  
302  
303  
304  
305  
306  
307  
308  
309  
310  
311  
312  
313  
314  
315  
316  
317  
318  
319  
320  
321  
322  
323  
324  
325  
326  
327  
328  
329  
330  
331  
332  
333  
334  
335  
336  
337  
338  
339  
340  
341  
342  
343  
344  
345  
346  
347  
348  
349  
350  
351  
352  
353  
354  
355  
356  
357  
358  
359  
360  
361  
362  
363  
364  
365  
366  
367  
368  
369  
370  
371  
372  
373  
374  
375  
376  
377  
378  
379  
380  
381  
382  
383  
384  
385  
386  
387  
388  
389  
390  
391  
392  
393  
394  
395  
396  
397  
398  
399  
400  
401  
402  
403  
404  
405  
406  
407  
408  
409  
410  
411  
412  
413  
414  
415  
416  
417  
418  
419  
420  
421  
422  
423  
424  
425  
426  
427  
428  
429  
430  
431  
432  
433  
434  
435  
436  
437  
438  
439  
440  
441  
442  
443  
444  
445  
446  
447  
448  
449  
450  
451  
452  
453  
454  
455  
456  
457  
458  
459  
460  
461  
462  
463  
464  
465  
466  
467  
468  
469  
470  
471  
472  
473  
474  
475  
476  
477  
478  
479  
480  
481  
482  
483  
484  
485  
486  
487  
488  
489  
490  
491  
492  
493  
494  
495  
496  
497  
498  
499  
500  
501  
502  
503  
504  
505  
506  
507  
508  
509  
510  
511  
512  
513  
514  
515  
516  
517  
518  
519  
520  
521  
522  
523  
524  
525  
526  
527  
528  
529  
530  
531  
532  
533  
534  
535  
536  
537  
538  
539  
540  
541  
542  
543  
544  
545  
546  
547  
548  
549  
550  
551  
552  
553  
554  
555  
556  
557  
558  
559  
560  
561  
562  
563  
564  
565  
566  
567  
568  
569  
570  
571  
572  
573  
574  
575  
576  
577  
578  
579  
580  
581  
582  
583  
584  
585  
586  
587  
588  
589  
590  
591  
592  
593  
594  
595  
596  
597  
598  
599  
600  
601  
602  
603  
604  
605  
606  
607  
608  
609  
610  
611  
612  
613  
614  
615  
616  
617  
618  
619  
620  
621  
622  
623  
624  
625  
626  
627  
628  
629  
630  
631  
632  
633  
634  
635  
636  
637  
638  
639  
640  
641  
642  
643  
644  
645  
646  
647  
648  
649  
650  
651  
652  
653  
654  
655  
656  
657  
658  
659  
660  
661  
662  
663  
664  
665  
666  
667  
668  
669  
670  
671  
672  
673  
674  
675  
676  
677  
678  
679  
680  
681  
682  
683  
684  
685  
686  
687  
688  
689  
690  
691  
692  
693  
694  
695  
696  
697  
698  
699  
700  
701  
702  
703  
704  
705  
706  
707  
708  
709  
710  
711  
712  
713  
714  
715  
716  
717  
718  
719  
720  
721  
722  
723  
724  
725  
726  
727  
728  
729  
730  
731  
732  
733  
734  
735  
736  
737  
738  
739  
740  
741  
742  
743  
744  
745  
746  
747  
748  
749  
750  
751  
752  
753  
754  
755  
756  
757  
758  
759  
760  
761  
762  
763  
764  
765  
766  
767  
768  
769  
770  
771  
772  
773  
774  
775  
776  
777  
778  
779  
780  
781  
782  
783  
784  
785  
786  
787  
788  
789  
790  
791  
792  
793  
794  
795  
796  
797  
798  
799  
800  
801  
802  
803  
804  
805  
806  
807  
808  
809  
810  
811  
812  
813  
814  
815  
816  
817  
818  
819  
820  
821  
822  
823  
824  
825  
826  
827  
828  
829  
830  
831  
832  
833  
834  
835  
836  
837  
838  
839  
840  
84

LIVS

Curso d'água com captação pública a menos de 5 km à jusante da rodovia

Unidade de Conservação  
(APA Joanes-Ipitanga)

Curso d'água com captação pública a menos de 5 km à jusante da rodovia

QAC - Travessia de Interferências

Passarela - Rei da Pamonha

Baccarala - Salvador

Adensamento Populacional  
(Salvador)

Passarella - José Alves

Passarella - Valéria

Candeias

BA-522

BA-526





PLANTA RETIGRÁFICA

RODOVIA: BR-324 - RODOVIA ENGº VASCO FILHO (SALVADOR - FEIRA DE SANTANA)

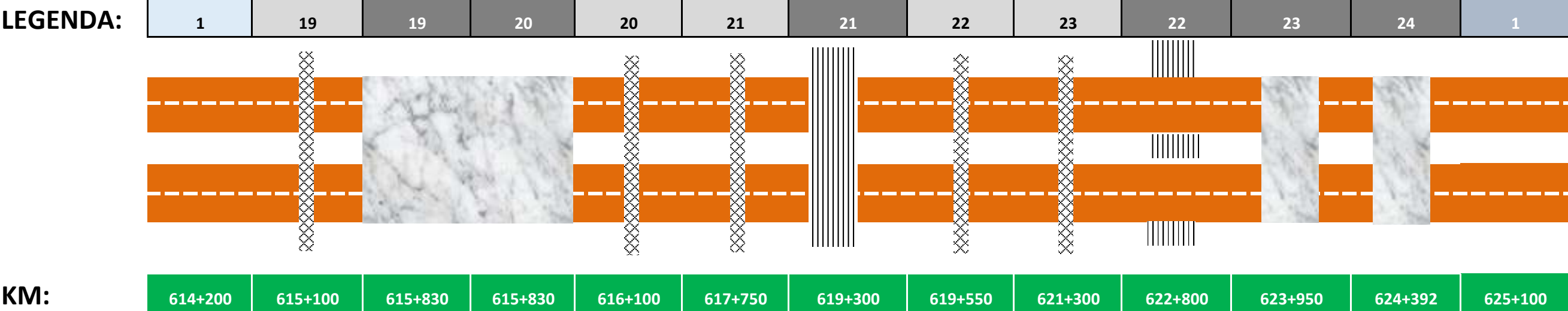

ITEM:	CFTV (Cámara)
	Passarela - Salvador
	OAE - Viaduto - Águas Claras
	Passarela - Posto Esso - Águas Claras
	Passarela - Makro/Porto Seco - Salvador
	OAE - Passagem
	Passarela - Bosque da Paz
	Passarela - Campinas de Pirajá
	OAE - Passagem Inferior
	OAE - Viaduto - Barros Reis
	OAE - Viaduto - Baixinha de Santo Antônio
	Radar

Salvador

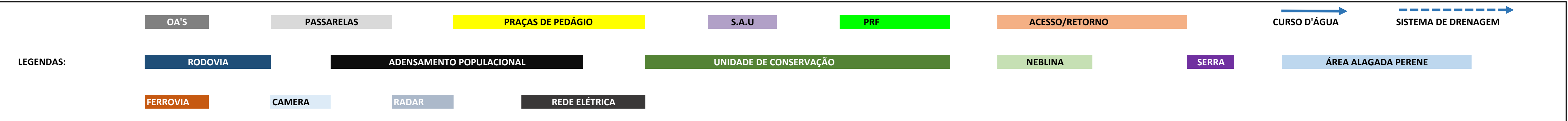





## Anexo B – Listagem de Acionamento

A rotina de acionamento deste Plano de Ação de Emergência será desencadeada por meio do telefone **0800 6000 116**, para a BR-116, e **0800 6000 324**, para a BR-324, e operacionalizada pela Concessionária VIABAHIA, a qual, a partir das informações repassadas pela Equipe do CCO, mobilizará a Polícia Militar, os órgãos públicos e privados, e as entidades de interesse. Para tanto, segue a relação interna de contatos e telefones dos técnicos e coordenadores da Concessionária, bem como a relação de contatos e telefones de órgãos e instituições que poderão ser acionadas no caso de emergência envolvendo acidentes com produtos perigosos no trecho sob concessão.

### Listagem de Acionamento Interno

NOME	CARGO OU FUNÇÃO	FORMA DE ACIONAMENTO
-	Operador CCO	(71) 98129-6330 (75) 98214-1531
Sérgio Renato	Inspetor de Tráfego	Radiocomunicação
Dilvan Rocha	Inspetor de Tráfego	Radiocomunicação
Antonio Rodrigo	Inspetor de Tráfego	Radiocomunicação
Lucas Machado	Inspetor de Tráfego	Radiocomunicação
Fabiano Nunes Bezerra	Coordenador Operacional	(75) 98127-5180
Elio Nogueira	Supervisor de Operações	(75) 98107-7476
Claudio Rissardi	Superintendente Adjunto de Operações	(71) 99693-6024
Carlos Alberto Napolitano	Superintendente de Operações	(71) 98122-4670
Marlupe Alves	Analista de Comunicação	(71) 98170-3887

### Entidades de Apoio

ÓRGÃOS DE APOIO	TELEFONES
ABIQUIM - Associação Brasileira da Indústria Química e de Produtos Derivados (Pró-Química)	0800 11 8270
ABTC - Associação Brasileira de Transporte Logística e Carga	(61) 3321-7172
ABTLP – Associação Brasileira de Transporte e Logística de Produtos Perigosos	(11) 2967-7433
ANVISA – Agência Nacional de Vigilância Sanitária	0800 642 9782

ÓRGÃOS DE APOIO	TELEFONES
CNEN (Comissão Nacional de Energia Nuclear) – DIEME (Divisão de Atendimento a Emergência Radiológica)	(21) 2295-9948
COADE – Coordenação de Fiscalização Emergencial e Atendimento à Denúncias	(71) 3118-4424
COBM – Comando Regional de Operações de Bombeiros Militares do Interior	(75) 3221-0419
COELBA (Companhia de Eletricidade do Estado da Bahia)	0800 071 0800
Comando de Operações de Bombeiros Militares da Bahia	(71) 3116-4849
Comando Regional de Operações de Bombeiros Militares da RMS	(71) 3116-4846
Coordenação de Atendimento Ambiental	(71) 3118-4308
Coordenação Geral de Emergências Ambientais (CGEMA/IBAMA)	(61) 3316-1070
COPPA – Companhia de Polícia de Proteção Ambiental	(71) 3116-9151
Diretoria de Vigilância Sanitária e Ambiental do Estado da Bahia	(71) 3103-6307
Disque Meio Ambiente	0800 071 1400
DNIT Bahia	(71) 3501-6600
EMBASA – Empresa Baiana de Águas e Saneamento	(71) 3372-4842
Exército - Comando da 6ª Região Militar - BA	(71) 3320-1949
IBAMA/BA	(71) 3172-1650
IBAMETRO – Instituto Baiano de Metrologia e Qualidade	(71) 3116-3180
INEMA – Instituto do Meio Ambiente e Recursos Hídricos	(71) 3118-4509/4510
IPEN - Instituto de Pesquisas Energéticas e Nucleares	(11) 3133-9000
Polícia Rodoviária Federal	191
SEFAZ-BA - Secretaria de Estado da Fazenda de Goiás	0800 0710071 / (71) 3319-2501
SETCARFS – Sindicato das Empresas de Transportes Rodoviário de Cargas da Região de Feira de Santana	(75) 3623-2504
Sindicato das Empresas de Transportes de Cargas do Estado da Bahia	(71) 3525-0788
SUDEC – Superintendência de Proteção e Defesa Civil da Bahia	(71) 3371-9874

**Órgãos e instituições a serem acionadas no caso de emergência, por município abrangido:**

**1. Encruzilhada**

Bases Operacionais da Polícia Militar		
Base Polícia Rodoviária Federal – PRF		
ENDEREÇO	TELEFONE	BASES
Rodovia BR 116, Km 932, Encruzilhada/BA, CEP: 45.150-000	(71) 2101-2290 (31) 97129-765	Encruzilhada
Rodovia BR 116, Km 830, Vitória da Conquista/BA, CEP: 45.025-710	(71) 2101-2288 (77) 98145-8357	Vitória da Conquista
Policimento Ambiental		
ENDEREÇO	TELEFONE	BASES
Avenida Pinto de Aguiar, s/n, Sítio Pombal, Pituacu, Salvador, Bahia	(71) 99954-1344 (71) 99981-6817	Salvador
Corpo de Bombeiros		
ENDEREÇO	TELEFONE	BASES
Av. Paraná, s/n, Patagônia – Vitória da Conquista, Bahia	(77) 3422-8223	Vitória da Conquista

UNIDADES REGIONAIS AMBIENTAIS		
Agência	Endereço	Telefone
SEMA – Secretária do Meio Ambiente	Avenida Luís Viana Filho, 6ª Avenida, 600, CAB – Salvador, Bahia – CEP 41.745-900	(71)3118-5373
SEMA Disque Denúncia		0800 071 1400

PREFEITURAS MUNICIPAIS		
Endereço	Telefone	SITE
Praça Pedro Ferraz, 23 – Centro, Encruzilhada, Bahia, 45150-000	(77) 3439-2122	<a href="https://www.encruzilhada.ba.gov.br/">https://www.encruzilhada.ba.gov.br/</a>

DEFESA CIVIL			
Órgãos	Responsáveis	Endereço	Telefone
Superintendência de Proteção e Defesa Civil	Paulo Sérgio Menezes Luz	3ª Av. Plataforma IV, 1º Andar – Centro Administrativo da Bahia – CAB, 310, Salvador – BA, 41745-005	(71) 3115-3004 (71) 99609-9775

HOSPITAIS		
Instituição	Endereço	Telefone
Hospital Municipal de Encruzilhada	Avenida Lafaiete Andrade – s/n, Encruzilhada – BA, 45150-000	(77)3439-2547
Hospital Municipal Luís Eduardo Magalhães	Rua Clemente Batista Soares – Centro, Encruzilhada – BA – 45150-000	(77) 3439-2157

EMPRESA RESPONSÁVEL PELA CAPTAÇÃO MUNICIPAL		
Empresa	Contato	Telefone
EMBASA	-	(77) 3439-2150

## 2. Cândido Sales

Bases Operacionais da Polícia Militar		
Base Polícia Rodoviária Federal – PRF		
ENDEREÇO	TELEFONE	BASES
Rodovia BR 116, Km 932, Encruzilhada/BA, CEP: 45.150-000	(71) 2101-2290 (31) 97129-765	Encruzilhada
Rodovia BR 116, Km 830, Vitória da Conquista/BA, CEP: 45.025-710	(71) 2101-2288 (77) 98145-8357	Vitória da Conquista
Policimento Ambiental		
ENDEREÇO	TELEFONE	BASES
Avenida Pinto de Aguiar, s/n, Sítio Pombal, Pituaçu, Salvador, Bahia	(71) 99954-1344 (71) 99981-6817	Salvador
Corpo de Bombeiros		
ENDEREÇO	TELEFONE	BASES
Av Paraná, s/n, Patagônia – Vitória da Conquista, Bahia	(77) 3422-8223	Vitória da Conquista

UNIDADES REGIONAIS AMBIENTAIS		
Agência	Endereço	Telefone
SEMA – Secretária do Meio Ambiente	Avenida Luís Viana Filho, 6ª Avenida, 600, CAB – Salvador, Bahia – CEP 41.745-900	(71)3118-5373
SEMA Disque Denúncia		0800 071 1400

PREFEITURAS MUNICIPAIS		
Endereço	Telefone	SITE
Av. Pres. Costa e Silva, 164, - Centro, CEP 41157-000	(77) 3438-1041	<a href="http://www.candidosales.ba.io.org.br/">http://www.candidosales.ba.io.org.br/</a>

DEFESA CIVIL			
Órgãos	Responsáveis	Endereço	Telefone
Superintendência de Proteção e Defesa Civil	Paulo Sérgio Menezes Luz	3ª Av. Plataforma IV, 1º Andar – Centro Administrativo da Bahia – CAB, 310, Salvador – BA, 41745-005	(71) 3115-3004 (71) 99609-9775

HOSPITAIS		
Instituição	Endereço	Telefone
Hospital Municipal Deputado Luiz Eduardo Magalhães	R. José Porto, s/n – Nova Conquista, Cândido Sales, BA, 41157-000	(77) 3438-1384

EMPRESA RESPONSÁVEL PELA CAPTAÇÃO MUNICIPAL		
Empresa	Contato	Telefone
Embasa	-	0800 055 5195

### 3. Vitória da Conquista

Bases Operacionais da Polícia Militar		
Base Polícia Rodoviária Federal – PRF		
ENDEREÇO	TELEFONE	BASES
Rodovia BR 116, Km 932, Encruzilhada/BA, CEP: 45.150-000	(71) 2101-2290 (31) 97129-765	Encruzilhada
Rodovia BR 116, Km 830, Vitória da Conquista/BA, CEP: 45.025-710	(71) 2101-2288 (77) 98145-8357	Vitória da Conquista
Policciamento Ambiental		
ENDEREÇO	TELEFONE	BASES
Avenida Pinto de Aguiar, s/n, Sítio Pombal, Pituacu, Salvador, Bahia	(71) 99954-1344 (71) 99981-6817	Salvador
Corpo de Bombeiros		
ENDEREÇO	TELEFONE	BASES
Av Paraná, s/n, Patagônia – Vitória da Conquista, Bahia	(77) 3422-8223	Vitória da Conquista

UNIDADES REGIONAIS AMBIENTAIS		
Agência	Endereço	Telefone
SEMA – Secretária do Meio Ambiente	Avenida Luís Viana Filho, 6ª Avenida, 600, CAB – Salvador, Bahia – CEP 41.745-900	(71)3118-5373
SEMA Disque Denúncia		0800 071 1400

PREFEITURAS MUNICIPAIS		
Endereço	Telefone	SITE
Praça Joaquim Correia, 55, Centro – Vitória da Conquista, Bahia – CEP 45000-907	(77) 3424-8500	<a href="https://www.pmvc.ba.gov.br/">https://www.pmvc.ba.gov.br/</a>

DEFESA CIVIL			
Órgãos	Responsáveis	Endereço	Telefone
Superintendência de Proteção e Defesa Civil	Paulo Sérgio Menezes Luz	3ª Av. Plataforma IV, 1º Andar – Centro Administrativo da Bahia – CAB, 310, Salvador – BA, 41745-005	(71) 3115-3004 (71) 99609-9775

HOSPITAIS		
Instituição	Endereço	Telefone
Hospital Geral da Vitória da Conquista	Avenida Filipinas, s/n – Jardim Alvorada – Vitória da Conquista – BA, 45030-160	(77) 3229-2400
IBR Hospital	R. Goés Calmon, 235 – Centro – Vitória da Conquista – BA, 45000-400	(77) 2101 - 4100
HCC – Hospital das Clínicas de Conquista	Praça Marcelino Mendes, 4 – Centro – Vitória da Conquista – BA, 45015-030	(77) 3420 - 8850
Hospital SAMUR	Av. Yolando Fonseca, 480, Jurema, Vitória da Conquista – BA, 45023-145	(77) 2102-8400
Hospital Esaú Matos	Av. Macaúbas, 100 – Kadija, Vitória da Conquista – BA, 45065-540	(77) 3420-6200

EMPRESA RESPONSÁVEL PELA CAPTAÇÃO MUNICIPAL		
Empresa	Contato	Telefone
Embasa	-	0800 055 5195

#### 4. Planalto

Bases Operacionais da Polícia Militar		
Base Polícia Rodoviária Federal – PRF		
ENDEREÇO	TELEFONE	BASES
Rodovia BR 116, Km 830, Vitória da Conquista/BA, CEP: 45.025-710	(71) 2101-2288 (77) 98145-8357	Vitória da Conquista
Rodovia BR 116, Km 760,3, Poções/BA, CEP: 45.260-000	(71) 2101-2289 (77) 98145-8374	Poções
Policimento Ambiental		
ENDEREÇO	TELEFONE	BASES
Avenida Pinto de Aguiar, s/n, Sítio Pombal, Pituacu, Salvador, Bahia	(71) 99954-1344 (71) 99981-6817	Salvador
Corpo de Bombeiros		
ENDEREÇO	TELEFONE	BASES
Av Paraná, s/n, Patagônia – Vitória da Conquista, Bahia	(77) 3422-8223	Vitória da Conquista

UNIDADES REGIONAIS AMBIENTAIS		
Agência	Endereço	Telefone
SEMA – Secretária do Meio Ambiente	Avenida Luís Viana Filho, 6ª Avenida, 600, CAB – Salvador, Bahia – CEP 41.745-900	(71)3118-5373
SEMA Disque Denúncia		0800 071 1400

PREFEITURAS MUNICIPAIS		
Endereço	Telefone	SITE
Praça Duque de Caxias, 104 – Centro, Planalto – BA, 45190-000	(77) 3434-2137	<a href="https://www.planalto.ba.gov.br/">https://www.planalto.ba.gov.br/</a>

DEFESA CIVIL			
Órgãos	Responsáveis	Endereço	Telefone
Superintendência de Proteção e Defesa Civil	Paulo Sérgio Menezes Luz	3ª Av. Plataforma IV, 1º Andar – Centro Administrativo da Bahia – CAB, 310, Salvador – BA, 41745-005	(71) 3115-3004 (71) 99609-9775

HOSPITAIS		
Instituição	Endereço	Telefone
Hospital Nilton Ferreira Santos	Avenida Quinze de Novembro, s/n, Planalto/BA	(77) 3434-2561

EMPRESA RESPONSÁVEL PELA CAPTAÇÃO MUNICIPAL		
Empresa	Contato	Telefone
EMBASA	-	(77) 3434-2149



## 5. Poções

Bases Operacionais da Polícia Militar		
Base Polícia Rodoviária Federal – PRF		
ENDEREÇO	TELEFONE	BASES
Rodovia BR 116, Km 830, Vitória da Conquista/BA, CEP: 45.025-710	(71) 2101-2288 (77) 98145-8357	Vitória da Conquista
Rodovia BR 116, Km 760,3, Poções/BA, CEP: 45.260-000	(71) 2101-2289 (77) 98145-8374	Poções
Policimento Ambiental		
ENDEREÇO	TELEFONE	BASES
Avenida Pinto de Aguiar, s/n, Sítio Pombal, Pituacu, Salvador, Bahia	(71) 99954-1344 (71) 99981-6817	Salvador
Corpo de Bombeiros		
ENDEREÇO	TELEFONE	BASES
Av Paraná, s/n, Patagônia – Vitória da Conquista, Bahia	(77) 3422-8223	Vitória da Conquista

UNIDADES REGIONAIS AMBIENTAIS		
Agência	Endereço	Telefone
SEMA – Secretária do Meio Ambiente	Avenida Luís Viana Filho, 6ª Avenida, 600, CAB – Salvador, Bahia – CEP 41.745-900	(71)3118-5373
SEMA Disque Denúncia		0800 071 1400

PREFEITURAS MUNICIPAIS		
Endereço	Telefone	SITE
Praça da Bandeira, 2 – Centro, Poções – BA, 45260-000	(77) 3431-3885	<a href="https://poco.es.ba.gov.br/portal/">https://poco.es.ba.gov.br/portal/</a>

DEFESA CIVIL			
Órgãos	Responsáveis	Endereço	Telefone
Superintendência de Proteção e Defesa Civil	Paulo Sérgio Menezes Luz	3ª Av. Plataforma IV, 1º Andar – Centro Administrativo da Bahia – CAB, 310, Salvador – BA, 41745-005	(71) 3115-3004 (71) 99609-9775

HOSPITAIS		
Instituição	Endereço	Telefone
Hospital São Lucas	R. Osvaldo Cruz, 259 – Centro, Poções – BA, 45260-000	(77) 3431-2380

EMPRESA RESPONSÁVEL PELA CAPTAÇÃO MUNICIPAL		
Empresa	Contato	Telefone
EMBASA	-	(77) 3431-1023

## 6. Boa Nova

Bases Operacionais da Polícia Militar		
Base Polícia Rodoviária Federal – PRF		
ENDEREÇO	TELEFONE	BASES
Rodovia BR 116, Km 760,3, Poções/BA, CEP: 45.260-000	(71) 2101-2289 (77) 98145-8374	Poções
BR 116, Km 677 – Jequié/BA, CEP: 45200-000	(71) 2101-2269 (73) 98175-0127	Jequié
Policimento Ambiental		
ENDEREÇO	TELEFONE	BASES
Avenida Pinto de Aguiar, s/n, Sítio Pombal, Pituacu, Salvador, Bahia	(71) 99954-1344 (71) 99981-6817	Salvador
Corpo de Bombeiros		
ENDEREÇO	TELEFONE	BASES
Praça Professor Antônio Felix de Brito, s/n, São Luís, Jequié-BA, 45203-079	(73) 3527-2388	Jequié

UNIDADES REGIONAIS AMBIENTAIS		
Agência	Endereço	Telefone
SEMA – Secretária do Meio Ambiente	Avenida Luís Viana Filho, 6ª Avenida, 600, CAB – Salvador, Bahia – CEP 41.745-900	(71)3118-5373
SEMA Disque Denúncia		0800 071 1400
PREFEITURAS MUNICIPAIS		
Endereço	Telefone	SITE
Rua Alto Cruzeiro, s/n, Boa Nova-BA, 45250-000	(77) 3433-2145	<a href="https://www.boanova.ba.gov.br/">https://www.boanova.ba.gov.br/</a>

DEFESA CIVIL			
Órgãos	Responsáveis	Endereço	Telefone
Superintendência de Proteção e Defesa Civil	Paulo Sérgio Menezes Luz	3ª Av. Plataforma IV, 1º Andar – Centro Administrativo da Bahia – CAB, 310, Salvador – BA, 41745-005	(71) 3115-3004 (71) 99609-9775

HOSPITAIS		
Instituição	Endereço	Telefone
Maternidade Julieta Campos de Sá	R. Otávio Mangueira, 220, Boa Nova – BA, 45250-000	(77) 4332-145

EMPRESA RESPONSÁVEL PELA CAPTAÇÃO MUNICIPAL		
Empresa	Contato	Telefone
EMBASA	-	(77) 3433-2410

## 7. Manoel Vitorino

Bases Operacionais da Polícia Militar		
Base Polícia Rodoviária Federal – PRF		
ENDEREÇO	TELEFONE	BASES
Rodovia BR 116, Km 760,3, Poções/BA, CEP: 45.260-000	(71) 2101-2289 (77) 98145-8374	Poções
BR 116, Km 677 – Jequié/BA, CEP: 45200-000	(71) 2101 – 2269 (73) 98175-0127	Jequié
Policciamento Ambiental		
ENDEREÇO	TELEFONE	BASES
Avenida Pinto de Aguiar, s/n, Sítio Pombal, Pituacu, Salvador, Bahia	(71) 99954-1344 (71) 99981-6817	Salvador
Corpo de Bombeiros		
ENDEREÇO	TELEFONE	BASES
Praça Professor Antônio Felix de Brito, s/n, São Luís, Jequié-BA, 45203-079	(73) 3527 - 2388	Jequié

UNIDADES REGIONAIS AMBIENTAIS		
Agência	Endereço	Telefone
SEMA – Secretária do Meio Ambiente	Avenida Luís Viana Filho, 6ª Avenida, 600, CAB – Salvador, Bahia – CEP 41.745-900	(71)3118-5373
SEMA Disque Denúncia	0800 071 1400	

PREFEITURAS MUNICIPAIS		
Endereço	Telefone	SITE
Av. Gabriel Dantas Novaes, 200, Manoel Vitorino – BA, 45240-000	(73) 3549-2545	<a href="http://manoelvitorino.portalgov.net.br/">http://manoelvitorino.portalgov.net.br/</a>

DEFESA CIVIL			
Órgãos	Responsáveis	Endereço	Telefone
Superintendência de Proteção e Defesa Civil	Paulo Sérgio Menezes Luz	3ª Av. Plataforma IV, 1º Andar – Centro Administrativo da Bahia – CAB, 310, Salvador – BA, 41745-005	(71) 3115-3004 (71) 99609-9775

HOSPITAIS		
Instituição	Endereço	Telefone
Maternidade Julieta Campos de Sá	R. Otávio Mangueira, 220, Boa Nova – BA, 45250-000	(77) 4332-145

EMPRESA RESPONSÁVEL PELA CAPTAÇÃO MUNICIPAL		
Empresa	Contato	Telefone
Embasa	-	(73) 3549-2755

## 8. Jequié

Bases Operacionais da Polícia Militar		
Base Polícia Rodoviária Federal - PRF		
ENDEREÇO	TELEFONE	BASES
Rodovia BR 116, Km 760,3, Poções/BA, CEP: 45.260-000	(71) 2101-2289 (77) 98145-8374	Poções
BR 116, Km 677 – Jequié/BA, CEP: 45200-000	(71) 2101-2269 (73) 98175-0127	Jequié
Policciamento Ambiental		
ENDEREÇO	TELEFONE	BASES
Avenida Pinto de Aguiar, s/n, Sítio Pombal, Pituacu, Salvador, Bahia	(71) 99954-1344 (71) 99981-6817	Salvador
Corpo de Bombeiros		
ENDEREÇO	TELEFONE	BASES
Praça Professor Antônio Felix de Brito, s/n, São Luís, Jequié-BA, 45203-079	(73) 3527-2388	Jequié

UNIDADES REGIONAIS AMBIENTAIS		
Agência	Endereço	Telefone
SEMA – Secretária do Meio Ambiente	Avenida Luís Viana Filho, 6ª Avenida, 600, CAB – Salvador, Bahia – CEP 41.745-900	(71) 3118-5373
SEMA Disque Denúncia	0800 071 1400	

PREFEITURAS MUNICIPAIS		
Endereço	Telefone	SITE
Praça Duque de Caxias, s/n – Jequiezinho, Jequié – BA, 45208-903	(73) 3526-8000	<a href="http://www.jequie.ba.gov.br/">http://www.jequie.ba.gov.br/</a>

DEFESA CIVIL			
Órgãos	Responsáveis	Endereço	Telefone
Superintendência de Proteção e Defesa Civil	Paulo Sérgio Menezes Luz	3ª Av. Plataforma IV, 1º Andar – Centro Administrativo da Bahia – CAB, 310, Salvador – BA, 41745-005	(71) 3115-3004 (71) 99609-9775

HOSPITAIS		
Órgãos	Endereço	Telefone
Hospital Geraldo Prado Valadares – HGPV	R. São Cristovão, s/n – Centro, Jequié – BA, 45203-110	(73) 3528-7100
Hospital Santa Helena	R. Abílio Procópio Ferreira, 64 – Centro, Jequié – BA, 45200-510	(73) 3526-8300
Hospital São Vicente	R. Nestor Ribeiro, 320 – Centro, Jequié – BA, 45202-350	(73) 3526-6498
Hospital Perpétuo Socorro	R. Nestor Ribeiro, 343 – Centro, Jequié – BA, 45202-350	(73) 3528-8250
Santa Casa de Jequié	Av. Carlos Aguiar Ribeiro, Anel Viário, s/n – Loteamento São Judas Tadeu, Jequié – BA, 45204-040	(73) 3528-8100
UPA	Av. Lomanto Jr., s/n – Cansação, Jequié – BA, 45201-331	(73) 4103-0025

EMPRESA RESPONSÁVEL PELA CAPTAÇÃO MUNICIPAL		
Empresa	Contato	Telefone
EMBASA	-	0800 055 5195

## 9. Jaguaquara

Bases Operacionais da Polícia Militar		
Base Polícia Rodoviária Federal – PRF		
ENDEREÇO	TELEFONE	BASES
Rodovia BR 116, Km 760,3, Poções/BA, CEP: 45.260-000	(71) 2101-2289 (77) 98145-8374	Poções
BR 116, Km 677 – Jequié/BA, CEP: 45200-000	(71) 2101 – 2269 (73) 98175-0127	Jequié
Policimento Ambiental		
ENDEREÇO	TELEFONE	BASES
Avenida Pinto de Aguiar, s/n, Sítio Pombal, Pituacu, Salvador, Bahia	(71) 99954-1344 (71) 99981-6817	Salvador
Corpo de Bombeiros		
ENDEREÇO	TELEFONE	BASES
Praça Professor Antônio Felix de Brito, s/n, São Luís, Jequié-BA, 45203-079	(73) 3527 - 2388	Jequié

UNIDADES REGIONAIS AMBIENTAIS		
Agência	Endereço	Telefone
SEMA – Secretária do Meio Ambiente	Avenida Luís Viana Filho, 6ª Avenida, 600, CAB – Salvador, Bahia – CEP 41.745-900	(71)3118-5373
SEMA Disque Denúncia	0800 071 1400	

PREFEITURAS MUNICIPAIS		
Endereço	Telefone	SITE
Praça J J Seabra, 172 – Centro, Jaguaquara – BA, 45345-000	(73) 3534-9550	<a href="https://www.jaguaquara.ba.gov.br/">https://www.jaguaquara.ba.gov.br/</a>

DEFESA CIVIL			
Órgãos	Responsáveis	Endereço	Telefone
Superintendência de Proteção e Defesa Civil	Paulo Sérgio Menezes Luz	3ª Av. Plataforma IV, 1º Andar – Centro Administrativo da Bahia – CAB, 310, Salvador – BA, 41745-005	(71) 3115-3004 (71) 99609-9775

HOSPITAIS		
Instituição	Endereço	Telefone
Hospital Municipal de Jaguaquara	Av. Pio XII – Muritiba, Jaguaquara – BA, 45345-000	(73) 3595-1800
Casa de Saúde Maria José Souza Santos	Av. Everaldo de Souza Santos, 137 – Muritiba, Jaguaquara – BA, 45345-000	(73) 3534-2122

EMPRESA RESPONSÁVEL PELA CAPTAÇÃO MUNICIPAL		
Empresa	Contato	Telefone
EMBASA		(73) 3534-1148

## 10. Irajuba

Bases Operacionais da Polícia Militar		
Base Polícia Rodoviária Federal – PRF		
ENDEREÇO	TELEFONE	BASES
Rodovia BR 116, Km 544, Milagres/BA, CEP: 45315-000	(71) 2101-2270 (75) 98291-4426	Milagres
BR 116, Km 677 – Jequié/BA, CEP: 45200-000	(71) 2101-2269 (73) 98175-0127	Jequié
Policciamento Ambiental		
ENDEREÇO	TELEFONE	BASES
Avenida Pinto de Aguiar, s/n, Sítio Pombal, Pituacu, Salvador, Bahia	(71) 99954-1344 (71) 99981-6817	Salvador
Corpo de Bombeiros		
ENDEREÇO	TELEFONE	BASES
Praça Professor Antônio Felix de Brito, s/n, São Luís, Jequié-BA, 45203-079	(73) 3527 - 2388	Jequié

UNIDADES REGIONAIS AMBIENTAIS		
Agência	Endereço	Telefone
SEMA – Secretária do Meio Ambiente	Avenida Luís Viana Filho, 6ª Avenida, 600, CAB – Salvador, Bahia – CEP 41.745-900	(71)3118-5373
SEMA Disque Denúncia	0800 071 1400	

PREFEITURAS MUNICIPAIS		
Endereço	Telefone	SITE
Estr. p/ a Fazenda Moço, Irajuba – BA, 45370-000	(73)3548-2147	<a href="https://www.irajuba.ba.gov.br/">https://www.irajuba.ba.gov.br/</a>

DEFESA CIVIL			
Órgãos	Responsáveis	Endereço	Telefone
Superintendência de Proteção e Defesa Civil	Paulo Sérgio Menezes Luz	3ª Av. Plataforma IV, 1º Andar – Centro Administrativo da Bahia – CAB, 310, Salvador – BA, 41745-005	(71) 3115-3004 (71) 99609-9775

HOSPITAIS		
Instituição	Endereço	Telefone
Hospital Municipal Santo Antônio	R. Damião Vieira, s/n – Centro, Irajuba – BA 45370-000	(73) 3548-2147

EMPRESA RESPONSÁVEL PELA CAPTAÇÃO MUNICIPAL		
Empresa	Contato	Telefone
EMBASA	-	(73) 3548-2180

## 11. Nova Itarana

Bases Operacionais da Polícia Militar		
Base Polícia Rodoviária Federal – PRF		
ENDEREÇO	TELEFONE	BASES
Rodovia BR 116, Km 544, Milagres/BA, CEP: 45315-000	(71) 2101-2270 (75) 98291-4426	Milagres
BR 116, Km 677 – Jequié/BA, CEP: 45200-000	(71) 2101-2269 (73) 98175-0127	Jequié
Policimento Ambiental		
ENDEREÇO	TELEFONE	BASES
Avenida Pinto de Aguiar, s/n, Sítio Pombal, Pituacu, Salvador, Bahia	(71) 99954-1344 (71) 99981-6817	Salvador
Corpo de Bombeiros		
ENDEREÇO	TELEFONE	BASES
Praça Professor Antônio Felix de Brito, s/n, São Luís, Jequié-BA, 45203-079	(73) 3527 - 2388	Jequié

UNIDADES REGIONAIS AMBIENTAIS		
Agência	Endereço	Telefone
SEMA – Secretária do Meio Ambiente	Avenida Luís Viana Filho, 6ª Avenida, 600, CAB – Salvador, Bahia – CEP 41.745-900	(71)3118-5373
SEMA Disque Denúncia	0800 071 1400	

PREFEITURAS MUNICIPAIS		
Endereço	Telefone	SITE
Praça do Comércio, 25, Nova Itarana – BA, 45390-000	(73)3546-2108	<a href="https://www.novaitarana.ba.gov.br/">https://www.novaitarana.ba.gov.br/</a>

DEFESA CIVIL			
Órgãos	Responsáveis	Endereço	Telefone
Superintendência de Proteção e Defesa Civil	Paulo Sérgio Menezes Luz	3ª Av. Plataforma IV, 1º Andar – Centro Administrativo da Bahia – CAB, 310, Salvador – BA, 41745-005	(71) 3115-3004 (71) 99609-9775

HOSPITAIS		
Instituição	Endereço	Telefone
Posto de Saúde Helenita Soares	R. da Mariquita, 2 – 190, Nova Itarana – BA	(73) 3542-2094

EMPRESA RESPONSÁVEL PELA CAPTAÇÃO MUNICIPAL		
Empresa	Contato	Telefone
EMBASA	-	(75) 3546-2128 (75) 3546-2108



## 12. Brejões

Bases Operacionais da Polícia Militar		
Base Polícia Rodoviária Federal – PRF		
ENDEREÇO	TELEFONE	BASES
Rodovia BR 116, Km 544, Milagres/BA, CEP: 45315-000	(71) 2101-2270 (75) 98291-4426	Milagres
BR 116, Km 677 – Jequié/BA, CEP: 45200-000	(71) 2101-2269 (73) 98175-0127	Jequié
Policciamento Ambiental		
ENDEREÇO	TELEFONE	BASES
Avenida Pinto de Aguiar, s/n, Sítio Pombal, Pituacu, Salvador, Bahia	(71) 99954-1344 (71) 99981-6817	Salvador
Corpo de Bombeiros		
ENDEREÇO	TELEFONE	BASES
Praça Professor Antônio Felix de Brito, s/n, São Luís, Jequié-BA, 45203-079	(73) 3527 - 2388	Jequié

UNIDADES REGIONAIS AMBIENTAIS		
Agência	Endereço	Telefone
SEMA – Secretária do Meio Ambiente	Avenida Luís Viana Filho, 6ª Avenida, 600, CAB – Salvador, Bahia – CEP 41.745-900	(71)3118-5373
SEMA Disque Denúncia	0800 071 1400	

PREFEITURAS MUNICIPAIS		
Endereço	Telefone	SITE
Praça Bandeira, 36, Brejões – BA, 45325-000	(75) 3664-2158	<a href="https://www.brejoes.ba.gov.br/">https://www.brejoes.ba.gov.br/</a>

DEFESA CIVIL			
Órgãos	Responsáveis	Endereço	Telefone
Superintendência de Proteção e Defesa Civil	Paulo Sérgio Menezes Luz	3ª Av. Plataforma IV, 1º Andar – Centro Administrativo da Bahia – CAB, 310, Salvador – BA, 41745-005	(71) 3115-3004 (71) 99609-9775

HOSPITAIS		
Instituição	Endereço	Telefone
Hospital Municipal Joana Cajaiba de Andrade	Tv. Milton Galvão, s/n – Centro, Brejões – BA, 45325-000	(75) 3654-2260

EMPRESA RESPONSÁVEL PELA CAPTAÇÃO MUNICIPAL		
Empresa	Contato	Telefone
EMBASA	-	(75) 3654-2600

### 13. Milagres

Bases Operacionais da Polícia Militar		
Base Polícia Rodoviária Federal – PRF		
ENDEREÇO	TELEFONE	BASES
Rodovia BR 116, Km 544, Milagres/BA, CEP: 45315-000	(71) 2101-2270 (75) 98291-4426	Milagres
BR 116, Km 677 – Jequié/BA, CEP: 45200-000	(71) 2101-2269 (73) 98175-0127	Jequié
Policciamento Ambiental		
ENDEREÇO	TELEFONE	BASES
Avenida Pinto de Aguiar, s/n, Sítio Pombal, Pituacu, Salvador, Bahia	(71) 99954-1344 (71) 99981-6817	Salvador
Corpo de Bombeiros		
ENDEREÇO	TELEFONE	BASES
Praça Professor Antônio Felix de Brito, s/n, São Luís, Jequié-BA, 45203-079	(73) 3527 - 2388	Jequié

UNIDADES REGIONAIS AMBIENTAIS		
Agência	Endereço	Telefone
SEMA – Secretária do Meio Ambiente	Avenida Luís Viana Filho, 6ª Avenida, 600, CAB – Salvador, Bahia – CEP 41.745-900	(71)3118-5373
SEMA Disque Denúncia	0800 071 1400	

PREFEITURAS MUNICIPAIS		
Endereço	Telefone	SITE
Av. João Leal Sáles, 845, Milagres – BA, 45315-000	(75) 3545-2101	<a href="https://www.milagres.ba.gov.br/">https://www.milagres.ba.gov.br/</a>

DEFESA CIVIL			
Órgãos	Responsáveis	Endereço	Telefone
Superintendência de Proteção e Defesa Civil	Paulo Sérgio Menezes Luz	3ª Av. Plataforma IV, 1º Andar – Centro Administrativo da Bahia – CAB, 310, Salvador – BA, 41745-005	(71) 3115-3004 (71) 99609-9775

HOSPITAIS		
Instituição	Endereço	Telefone
Hospital Municipal de Milagres	Av. Conrado Menezes da Silva, s/n – Centro, Milagres – BA, 45315-000	(75) 3545-2068

EMPRESA RESPONSÁVEL PELA CAPTAÇÃO MUNICIPAL		
Empresa	Contato	Telefone
EMBASA	-	(75) 3545-2287

#### 14. Itatim

Bases Operacionais da Polícia Militar		
Base Polícia Rodoviária Federal – PRF		
ENDEREÇO	TELEFONE	BASES
Rodovia BR 116, Km 544, Milagres/BA, CEP: 45315-000	(71) 2101-2270 (75) 98291-4426	Milagres
BR 116, Km 429 – Feira de Santana/BA, CEP: 44100-000	(71) 2101-2266 (75) 98291-5602	Feira de Santana
Policciamento Ambiental		
ENDEREÇO	TELEFONE	BASES
Avenida Pinto de Aguiar, s/n, Sítio Pombal, Pituacu, Salvador, Bahia	(71) 99954-1344 (71) 99981-6817	Salvador
Corpo de Bombeiros		
ENDEREÇO	TELEFONE	BASES
R. Miguel Calmon, 91 – Jardim Cruzeiro, Feira de Santana – BA, 44024-228	(75) 3221-0286	Feira de Santana

UNIDADES REGIONAIS AMBIENTAIS		
Agência	Endereço	Telefone
SEMA – Secretária do Meio Ambiente	Avenida Luís Viana Filho, 6ª Avenida, 600, CAB – Salvador, Bahia – CEP 41.745-900	(71)3118-5373
SEMA Disque Denúncia	0800 071 1400	

PREFEITURAS MUNICIPAIS		
Endereço	Telefone	SITE
54, Largo João F. dos, 2, Itatim – BA, 46875-000	(75) 3452-2166	<a href="https://www.itatim.ba.gov.br/">https://www.itatim.ba.gov.br/</a>

DEFESA CIVIL			
Órgãos	Responsáveis	Endereço	Telefone
Superintendência de Proteção e Defesa Civil	Paulo Sérgio Menezes Luz	3ª Av. Plataforma IV, 1º Andar – Centro Administrativo da Bahia – CAB, 310, Salvador – BA, 41745-005	(71) 3115-3004 (71) 99609-9775

HOSPITAIS		
Instituição	Endereço	Telefone
Hospital Maternidade Maria Eunice Dutra Soares	Rua João XXIII, s/n – Centro, Itatim – BA	(75) 3452-2256

EMPRESA RESPONSÁVEL PELA CAPTAÇÃO MUNICIPAL		
Empresa	Contato	Telefone
EMBASA	-	(75) 3452-2200

## 15. Santa Terezinha

Bases Operacionais da Polícia Militar		
Base Polícia Rodoviária Federal – PRF		
ENDEREÇO	TELEFONE	BASES
Rodovia BR 116, Km 544, Milagres/BA, CEP: 45315-000	(71) 2101-2270 (75) 98291-4426	Milagres
BR 116, Km 429 – Feira de Santana/BA, CEP: 44100-000	(71) 2101-2266 (75) 98291-5602	Feira de Santana
Policciamento Ambiental		
ENDEREÇO	TELEFONE	BASES
Avenida Pinto de Aguiar, s/n, Sítio Pombal, Pituacu, Salvador, Bahia	(71) 99954-1344 (71) 99981-6817	Salvador
Corpo de Bombeiros		
ENDEREÇO	TELEFONE	BASES
R. Miguel Calmon, 91 – Jardim Cruzeiro, Feira de Santana – BA, 44024-228	(75) 3221-0286	Feira de Santana

UNIDADES REGIONAIS AMBIENTAIS		
Agência	Endereço	Telefone
SEMA – Secretária do Meio Ambiente	Avenida Luís Viana Filho, 6ª Avenida, 600, CAB – Salvador, Bahia – CEP 41.745-900	(71)3118-5373
SEMA Disque Denúncia	0800 071 1400	

PREFEITURAS MUNICIPAIS		
Endereço	Telefone	SITE
Praça Ápio Medrado, s/n – Centro	(75) 3639-2132	<a href="https://www.santateresinha.ba.gov.br/">https://www.santateresinha.ba.gov.br/</a>

DEFESA CIVIL			
Órgãos	Responsáveis	Endereço	Telefone
Superintendência de Proteção e Defesa Civil	Paulo Sérgio Menezes Luz	3ª Av. Plataforma IV, 1º Andar – Centro Administrativo da Bahia – CAB, 310, Salvador – BA, 41745-005	(71) 3115-3004 (71) 99609-9775

HOSPITAIS		
Instituição	Endereço	Telefone
Hospital Maternidade Edite Nogueira Rangel	R. Alto da Boa Vista, s/n, Santa Terezinha – BA, 44590-000	(75) 3639-2165

EMPRESA RESPONSÁVEL PELA CAPTAÇÃO MUNICIPAL		
Empresa	Contato	Telefone
EMBASA	-	(75) 3546-2128 (75) 3546-2108

## 16. Rafael Jambeiro

Bases Operacionais da Polícia Militar		
Base Polícia Rodoviária Federal – PRF		
ENDEREÇO	TELEFONE	BASES
Rodovia BR 116, Km 544, Milagres/BA, CEP: 45315-000	(71) 2101-2270 (75) 98291-4426	Milagres
BR 116, Km 429 – Feira de Santana/BA, CEP: 44100-000	(71) 2101-2266 (75) 98291-5602	Feira de Santana
Policciamento Ambiental		
ENDEREÇO	TELEFONE	BASES
Avenida Pinto de Aguiar, s/n, Sítio Pombal, Pituacu, Salvador, Bahia	(71) 99954-1344 (71) 99981-6817	Salvador
Corpo de Bombeiros		
ENDEREÇO	TELEFONE	BASES
R. Miguel Calmon, 91 – Jardim Cruzeiro, Feira de Santana – BA, 44024-228	(75) 3221-0286	Feira de Santana

UNIDADES REGIONAIS AMBIENTAIS		
Agência	Endereço	Telefone
SEMA – Secretária do Meio Ambiente	Avenida Luís Viana Filho, 6ª Avenida, 600, CAB – Salvador, Bahia – CEP 41.745-900	(71)3118-5373
SEMA Disque Denúncia	0800 071 1400	

PREFEITURAS MUNICIPAIS		
Endereço	Telefone	SITE
Praça Monsenhor João Pedreira, 94, Rafael Jambeiro – BA, 44520-000	(75) 3680-2122	<a href="https://www.rafaeljambeiro.ba.gov.br/">https://www.rafaeljambeiro.ba.gov.br/</a>

DEFESA CIVIL			
Órgãos	Responsáveis	Endereço	Telefone
Superintendência de Proteção e Defesa Civil	Paulo Sérgio Menezes Luz	3ª Av. Plataforma IV, 1º Andar – Centro Administrativo da Bahia – CAB, 310, Salvador – BA, 41745-005	(71) 3115-3004 (71) 99609-9775

HOSPITAIS		
Instituição	Endereço	Telefone
Hospital Municipal Rafael Jambeiro Geral	R. da Caixa d'água, s/n – Centro, Rafael Jambeiro – BA	(75) 3680-2156

EMPRESA RESPONSÁVEL PELA CAPTAÇÃO MUNICIPAL		
Empresa	Contato	Telefone
EMBASA	-	(75) 3680-2122 (75) 3680-2166

## 17. Santo Estevão

Bases Operacionais da Polícia Militar		
Base Polícia Rodoviária Federal – PRF		
ENDEREÇO	TELEFONE	BASES
Rodovia BR 116, Km 544, Milagres/BA, CEP: 45315-000	(71) 2101-2270 (75) 98291-4426	Milagres
BR 116, Km 429 – Feira de Santana/BA, CEP: 44100-000	(71) 2101-2266 (75) 98291-5602	Feira de Santana
Policciamento Ambiental		
ENDEREÇO	TELEFONE	BASES
Avenida Pinto de Aguiar, s/n, Sítio Pombal, Pituacu, Salvador, Bahia	(71) 99954-1344 (71) 99981-6817	Salvador
Corpo de Bombeiros		
ENDEREÇO	TELEFONE	BASES
R. Miguel Calmon, 91 – Jardim Cruzeiro, Feira de Santana – BA, 44024-228	(75) 3221-0286	Feira de Santana

UNIDADES REGIONAIS AMBIENTAIS		
Agência	Endereço	Telefone
SEMA – Secretária do Meio Ambiente	Avenida Luís Viana Filho, 6ª Avenida, 600, CAB – Salvador, Bahia – CEP 41.745-900	(71)3118-5373
SEMA Disque Denúncia	0800 071 1400	

PREFEITURAS MUNICIPAIS		
Endereço	Telefone	SITE
Praça Sete de Setembro, 548, Santo Estevão – BA, 44190-000	(75) 3245-1061	<a href="https://santoestevao.ba.gov.br/">https://santoestevao.ba.gov.br/</a>

DEFESA CIVIL			
Órgãos	Responsáveis	Endereço	Telefone
Superintendência de Proteção e Defesa Civil	Paulo Sérgio Menezes Luz	3ª Av. Plataforma IV, 1º Andar – Centro Administrativo da Bahia – CAB, 310, Salvador – BA, 41745-005	(71) 3115-3004 (71) 99609-9775

HOSPITAIS		
Instituição	Endereço	Telefone
Hospital Dr João Borges de Cerqueira Geral	Av. Getúlio Vargas, s/n – Centro, Santo Estevão – BA, 44190-000	(75) 3245-1411

EMPRESA RESPONSÁVEL PELA CAPTAÇÃO MUNICIPAL		
Empresa	Contato	Telefone
EMBASA	-	(75) 3245-3500

## 18. Antônio Cardoso

Bases Operacionais da Polícia Militar		
Base Polícia Rodoviária Federal – PRF		
ENDEREÇO	TELEFONE	BASES
Rodovia BR 116, Km 544, Milagres/BA, CEP: 45315-000	(71) 2101-2270 (75) 98291-4426	Milagres
BR 116, Km 429 – Feira de Santana/BA, CEP: 44100-000	(71) 2101-2266 (75) 98291-5602	Feira de Santana
Policciamento Ambiental		
ENDEREÇO	TELEFONE	BASES
Avenida Pinto de Aguiar, s/n, Sítio Pombal, Pituacu, Salvador, Bahia	(71) 99954-1344 (71) 99981-6817	Salvador
Corpo de Bombeiros		
ENDEREÇO	TELEFONE	BASES
R. Miguel Calmon, 91 – Jardim Cruzeiro, Feira de Santana – BA, 44024-228	(75) 3221-0286	Feira de Santana

UNIDADES REGIONAIS AMBIENTAIS		
Agência	Endereço	Telefone
SEMA – Secretária do Meio Ambiente	Avenida Luís Viana Filho, 6ª Avenida, 600, CAB – Salvador, Bahia – CEP 41.745-900	(71)3118-5373
SEMA Disque Denúncia	0800 071 1400	

PREFEITURAS MUNICIPAIS		
Endereço	Telefone	SITE
Rua Cel. João Augusto, 49, Antônio Cardoso – BA, 44180-000	(75) 3230-2111	<a href="http://www.antoniocardoso.ba.gov.br/">http://www.antoniocardoso.ba.gov.br/</a>

DEFESA CIVIL			
Órgãos	Responsáveis	Endereço	Telefone
Superintendência de Proteção e Defesa Civil	Paulo Sérgio Menezes Luz	3ª Av. Plataforma IV, 1º Andar – Centro Administrativo da Bahia – CAB, 310, Salvador – BA, 41745-005	(71) 3115-3004 (71) 99609-9775

HOSPITAIS		
Instituição	Endereço	Telefone
Maternidade Casa de Parto	R. Everaldo Souza Pereira, Antônio Cardoso – BA, 44180-000	(75) 3230-2120
Unidade Mista Joselita da Silva Lobo	Praça Deraldo Belarmino de Souza, s/n – Centro, Antônio Cardoso – BA, 44180-000	(75)3230-2238
PSF Sede	R. Olávo Lôbo, Antônio Cardoso – BA, 44180-000	(75)3230-2149

EMPRESA RESPONSÁVEL PELA CAPTAÇÃO MUNICIPAL		
Empresa	Contato	Telefone
EMBASA	-	(75) 3230-2128



## 19. Feira de Santana

Bases Operacionais da Polícia Militar		
Base Polícia Rodoviária Federal – PRF		
ENDEREÇO	TELEFONE	BASES
Rodovia BR 116, Km 544, Milagres/BA, CEP: 45315-000	(71) 2101-2270 (75) 98291-4426	Milagres
BR 116, Km 429 – Feira de Santana/BA, CEP: 44100-000	(71) 2101-2266 (75) 98291-5602	Feira de Santana
Policciamento Ambiental		
ENDEREÇO	TELEFONE	BASES
Avenida Pinto de Aguiar, s/n, Sítio Pombal, Pituacu, Salvador, Bahia	(71) 99954-1344 (71) 99981-6817	Salvador
Corpo de Bombeiros		
ENDEREÇO	TELEFONE	BASES
R. Miguel Calmon, 91 – Jardim Cruzeiro, Feira de Santana – BA, 44024-228	(75) 3221-0286	Feira de Santana

UNIDADES REGIONAIS AMBIENTAIS		
Agência	Endereço	Telefone
SEMA – Secretária do Meio Ambiente	Avenida Luís Viana Filho, 6ª Avenida, 600, CAB – Salvador, Bahia – CEP 41.745-900	(71)3118-5373
SEMA Disque Denúncia	0800 071 1400	

PREFEITURAS MUNICIPAIS		
Endereço	Telefone	SITE
Av. Senhor dos Passos, 980 – Centro, Feira de Santana – BA	(75) 3602-4500	<a href="https://www.feiradesantana.ba.gov.br/">https://www.feiradesantana.ba.gov.br/</a>

DEFESA CIVIL			
Órgãos	Responsáveis	Endereço	Telefone
Superintendência de Proteção e Defesa Civil	Paulo Sérgio Menezes Luz	3ª Av. Plataforma IV, 1º Andar – Centro Administrativo da Bahia – CAB, 310, Salvador – BA, 41745-005	(71) 3115-3004 (71) 99609-9775

HOSPITAIS		
Instituição	Endereço	Telefone
Hospital Geral Clériston Andrade	Av. Eduardo Fróes da Mota, s/n – 35º BI, Feira de Santana – BA, 44089-340	(75) 3602-3300
Fundação Hospitalar de Feira de Santana	Rua Barra, 705 – Jardim Cruzeiro, Feira de Santana – BA, 44024-366	(75) 3624-4566
HDPa – Santa Casa de Misericórdia de Feira de Santana	R. Profa. Edelvira de Oliveira – São João, Feira de Santana – BA, 44051-758	(75) 3221-6734
Hospital Colônia Lopes Rodrigues	Av. Pres. Dutra – Brasília, Feira de Santana – BA, 44001-615	(75) 3623-3038

EMPRESA RESPONSÁVEL PELA CAPTAÇÃO MUNICIPAL		
Empresa	Contato	Telefone
EMBASA	-	0800 055 5195

## 20. Conceição do Jacuípe

Bases Operacionais da Polícia Militar		
Base Polícia Rodoviária Federal – PRF		
ENDEREÇO	TELEFONE	BASES
Rodovia BR 324, Km 604, Simões Filho/BA, CEP: 43700-000	(71) 2101-2261 (71) 98120-0435	Simões Filho
BR 116, Km 429 – Feira de Santana/BA, CEP: 44100-000	(71) 2101-2266 (75) 98291-5602	Feira de Santana
Policciamento Ambiental		
ENDEREÇO	TELEFONE	BASES
Avenida Pinto de Aguiar, s/n, Sítio Pombal, Pituacu, Salvador, Bahia	(71) 99954-1344 (71) 99981-6817	Salvador
Corpo de Bombeiros		
ENDEREÇO	TELEFONE	BASES
R. Miguel Calmon, 91 – Jardim Cruzeiro, Feira de Santana – BA, 44024-228	(75) 3221-0286	Feira de Santana

UNIDADES REGIONAIS AMBIENTAIS		
Agência	Endereço	Telefone
SEMA – Secretária do Meio Ambiente	Avenida Luís Viana Filho, 6ª Avenida, 600, CAB – Salvador, Bahia – CEP 41.745-900	(71)3118-5373
SEMA Disque Denúncia	0800 071 1400	

PREFEITURAS MUNICIPAIS		
Endereço	Telefone	SITE
Praça Manoel de Teixeira Freitas, s/n, Conceição do Jacuípe – BA, 44230-000	(75) 3243-1805	<a href="https://sai.io.org.br/ba/conceicaodojacuipe/site/">https://sai.io.org.br/ba/conceicaodojacuipe/site/</a>

DEFESA CIVIL			
Órgãos	Responsáveis	Endereço	Telefone
Superintendência de Proteção e Defesa Civil	Paulo Sérgio Menezes Luz	3ª Av. Plataforma IV, 1º Andar – Centro Administrativo da Bahia – CAB, 310, Salvador – BA, 41745-005	(71) 3115-3004 (71) 99609-9775

HOSPITAIS		
Instituição	Endereço	Telefone
Hospital Municipal Dr Antônio Carlos Magalhães	Colônia Nova Brasília, s/n – Centro, Conceição do Jacuípe – BA, 44245-000	(75) 3243-1929

EMPRESA RESPONSÁVEL PELA CAPTAÇÃO MUNICIPAL		
Empresa	Contato	Telefone
EMBASA	-	(75) 3612-7540

## 21. Santo Amaro

Bases Operacionais da Polícia Militar		
Base Polícia Rodoviária Federal – PRF		
ENDEREÇO	TELEFONE	BASES
Rodovia BR 324, Km 604, Simões Filho/BA, CEP: 43700-000	(71) 2101-2261 (71) 98120-0435	Simões Filho
BR 116, Km 429 – Feira de Santana/BA, CEP: 44100-000	(71) 2101-2266 (75) 98291-5602	Feira de Santana
Policciamento Ambiental		
ENDEREÇO	TELEFONE	BASES
Avenida Pinto de Aguiar, s/n, Sítio Pombal, Pituacu, Salvador, Bahia	(71) 99954-1344 (71) 99981-6817	Salvador
Corpo de Bombeiros		
ENDEREÇO	TELEFONE	BASES
R. Miguel Calmon, 91 – Jardim Cruzeiro, Feira de Santana – BA, 44024-228	(75) 3221-0286	Feira de Santana

UNIDADES REGIONAIS AMBIENTAIS		
Agência	Endereço	Telefone
SEMA – Secretária do Meio Ambiente	Avenida Luís Viana Filho, 6ª Avenida, 600, CAB – Salvador, Bahia – CEP 41.745-900	(71)3118-5373
SEMA Disque Denúncia	0800 071 1400	

PREFEITURAS MUNICIPAIS		
Endereço	Telefone	SITE
Praça da Purificação, s/n – Centro, Santo Amaro – BA, 44200-000	(75) 3241-8458	<a href="http://www.santoamaro.ba.gov.br/">http://www.santoamaro.ba.gov.br/</a>

DEFESA CIVIL			
Órgãos	Responsáveis	Endereço	Telefone
Superintendência de Proteção e Defesa Civil	Paulo Sérgio Menezes Luz	3ª Av. Plataforma IV, 1º Andar – Centro Administrativo da Bahia – CAB, 310, Salvador – BA, 41745-005	(71) 3115-3004 (71) 99609-9775

HOSPITAIS		
Instituição	Endereço	Telefone
Hospital Maternidade de Santo Amaro	R. Conselheiro Paranhos, 69 – Centro, Santo Amaro – BA, 44200-000	(75) 3241-2111

EMPRESA RESPONSÁVEL PELA CAPTAÇÃO MUNICIPAL		
Empresa	Contato	Telefone
EMBASA	-	(75) 3241-8988

## 22. Amélia Rodrigues

Bases Operacionais da Polícia Militar		
Base Polícia Rodoviária Federal – PRF		
ENDEREÇO	TELEFONE	BASES
Rodovia BR 324, Km 604, Simões Filho/BA, CEP: 43700-000	(71) 2101-2261 (71) 98120-0435	Simões Filho
BR 116, Km 429 – Feira de Santana/BA, CEP: 44100-000	(71) 2101-2266 (75) 98291-5602	Feira de Santana
Policciamento Ambiental		
ENDEREÇO	TELEFONE	BASES
Avenida Pinto de Aguiar, s/n, Sítio Pombal, Pituacu, Salvador, Bahia	(71) 99954-1344 (71) 99981-6817	Salvador
Corpo de Bombeiros		
ENDEREÇO	TELEFONE	BASES
R. Miguel Calmon, 91 – Jardim Cruzeiro, Feira de Santana – BA, 44024-228	(75) 3221-0286	Feira de Santana

UNIDADES REGIONAIS AMBIENTAIS		
Agência	Endereço	Telefone
SEMA – Secretária do Meio Ambiente	Avenida Luís Viana Filho, 6ª Avenida, 600, CAB – Salvador, Bahia – CEP 41.745-900	(71)3118-5373
SEMA Disque Denúncia	0800 071 1400	

PREFEITURAS MUNICIPAIS		
Endereço	Telefone	SITE
Av. Justiniano Silva, 98 – Centro, Amélia Rodrigues – BA, 44230-000	(75) 3242-4600	<a href="http://pmameliarodriguesba.imprensaoficial.org/">http://pmameliarodriguesba.imprensaoficial.org/</a>

DEFESA CIVIL			
Órgãos	Responsáveis	Endereço	Telefone
Superintendência de Proteção e Defesa Civil	Paulo Sérgio Menezes Luz	3ª Av. Plataforma IV, 1º Andar – Centro Administrativo da Bahia – CAB, 310, Salvador – BA, 41745-005	(71) 3115-3004 (71) 99609-9775

HOSPITAIS		
Instituição	Endereço	Telefone
HPP Dr Pedro Americo de Brito	R. Ângelo Cardoso, s/n – Centro, Amélia Rodrigues – BA, 44230-000	(75) 3242-2022

EMPRESA RESPONSÁVEL PELA CAPTAÇÃO MUNICIPAL		
Empresa	Contato	Telefone
EMBASA	-	(75) 3612-7461

### 23. São Sebastião do Passé

Bases Operacionais da Polícia Militar		
Base Polícia Rodoviária Federal – PRF		
ENDEREÇO	TELEFONE	BASES
Rodovia BR 324, Km 604, Simões Filho/BA, CEP: 43700-000	(71) 2101-2261 (71) 98120-0435	Simões Filho
020, R. da Indonésia, 500 – Granjas Rurais Pres. Vargas, Salvador - BA	(71) 2101-2201	Salvador
Policciamento Ambiental		
ENDEREÇO	TELEFONE	BASES
Avenida Pinto de Aguiar, s/n, Sítio Pombal, Pituacu, Salvador, Bahia	(71) 99954-1344 (71) 99981-6817	Salvador
Corpo de Bombeiros		
ENDEREÇO	TELEFONE	BASES
BR 324, Km 20, Simões Filho – BA, 43700-000	(71) 3594-9812	Simões Filho

UNIDADES REGIONAIS AMBIENTAIS		
Agência	Endereço	Telefone
SEMA – Secretária do Meio Ambiente	Avenida Luís Viana Filho, 6ª Avenida, 600, CAB – Salvador, Bahia – CEP 41.745-900	(71)3118-5373
SEMA Disque Denúncia	0800 071 1400	

PREFEITURAS MUNICIPAIS		
Endereço	Telefone	SITE
Praça Coronel Luiz Ventura, 16 – Centro, São Sebastião do Passé – BA, 43850-000	(75) 3655-8000	<a href="https://www.saosebastiaodopasse.ba.gov.br/">https://www.saosebastiaodopasse.ba.gov.br/</a>

DEFESA CIVIL			
Órgãos	Responsáveis	Endereço	Telefone
Superintendência de Proteção e Defesa Civil	Paulo Sérgio Menezes Luz	3ª Av. Plataforma IV, 1º Andar – Centro Administrativo da Bahia – CAB, 310, Salvador – BA, 41745-005	(71) 3115-3004 (71) 99609-9775

HOSPITAIS		
Instituição	Endereço	Telefone
Hospital Municipal Albino Leitão	Av. Ernâni de Oliveira Rocha, São Sebastião do Passé – BA, 43850-000	(71) 3655-8010

EMPRESA RESPONSÁVEL PELA CAPTAÇÃO MUNICIPAL		
Empresa	Contato	Telefone
EMBASA	-	0800 055 5195

## 24. Candeias

Bases Operacionais da Polícia Militar		
Base Polícia Rodoviária Federal – PRF		
ENDEREÇO	TELEFONE	BASES
Rodovia BR 324, Km 604, Simões Filho/BA, CEP: 43700-000	(71) 2101-2261 (71) 98120-0435	Simões Filho
020, R. da Indonésia, 500 – Granjas Rurais Pres. Vargas, Salvador - BA	(71) 2101-2201	Salvador
Policciamento Ambiental		
ENDEREÇO	TELEFONE	BASES
Avenida Pinto de Aguiar, s/n, Sítio Pombal, Pituacu, Salvador, Bahia	(71) 99954-1344 (71) 99981-6817	Salvador
Corpo de Bombeiros		
ENDEREÇO	TELEFONE	BASES
BR 324, Km 20, Simões Filho – BA, 43700-000	(71) 3594-9812	Simões Filho

UNIDADES REGIONAIS AMBIENTAIS		
Agência	Endereço	Telefone
SEMA – Secretária do Meio Ambiente	Avenida Luís Viana Filho, 6ª Avenida, 600, CAB – Salvador, Bahia – CEP 41.745-900	(71)3118-5373
SEMA Disque Denúncia	0800 071 1400	

PREFEITURAS MUNICIPAIS		
Endereço	Telefone	SITE
Av. Tres Poderes, s/n – Ouro Negro, Candeias – BA, 43700-000	(71) 3001-3888	<a href="http://www.candeias.ba.io.org.br/">http://www.candeias.ba.io.org.br/</a>

DEFESA CIVIL			
Órgãos	Responsáveis	Endereço	Telefone
Superintendência de Proteção e Defesa Civil	Paulo Sérgio Menezes Luz	3ª Av. Plataforma IV, 1º Andar – Centro Administrativo da Bahia – CAB, 310, Salvador – BA, 41745-005	(71) 3115-3004 (71) 99609-9775

HOSPITAIS		
Instituição	Endereço	Telefone
Hospital Municipal de Candeias	Av. Tres Poderes, s/n – Urbi, Candeias – BA, 43815-360	(71) 3601-1814

EMPRESA RESPONSÁVEL PELA CAPTAÇÃO MUNICIPAL		
Empresa	Contato	Telefone
EMBASA	-	(71) 3601 - 8705

## 25. Simões Filho

Bases Operacionais da Polícia Militar		
Base Polícia Rodoviária Federal – PRF		
ENDEREÇO	TELEFONE	BASES
Rodovia BR 324, Km 604, Simões Filho/BA, CEP: 43700-000	(71) 2101-2261 (71) 98120-0435	Simões Filho
020, R. da Indonésia, 500 – Granjas Rurais Pres. Vargas, Salvador - BA	(71) 2101-2201	Salvador
Policciamento Ambiental		
ENDEREÇO	TELEFONE	BASES
Avenida Pinto de Aguiar, s/n, Sítio Pombal, Pituacu, Salvador, Bahia	(71) 99954-1344 (71) 99981-6817	Salvador
Corpo de Bombeiros		
ENDEREÇO	TELEFONE	BASES
BR 324, Km 20, Simões Filho – BA, 43700-000	(71) 3594-9812	Simões Filho

UNIDADES REGIONAIS AMBIENTAIS		
Agência	Endereço	Telefone
SEMA – Secretária do Meio Ambiente	Avenida Luís Viana Filho, 6ª Avenida, 600, CAB – Salvador, Bahia – CEP 41.745-900	(71)3118-5373
SEMA Disque Denúncia	0800 071 1400	

PREFEITURAS MUNICIPAIS		
Endereço	Telefone	SITE
Praça Sete de Novembro, 359 – Centro, Simões Filho – BA, 43700-000	(71) 3296-8300	<a href="http://simoesfilho.ba.gov.br/">http://simoesfilho.ba.gov.br/</a>

DEFESA CIVIL			
Órgãos	Responsáveis	Endereço	Telefone
Superintendência de Proteção e Defesa Civil	Paulo Sérgio Menezes Luz	3ª Av. Plataforma IV, 1º Andar – Centro Administrativo da Bahia – CAB, 310, Salvador – BA, 41745-005	(71) 3115-3004 (71) 99609-9775

HOSPITAIS		
Instituição	Endereço	Telefone
Hospital Municipal de Simões Filho	Av. Luiz E. Magalhães, s/n – Centro, Simões Filho – BA, 43700-000	(71) 3396-1044
Servebahia	Rua Monte Pascoal, 12 – Cia II, Simões Filho – BA, 43700-000	(71) 3396-3540

EMPRESA RESPONSÁVEL PELA CAPTAÇÃO MUNICIPAL		
Empresa	Contato	Telefone
EMBASA	-	(71) 3396-1938

## 26. Salvador

Bases Operacionais da Polícia Militar		
Base Polícia Rodoviária Federal – PRF		
ENDEREÇO	TELEFONE	BASES
Rodovia BR 324, Km 604, Simões Filho/BA, CEP: 43700-000	(71) 2101-2261 (71) 98120-0435	Simões Filho
020, R. da Indonésia, 500 – Granjas Rurais Pres. Vargas, Salvador – BA	(71) 2101-2201	Salvador
Policimento Ambiental		
ENDEREÇO	TELEFONE	BASES
Avenida Pinto de Aguiar, s/n, Sítio Pombal, Pituacu, Salvador, Bahia	(71) 99954-1344 (71) 99981-6817	Salvador
Corpo de Bombeiros		
ENDEREÇO	TELEFONE	BASES
Av. José Joaquim Seabra, s/n – Barroquinha, Salvador – BA, 40280-000	(71) 3116-6621	Salvador

UNIDADES REGIONAIS AMBIENTAIS		
Agência	Endereço	Telefone
SEMA – Secretária do Meio Ambiente	Avenida Luís Viana Filho, 6ª Avenida, 600, CAB – Salvador, Bahia – CEP 41.745-900	(71)3118-5373
SEMA Disque Denúncia	0800 071 1400	

PREFEITURAS MUNICIPAIS		
Endereço	Telefone	SITE
Praça Thomé de Souza – Praça Municipal, s/n, Salvador-BA, 40010-020	(71) 3202-6000	<a href="http://www.salvador.ba.gov.br/">http://www.salvador.ba.gov.br/</a>

DEFESA CIVIL			
Órgãos	Responsáveis	Endereço	Telefone
Superintendência de Proteção e Defesa Civil	Paulo Sérgio Menezes Luz	3ª Av. Plataforma IV, 1º Andar, Centro Administrativo da Bahia (CAB), 310, Salvador-BA, 41745-005	(71) 3115-3004 (71) 99609-9775

HOSPITAIS		
Instituição	Endereço	Telefone
Hospital São Rafael	Av. São Rafael, 2152 – São Marcos, Salvador – BA, 41253-190	(71) 3409-8000
Hospital do Subúrbio	Rua Manuel Lino, s/n – Periperi, Salvador – BA, 40720-460	(71) 3217-8600
Hospital Municipal de Salvador – HMS	R. Ver. Zezéu Ribeiro, s/n – Cajazeiras, Salvador – BA	(71) 3202-3500
Hospital Geral Roberto Santos	Rua Direta do Saboeiro, s/n – Cabula, Salvador – BA	(71) 3117-7575
Maternidade João Batista Caribé	Av. Afrânio Peixoto, s/n – Coutos, Salvador – BA	(71) 3117-2607

EMPRESA RESPONSÁVEL PELA CAPTAÇÃO MUNICIPAL		
Empresa	Contato	Telefone
EMBASA	-	0800 055 5195



A rotina de acionamento deste Plano de Ação de Emergência será desencadeada por meio do telefone **0800 6000 116**, para a BR-116, e **0800 6000 324**, para a BR-324, e operacionalizada pela Concessionária VIABAHIA, a qual, a partir das informações repassadas pela Equipe do CCO, mobilizará a Polícia Militar, os órgãos públicos e privados, e as entidades de interesse. Para tanto, segue a relação interna de contatos e telefones dos técnicos e coordenadores da Concessionária, bem como a relação de contatos e telefones de órgãos e instituições que poderão ser acionadas no caso de emergência envolvendo acidentes com produtos perigosos no trecho sob concessão.

### Listagem de Acionamento Interno

NOME	CARGO OU FUNÇÃO	FORMA DE ACIONAMENTO
-	Operador CCO	(71) 98129-6330 (75) 98214-1531
Sérgio Renato	Inspetor de Tráfego	Radiocomunicação
Dilvan Rocha	Inspetor de Tráfego	Radiocomunicação
Antonio Rodrigo	Inspetor de Tráfego	Radiocomunicação
Lucas Machado	Inspetor de Tráfego	Radiocomunicação
Fabiano Nunes Bezerra	Coordenador Operacional	(75) 98127-5180
Elio Nogueira	Supervisor de Operações	(75) 98107-7476
Claudio Rissardi	Superintendente Adjunto de Operações	(71) 99693-6024
Carlos Alberto Napolitano	Superintendente de Operações	(71) 98122-4670
Marlupe Alves	Analista de Comunicação	(71) 98170-3887

### Entidades de Apoio

ÓRGÃOS DE APOIO	TELEFONES
ABIQUM - Associação Brasileira da Indústria Química e de Produtos Derivados (Pró-Química)	0800 11 8270
ABTC - Associação Brasileira de Transporte Logística e Carga	(61) 3321-7172
ABTLP - Associação Brasileira de Transporte e Logística de Produtos Perigosos	(11) 2967-7433
ANVISA - Agência Nacional de Vigilância Sanitária	0800 642 9782
CNEN (Comissão Nacional de Energia Nuclear) - DIEME (Divisão de Atendimento a Emergência Radiológica)	(21) 2295-9948
COADE - Coordenação de Fiscalização Emergencial e Atendimento à Denúncias	(71) 3118-4424
COBM - Comando Regional de Operações de Bombeiros Militares do Interior	(75) 3221-0419

ÓRGÃOS DE APOIO	TELEFONES
COELBA (Companhia de Eletricidade do Estado da Bahia)	0800 071 0800
Comando de Operações de Bombeiros Militares da Bahia	(71) 3116-4849
Comando Regional de Operações de Bombeiros Militares da RMS	(71) 3116-4846
Coordenação de Atendimento Ambiental	(71) 3118-4308
Coordenação Geral de Emergências Ambientais (CGEMA/IBAMA)	(61) 3316-1070
COPPA – Companhia de Polícia de Proteção Ambiental	(71) 3116-9151
Diretoria de Vigilância Sanitária e Ambiental do Estado da Bahia	(71) 3103-6307
Disque Meio Ambiente	0800 071 1400
DNIT Bahia	(71) 3501-6600
EMBASA – Empresa Baiana de Águas e Saneamento	(71) 3372-4842
Exército - Comando da 6ª Região Militar - BA	(71) 3320-1949
IBAMA/BA	(71) 3172-1650
IBAMETRO – Instituto Baiano de Metrologia e Qualidade	(71) 3116-3180
INEMA – Instituto do Meio Ambiente e Recursos Hídricos	(71) 3118-4509/4510
IPEN - Instituto de Pesquisas Energéticas e Nucleares	(11) 3133-9000
Polícia Rodoviária Federal	191
SEFAZ-BA - Secretaria de Estado da Fazenda de Goiás	0800 0710071 / (71) 3319-2501
SETCARFS – Sindicato das Empresas de Transportes Rodoviário de Cargas da Região de Feira de Santana	(75) 3623-2504
Sindicato das Empresas de Transportes de Cargas do Estado da Bahia	(71) 3525-0788
SUDEDEC – Superintendência de Proteção e Defesa Civil da Bahia	(71) 3371-9874

**Órgãos e instituições a serem acionadas no caso de emergência, por município abrangido:**

**1. Encruzilhada**

Bases Operacionais da Polícia Militar		
Base Polícia Rodoviária Federal – PRF		
ENDEREÇO	TELEFONE	BASES
Rodovia BR 116, Km 932, Encruzilhada/BA, CEP: 45.150-000	(71) 2101-2290 (31) 97129-765	Encruzilhada
Rodovia BR 116, Km 830, Vitória da Conquista/BA, CEP: 45.025-710	(71) 2101-2288 (77) 98145-8357	Vitória da Conquista
Policciamento Ambiental		
ENDEREÇO	TELEFONE	BASES
Avenida Pinto de Aguiar, s/n, Sítio Pombal, Pituaçu, Salvador, Bahia	(71) 99954-1344 (71) 99981-6817	Salvador
Corpo de Bombeiros		
ENDEREÇO	TELEFONE	BASES
Av. Paraná, s/n, Patagônia – Vitória da Conquista, Bahia	(77) 3422-8223	Vitória da Conquista

UNIDADES REGIONAIS AMBIENTAIS		
Agência	Endereço	Telefone
SEMA – Secretária do Meio Ambiente	Avenida Luís Viana Filho, 6ª Avenida, 600, CAB – Salvador, Bahia – CEP 41.745-900	(71)3118-5373
SEMA Disque Denúncia		0800 071 1400

PREFEITURAS MUNICIPAIS		
Endereço	Telefone	SITE
Praça Pedro Ferraz, 23 – Centro, Encruzilhada, Bahia, 45150-000	(77) 3439-2122	<a href="https://www.encruzilhada.ba.gov.br/">https://www.encruzilhada.ba.gov.br/</a>

DEFESA CIVIL			
Órgãos	Responsáveis	Endereço	Telefone
Superintendência de Proteção e Defesa Civil	Paulo Sérgio Menezes Luz	3ª Av. Plataforma IV, 1º Andar – Centro Administrativo da Bahia – CAB, 310, Salvador – BA, 41745-005	(71) 3115-3004 (71) 99609-9775

HOSPITAIS		
Instituição	Endereço	Telefone
Hospital Municipal de Encruzilhada	Avenida Lafaiete Andrade – s/n, Encruzilhada – BA, 45150-000	(77)3439-2547
Hospital Municipal Luís Eduardo Magalhães	Rua Clemente Batista Soares – Centro, Encruzilhada – BA – 45150-000	(77) 3439-2157

EMPRESA RESPONSÁVEL PELA CAPTAÇÃO MUNICIPAL		
Empresa	Contato	Telefone
EMBASA	-	(77) 3439-2150

## 2. Cândido Sales

Bases Operacionais da Polícia Militar		
Base Polícia Rodoviária Federal – PRF		
ENDEREÇO	TELEFONE	BASES
Rodovia BR 116, Km 932, Encruzilhada/BA, CEP: 45.150-000	(71) 2101-2290 (31) 97129-765	Encruzilhada
Rodovia BR 116, Km 830, Vitória da Conquista/BA, CEP: 45.025-710	(71) 2101-2288 (77) 98145-8357	Vitória da Conquista
Policimento Ambiental		
ENDEREÇO	TELEFONE	BASES
Avenida Pinto de Aguiar, s/n, Sítio Pombal, Pituaçu, Salvador, Bahia	(71) 99954-1344 (71) 99981-6817	Salvador
Corpo de Bombeiros		
ENDEREÇO	TELEFONE	BASES
Av Paraná, s/n, Patagônia – Vitória da Conquista, Bahia	(77) 3422-8223	Vitória da Conquista

UNIDADES REGIONAIS AMBIENTAIS		
Agência	Endereço	Telefone
SEMA – Secretária do Meio Ambiente	Avenida Luís Viana Filho, 6ª Avenida, 600, CAB – Salvador, Bahia – CEP 41.745-900	(71)3118-5373
SEMA Disque Denúncia		0800 071 1400

PREFEITURAS MUNICIPAIS		
Endereço	Telefone	SITE
Av. Pres. Costa e Silva, 164, - Centro, CEP 41157-000	(77) 3438-1041	<a href="http://www.candidosales.ba.io.org.br/">http://www.candidosales.ba.io.org.br/</a>

DEFESA CIVIL			
Órgãos	Responsáveis	Endereço	Telefone
Superintendência de Proteção e Defesa Civil	Paulo Sérgio Menezes Luz	3ª Av. Plataforma IV, 1º Andar – Centro Administrativo da Bahia – CAB, 310, Salvador – BA, 41745-005	(71) 3115-3004 (71) 99609-9775

HOSPITAIS		
Instituição	Endereço	Telefone
Hospital Municipal Deputado Luiz Eduardo Magalhães	R. José Porto, s/n – Nova Conquista, Cândido Sales, BA, 41157-000	(77) 3438-1384

EMPRESA RESPONSÁVEL PELA CAPTAÇÃO MUNICIPAL		
Empresa	Contato	Telefone
Embasa	-	0800 055 5195

### 3. Vitória da Conquista

Bases Operacionais da Polícia Militar		
Base Polícia Rodoviária Federal – PRF		
ENDEREÇO	TELEFONE	BASES
Rodovia BR 116, Km 932, Encruzilhada/BA, CEP: 45.150-000	(71) 2101-2290 (31) 97129-765	Encruzilhada
Rodovia BR 116, Km 830, Vitória da Conquista/BA, CEP: 45.025-710	(71) 2101-2288 (77) 98145-8357	Vitória da Conquista
Policimento Ambiental		
ENDEREÇO	TELEFONE	BASES
Avenida Pinto de Aguiar, s/n, Sítio Pombal, Pituacu, Salvador, Bahia	(71) 99954-1344 (71) 99981-6817	Salvador
Corpo de Bombeiros		
ENDEREÇO	TELEFONE	BASES
Av Paraná, s/n, Patagônia – Vitória da Conquista, Bahia	(77) 3422-8223	Vitória da Conquista

UNIDADES REGIONAIS AMBIENTAIS		
Agência	Endereço	Telefone
SEMA – Secretária do Meio Ambiente	Avenida Luís Viana Filho, 6ª Avenida, 600, CAB – Salvador, Bahia – CEP 41.745-900	(71)3118-5373
SEMA Disque Denúncia		0800 071 1400

PREFEITURAS MUNICIPAIS		
Endereço	Telefone	SITE
Praça Joaquim Correia, 55, Centro – Vitória da Conquista, Bahia – CEP 45000-907	(77) 3424-8500	<a href="https://www.pmvc.ba.gov.br/">https://www.pmvc.ba.gov.br/</a>

DEFESA CIVIL			
Órgãos	Responsáveis	Endereço	Telefone
Superintendência de Proteção e Defesa Civil	Paulo Sérgio Menezes Luz	3ª Av. Plataforma IV, 1º Andar – Centro Administrativo da Bahia – CAB, 310, Salvador – BA, 41745-005	(71) 3115-3004 (71) 99609-9775

HOSPITAIS		
Instituição	Endereço	Telefone
Hospital Geral da Vitória da Conquista	Avenida Filipinas, s/n – Jardim Alvorada – Vitória da Conquista – BA, 45030-160	(77) 3229-2400
IBR Hospital	R. Goés Calmon, 235 – Centro – Vitória da Conquista – BA, 45000-400	(77) 2101 - 4100
HCC – Hospital das Clínicas de Conquista	Praça Marcelino Mendes, 4 – Centro – Vitória da Conquista – BA, 45015-030	(77) 3420 - 8850
Hospital SAMUR	Av. Yolando Fonseca, 480, Jurema, Vitória da Conquista – BA, 45023-145	(77) 2102-8400
Hospital Esaú Matos	Av. Macaúbas, 100 – Kadija, Vitória da Conquista – BA, 45065-540	(77) 3420-6200

EMPRESA RESPONSÁVEL PELA CAPTAÇÃO MUNICIPAL		
Empresa	Contato	Telefone
Embasa	-	0800 055 5195

#### 4. Planalto

Bases Operacionais da Polícia Militar		
Base Polícia Rodoviária Federal – PRF		
ENDEREÇO	TELEFONE	BASES
Rodovia BR 116, Km 830, Vitória da Conquista/BA, CEP: 45.025-710	(71) 2101-2288 (77) 98145-8357	Vitória da Conquista
Rodovia BR 116, Km 760,3, Poções/BA, CEP: 45.260-000	(71) 2101-2289 (77) 98145-8374	Poções
Policimento Ambiental		
ENDEREÇO	TELEFONE	BASES
Avenida Pinto de Aguiar, s/n, Sítio Pombal, Pituacu, Salvador, Bahia	(71) 99954-1344 (71) 99981-6817	Salvador
Corpo de Bombeiros		
ENDEREÇO	TELEFONE	BASES
Av Paraná, s/n, Patagônia – Vitória da Conquista, Bahia	(77) 3422-8223	Vitória da Conquista

UNIDADES REGIONAIS AMBIENTAIS		
Agência	Endereço	Telefone
SEMA – Secretária do Meio Ambiente	Avenida Luís Viana Filho, 6ª Avenida, 600, CAB – Salvador, Bahia – CEP 41.745-900	(71)3118-5373
SEMA Disque Denúncia		0800 071 1400

PREFEITURAS MUNICIPAIS		
Endereço	Telefone	SITE
Praça Duque de Caxias, 104 – Centro, Planalto – BA, 45190-000	(77) 3434-2137	<a href="https://www.planalto.ba.gov.br/">https://www.planalto.ba.gov.br/</a>

DEFESA CIVIL			
Órgãos	Responsáveis	Endereço	Telefone
Superintendência de Proteção e Defesa Civil	Paulo Sérgio Menezes Luz	3ª Av. Plataforma IV, 1º Andar – Centro Administrativo da Bahia – CAB, 310, Salvador – BA, 41745-005	(71) 3115-3004 (71) 99609-9775

HOSPITAIS		
Instituição	Endereço	Telefone
Hospital Nilton Ferreira Santos	Avenida Quinze de Novembro, s/n, Planalto/BA	(77) 3434-2561

EMPRESA RESPONSÁVEL PELA CAPTAÇÃO MUNICIPAL		
Empresa	Contato	Telefone
EMBASA	-	(77) 3434-2149

## 5. Poções

Bases Operacionais da Polícia Militar		
Base Polícia Rodoviária Federal – PRF		
ENDEREÇO	TELEFONE	BASES
Rodovia BR 116, Km 830, Vitória da Conquista/BA, CEP: 45.025-710	(71) 2101-2288 (77) 98145-8357	Vitória da Conquista
Rodovia BR 116, Km 760,3, Poções/BA, CEP: 45.260-000	(71) 2101-2289 (77) 98145-8374	Poções
Policciamento Ambiental		
ENDEREÇO	TELEFONE	BASES
Avenida Pinto de Aguiar, s/n, Sítio Pombal, Pituacu, Salvador, Bahia	(71) 99954-1344 (71) 99981-6817	Salvador
Corpo de Bombeiros		
ENDEREÇO	TELEFONE	BASES
Av Paraná, s/n, Patagônia – Vitória da Conquista, Bahia	(77) 3422-8223	Vitória da Conquista

UNIDADES REGIONAIS AMBIENTAIS		
Agência	Endereço	Telefone
SEMA – Secretária do Meio Ambiente	Avenida Luís Viana Filho, 6ª Avenida, 600, CAB – Salvador, Bahia – CEP 41.745-900	(71)3118-5373
SEMA Disque Denúncia		0800 071 1400

PREFEITURAS MUNICIPAIS		
Endereço	Telefone	SITE
Praça da Bandeira, 2 – Centro, Poções – BA, 45260-000	(77) 3431-3885	<a href="https://pocoas.ba.gov.br/portal/">https://pocoas.ba.gov.br/portal/</a>

DEFESA CIVIL			
Órgãos	Responsáveis	Endereço	Telefone
Superintendência de Proteção e Defesa Civil	Paulo Sérgio Menezes Luz	3ª Av. Plataforma IV, 1º Andar – Centro Administrativo da Bahia – CAB, 310, Salvador – BA, 41745-005	(71) 3115-3004 (71) 99609-9775

HOSPITAIS		
Instituição	Endereço	Telefone
Hospital São Lucas	R. Osvaldo Cruz, 259 – Centro, Poções – BA, 45260-000	(77) 3431-2380

EMPRESA RESPONSÁVEL PELA CAPTAÇÃO MUNICIPAL		
Empresa	Contato	Telefone
EMBASA	-	(77) 3431-1023

## 6. Boa Nova

Bases Operacionais da Polícia Militar		
Base Polícia Rodoviária Federal – PRF		
ENDEREÇO	TELEFONE	BASES
Rodovia BR 116, Km 760,3, Poções/BA, CEP: 45.260-000	(71) 2101-2289 (77) 98145-8374	Poções
BR 116, Km 677 – Jequié/BA, CEP: 45200-000	(71) 2101-2269 (73) 98175-0127	Jequié
Policimento Ambiental		
ENDEREÇO	TELEFONE	BASES
Avenida Pinto de Aguiar, s/n, Sítio Pombal, Pituacu, Salvador, Bahia	(71) 99954-1344 (71) 99981-6817	Salvador
Corpo de Bombeiros		
ENDEREÇO	TELEFONE	BASES
Praça Professor Antônio Felix de Brito, s/n, São Luís, Jequié-BA, 45203-079	(73) 3527-2388	Jequié

UNIDADES REGIONAIS AMBIENTAIS		
Agência	Endereço	Telefone
SEMA – Secretária do Meio Ambiente	Avenida Luís Viana Filho, 6ª Avenida, 600, CAB – Salvador, Bahia – CEP 41.745-900	(71)3118-5373
SEMA Disque Denúncia		0800 071 1400
PREFEITURAS MUNICIPAIS		
Endereço	Telefone	SITE
Rua Alto Cruzeiro, s/n, Boa Nova–BA, 45250-000	(77) 3433-2145	<a href="https://www.boanova.ba.gov.br/">https://www.boanova.ba.gov.br/</a>

DEFESA CIVIL			
Órgãos	Responsáveis	Endereço	Telefone
Superintendência de Proteção e Defesa Civil	Paulo Sérgio Menezes Luz	3ª Av. Plataforma IV, 1º Andar – Centro Administrativo da Bahia – CAB, 310, Salvador – BA, 41745-005	(71) 3115-3004 (71) 99609-9775

HOSPITAIS		
Instituição	Endereço	Telefone
Maternidade Julieta Campos de Sá	R. Otávio Mangueira, 220, Boa Nova – BA, 45250-000	(77) 4332-145

EMPRESA RESPONSÁVEL PELA CAPTAÇÃO MUNICIPAL		
Empresa	Contato	Telefone
EMBASA	-	(77) 3433-2410



## 7. Manoel Vitorino

Bases Operacionais da Polícia Militar		
Base Polícia Rodoviária Federal – PRF		
ENDEREÇO	TELEFONE	BASES
Rodovia BR 116, Km 760,3, Poções/BA, CEP: 45.260-000	(71) 2101-2289 (77) 98145-8374	Poções
BR 116, Km 677 – Jequié/BA, CEP: 45200-000	(71) 2101 – 2269 (73) 98175-0127	Jequié
Policimento Ambiental		
ENDEREÇO	TELEFONE	BASES
Avenida Pinto de Aguiar, s/n, Sítio Pombal, Pituacu, Salvador, Bahia	(71) 99954-1344 (71) 99981-6817	Salvador
Corpo de Bombeiros		
ENDEREÇO	TELEFONE	BASES
Praça Professor Antônio Felix de Brito, s/n, São Luís, Jequié-BA, 45203-079	(73) 3527 - 2388	Jequié

UNIDADES REGIONAIS AMBIENTAIS		
Agência	Endereço	Telefone
SEMA – Secretária do Meio Ambiente	Avenida Luís Viana Filho, 6ª Avenida, 600, CAB – Salvador, Bahia – CEP 41.745-900	(71)3118-5373
SEMA Disque Denúncia	0800 071 1400	

PREFEITURAS MUNICIPAIS		
Endereço	Telefone	SITE
Av. Gabriel Dantas Novaes, 200, Manoel Vitorino – BA, 45240-000	(73) 3549-2545	<a href="http://manoeelvitorino.portalgov.net.br/">http://manoeelvitorino.portalgov.net.br/</a>

DEFESA CIVIL			
Órgãos	Responsáveis	Endereço	Telefone
Superintendência de Proteção e Defesa Civil	Paulo Sérgio Menezes Luz	3ª Av. Plataforma IV, 1º Andar – Centro Administrativo da Bahia – CAB, 310, Salvador – BA, 41745-005	(71) 3115-3004 (71) 99609-9775

HOSPITAIS		
Instituição	Endereço	Telefone
Maternidade Julieta Campos de Sá	R. Otávio Mangueira, 220, Boa Nova – BA, 45250-000	(77) 4332-145

EMPRESA RESPONSÁVEL PELA CAPTAÇÃO MUNICIPAL		
Empresa	Contato	Telefone
Embasa	-	(73) 3549-2755

## 8. Jequié

Bases Operacionais da Polícia Militar		
Base Polícia Rodoviária Federal - PRF		
ENDEREÇO	TELEFONE	BASES
Rodovia BR 116, Km 760,3, Poções/BA, CEP: 45.260-000	(71) 2101-2289 (77) 98145-8374	Poções
BR 116, Km 677 – Jequié/BA, CEP: 45200-000	(71) 2101-2269 (73) 98175-0127	Jequié
Policimento Ambiental		
ENDEREÇO	TELEFONE	BASES
Avenida Pinto de Aguiar, s/n, Sítio Pombal, Pituacu, Salvador, Bahia	(71) 99954-1344 (71) 99981-6817	Salvador
Corpo de Bombeiros		
ENDEREÇO	TELEFONE	BASES
Praça Professor Antônio Felix de Brito, s/n, São Luís, Jequié-BA, 45203-079	(73) 3527-2388	Jequié

UNIDADES REGIONAIS AMBIENTAIS		
Agência	Endereço	Telefone
SEMA – Secretária do Meio Ambiente	Avenida Luís Viana Filho, 6ª Avenida, 600, CAB – Salvador, Bahia – CEP 41.745-900	(71) 3118-5373
SEMA Disque Denúncia	0800 071 1400	

PREFEITURAS MUNICIPAIS		
Endereço	Telefone	SITE
Praça Duque de Caxias, s/n – Jequezinho, Jeque – BA, 45208-903	(73) 3526-8000	<a href="http://www.jequie.ba.gov.br/">http://www.jequie.ba.gov.br/</a>

DEFESA CIVIL			
Órgãos	Responsáveis	Endereço	Telefone
Superintendência de Proteção e Defesa Civil	Paulo Sérgio Menezes Luz	3ª Av. Plataforma IV, 1º Andar – Centro Administrativo da Bahia – CAB, 310, Salvador – BA, 41745-005	(71) 3115-3004 (71) 99609-9775

HOSPITAIS		
Órgãos	Endereço	Telefone
Hospital Geraldo Prado Valadares – HGPV	R. São Cristovão, s/n – Centro, Jequié – BA, 45203-110	(73) 3528-7100
Hospital Santa Helena	R. Abílio Procópio Ferreira, 64 – Centro, Jequié – BA, 45200-510	(73) 3526-8300
Hospital São Vicente	R. Nestor Ribeiro, 320 – Centro, Jequié – BA, 45202-350	(73) 3526-6498
Hospital Perpétuo Socorro	R. Nestor Ribeiro, 343 – Centro, Jequié – BA, 45202-350	(73) 3528-8250
Santa Casa de Jequié	Av. Carlos Aguiar Ribeiro, Anel Viário, s/n – Loteamento São Judas Tadeu, Jequié – BA, 45204-040	(73) 3528-8100
UPA	Av. Lomanto Jr., s/n – Cansação, Jequié – BA, 45201-331	(73) 4103-0025

EMPRESA RESPONSÁVEL PELA CAPTAÇÃO MUNICIPAL		
Empresa	Contato	Telefone
EMBASA	-	0800 055 5195

## 9. Jaguaquara

Bases Operacionais da Polícia Militar		
Base Polícia Rodoviária Federal – PRF		
ENDEREÇO	TELEFONE	BASES
Rodovia BR 116, Km 760,3, Poções/BA, CEP: 45.260-000	(71) 2101-2289 (77) 98145-8374	Poções
BR 116, Km 677 – Jequié/BA, CEP: 45200-000	(71) 2101 – 2269 (73) 98175-0127	Jequié
Policimento Ambiental		
ENDEREÇO	TELEFONE	BASES
Avenida Pinto de Aguiar, s/n, Sítio Pombal, Pituacu, Salvador, Bahia	(71) 99954-1344 (71) 99981-6817	Salvador
Corpo de Bombeiros		
ENDEREÇO	TELEFONE	BASES
Praça Professor Antônio Felix de Brito, s/n, São Luís, Jequié-BA, 45203-079	(73) 3527 - 2388	Jequié

UNIDADES REGIONAIS AMBIENTAIS		
Agência	Endereço	Telefone
SEMA – Secretária do Meio Ambiente	Avenida Luís Viana Filho, 6ª Avenida, 600, CAB – Salvador, Bahia – CEP 41.745-900	(71)3118-5373
SEMA Disque Denúncia	0800 071 1400	

PREFEITURAS MUNICIPAIS		
Endereço	Telefone	SITE
Praça J J Seabra, 172 – Centro, Jaguaquara – BA, 45345-000	(73) 3534-9550	<a href="https://www.jaguaquara.ba.gov.br/">https://www.jaguaquara.ba.gov.br/</a>

DEFESA CIVIL			
Órgãos	Responsáveis	Endereço	Telefone
Superintendência de Proteção e Defesa Civil	Paulo Sérgio Menezes Luz	3ª Av. Plataforma IV, 1º Andar – Centro Administrativo da Bahia – CAB, 310, Salvador – BA, 41745-005	(71) 3115-3004 (71) 99609-9775

HOSPITAIS		
Instituição	Endereço	Telefone
Hospital Municipal de Jaguaquara	Av. Pio XII – Muritiba, Jaguaquara – BA, 45345-000	(73) 3595-1800
Casa de Saúde Maria José Souza Santos	Av. Everaldo de Souza Santos, 137 – Muritiba, Jaguaquara – BA, 45345-000	(73) 3534-2122

EMPRESA RESPONSÁVEL PELA CAPTAÇÃO MUNICIPAL		
Empresa	Contato	Telefone
EMBASA		(73) 3534-1148

## 10. Irajuba

Bases Operacionais da Polícia Militar		
Base Polícia Rodoviária Federal – PRF		
ENDEREÇO	TELEFONE	BASES
Rodovia BR 116, Km 544, Milagres/BA, CEP: 45315-000	(71) 2101-2270 (75) 98291-4426	Milagres
BR 116, Km 677 – Jequié/BA, CEP: 45200-000	(71) 2101-2269 (73) 98175-0127	Jequié
Policamento Ambiental		
ENDEREÇO	TELEFONE	BASES
Avenida Pinto de Aguiar, s/n, Sítio Pombal, Pituacu, Salvador, Bahia	(71) 99954-1344 (71) 99981-6817	Salvador
Corpo de Bombeiros		
ENDEREÇO	TELEFONE	BASES
Praça Professor Antônio Felix de Brito, s/n, São Luís, Jequié-BA, 45203-079	(73) 3527 - 2388	Jequié

UNIDADES REGIONAIS AMBIENTAIS		
Agência	Endereço	Telefone
SEMA – Secretária do Meio Ambiente	Avenida Luís Viana Filho, 6ª Avenida, 600, CAB – Salvador, Bahia – CEP 41.745-900	(71)3118-5373
SEMA Disque Denúncia	0800 071 1400	

PREFEITURAS MUNICIPAIS		
Endereço	Telefone	SITE
Estr. p/ a Fazenda Moço, Irajuba – BA, 45370-000	(73)3548-2147	<a href="https://www.irajuba.ba.gov.br/">https://www.irajuba.ba.gov.br/</a>

DEFESA CIVIL			
Órgãos	Responsáveis	Endereço	Telefone
Superintendência de Proteção e Defesa Civil	Paulo Sérgio Menezes Luz	3ª Av. Plataforma IV, 1º Andar – Centro Administrativo da Bahia – CAB, 310, Salvador – BA, 41745-005	(71) 3115-3004 (71) 99609-9775

HOSPITAIS		
Instituição	Endereço	Telefone
Hospital Municipal Santo Antônio	R. Damião Vieira, s/n – Centro, Irajuba – BA 45370-000	(73) 3548-2147

EMPRESA RESPONSÁVEL PELA CAPTAÇÃO MUNICIPAL		
Empresa	Contato	Telefone
EMBASA	-	(73) 3548-2180

## 11. Nova Itarana

Bases Operacionais da Polícia Militar		
Base Polícia Rodoviária Federal – PRF		
ENDEREÇO	TELEFONE	BASES
Rodovia BR 116, Km 544, Milagres/BA, CEP: 45315-000	(71) 2101-2270 (75) 98291-4426	Milagres
BR 116, Km 677 – Jequié/BA, CEP: 45200-000	(71) 2101-2269 (73) 98175-0127	Jequié
Policamento Ambiental		
ENDEREÇO	TELEFONE	BASES
Avenida Pinto de Aguiar, s/n, Sítio Pombal, Pituacu, Salvador, Bahia	(71) 99954-1344 (71) 99981-6817	Salvador
Corpo de Bombeiros		
ENDEREÇO	TELEFONE	BASES
Praça Professor Antônio Felix de Brito, s/n, São Luís, Jequié-BA, 45203-079	(73) 3527 - 2388	Jequié

UNIDADES REGIONAIS AMBIENTAIS		
Agência	Endereço	Telefone
SEMA – Secretária do Meio Ambiente	Avenida Luís Viana Filho, 6ª Avenida, 600, CAB – Salvador, Bahia – CEP 41.745-900	(71)3118-5373
SEMA Disque Denúncia	0800 071 1400	

PREFEITURAS MUNICIPAIS		
Endereço	Telefone	SITE
Praça do Comércio, 25, Nova Itarana – BA, 45390-000	(73)3546-2108	<a href="https://www.novaitarana.ba.gov.br/">https://www.novaitarana.ba.gov.br/</a>

DEFESA CIVIL			
Órgãos	Responsáveis	Endereço	Telefone
Superintendência de Proteção e Defesa Civil	Paulo Sérgio Menezes Luz	3ª Av. Plataforma IV, 1º Andar – Centro Administrativo da Bahia – CAB, 310, Salvador – BA, 41745-005	(71) 3115-3004 (71) 99609-9775

HOSPITAIS		
Instituição	Endereço	Telefone
Posto de Saúde Helenita Soares	R. da Mariquita, 2 – 190, Nova Itarana – BA	(73) 3542-2094

EMPRESA RESPONSÁVEL PELA CAPTAÇÃO MUNICIPAL		
Empresa	Contato	Telefone
EMBASA	-	(75) 3546-2128 (75) 3546-2108

## 12. Brejões

Bases Operacionais da Polícia Militar		
Base Polícia Rodoviária Federal – PRF		
ENDEREÇO	TELEFONE	BASES
Rodovia BR 116, Km 544, Milagres/BA, CEP: 45315-000	(71) 2101-2270 (75) 98291-4426	Milagres
BR 116, Km 677 – Jequié/BA, CEP: 45200-000	(71) 2101-2269 (73) 98175-0127	Jequié
Policimento Ambiental		
ENDEREÇO	TELEFONE	BASES
Avenida Pinto de Aguiar, s/n, Sítio Pombal, Pituacu, Salvador, Bahia	(71) 99954-1344 (71) 99981-6817	Salvador
Corpo de Bombeiros		
ENDEREÇO	TELEFONE	BASES
Praça Professor Antônio Felix de Brito, s/n, São Luís, Jequié-BA, 45203-079	(73) 3527 - 2388	Jequié

UNIDADES REGIONAIS AMBIENTAIS		
Agência	Endereço	Telefone
SEMA – Secretária do Meio Ambiente	Avenida Luís Viana Filho, 6ª Avenida, 600, CAB – Salvador, Bahia – CEP 41.745-900	(71)3118-5373
SEMA Disque Denúncia	0800 071 1400	

PREFEITURAS MUNICIPAIS		
Endereço	Telefone	SITE
Praça Bandeira, 36, Brejões – BA, 45325-000	(75) 3664-2158	<a href="https://www.brejoes.ba.gov.br/">https://www.brejoes.ba.gov.br/</a>

DEFESA CIVIL			
Órgãos	Responsáveis	Endereço	Telefone
Superintendência de Proteção e Defesa Civil	Paulo Sérgio Menezes Luz	3ª Av. Plataforma IV, 1º Andar – Centro Administrativo da Bahia – CAB, 310, Salvador – BA, 41745-005	(71) 3115-3004 (71) 99609-9775

HOSPITAIS		
Instituição	Endereço	Telefone
Hospital Municipal Joana Cajaiba de Andrade	Tv. Milton Galvão, s/n – Centro, Brejões – BA, 45325-000	(75) 3654-2260

EMPRESA RESPONSÁVEL PELA CAPTAÇÃO MUNICIPAL		
Empresa	Contato	Telefone
EMBASA	-	(75) 3654-2600

### 13. Milagres

Bases Operacionais da Polícia Militar		
Base Polícia Rodoviária Federal – PRF		
ENDEREÇO	TELEFONE	BASES
Rodovia BR 116, Km 544, Milagres/BA, CEP: 45315-000	(71) 2101-2270 (75) 98291-4426	Milagres
BR 116, Km 677 – Jequié/BA, CEP: 45200-000	(71) 2101-2269 (73) 98175-0127	Jequié
Policimento Ambiental		
ENDEREÇO	TELEFONE	BASES
Avenida Pinto de Aguiar, s/n, Sítio Pombal, Pituacu, Salvador, Bahia	(71) 99954-1344 (71) 99981-6817	Salvador
Corpo de Bombeiros		
ENDEREÇO	TELEFONE	BASES
Praça Professor Antônio Felix de Brito, s/n, São Luís, Jequié-BA, 45203-079	(73) 3527 - 2388	Jequié

UNIDADES REGIONAIS AMBIENTAIS		
Agência	Endereço	Telefone
SEMA – Secretária do Meio Ambiente	Avenida Luís Viana Filho, 6ª Avenida, 600, CAB – Salvador, Bahia – CEP 41.745-900	(71)3118-5373
SEMA Disque Denúncia	0800 071 1400	

PREFEITURAS MUNICIPAIS		
Endereço	Telefone	SITE
Av. João Leal Sáles, 845, Milagres – BA, 45315-000	(75) 3545-2101	<a href="https://www.milagres.ba.gov.br/">https://www.milagres.ba.gov.br/</a>

DEFESA CIVIL			
Órgãos	Responsáveis	Endereço	Telefone
Superintendência de Proteção e Defesa Civil	Paulo Sérgio Menezes Luz	3ª Av. Plataforma IV, 1º Andar – Centro Administrativo da Bahia – CAB, 310, Salvador – BA, 41745-005	(71) 3115-3004 (71) 99609-9775

HOSPITAIS		
Instituição	Endereço	Telefone
Hospital Municipal de Milagres	Av. Conrado Menezes da Silva, s/n – Centro, Milagres – BA, 45315-000	(75) 3545-2068

EMPRESA RESPONSÁVEL PELA CAPTAÇÃO MUNICIPAL		
Empresa	Contato	Telefone
EMBASA	-	(75) 3545-2287

## 14. Itatim

Bases Operacionais da Polícia Militar		
Base Polícia Rodoviária Federal – PRF		
ENDEREÇO	TELEFONE	BASES
Rodovia BR 116, Km 544, Milagres/BA, CEP: 45315-000	(71) 2101-2270 (75) 98291-4426	Milagres
BR 116, Km 429 – Feira de Santana/BA, CEP: 44100-000	(71) 2101-2266 (75) 98291-5602	Feira de Santana
Policimento Ambiental		
ENDEREÇO	TELEFONE	BASES
Avenida Pinto de Aguiar, s/n, Sítio Pombal, Pituacu, Salvador, Bahia	(71) 99954-1344 (71) 99981-6817	Salvador
Corpo de Bombeiros		
ENDEREÇO	TELEFONE	BASES
R. Miguel Calmon, 91 – Jardim Cruzeiro, Feira de Santana – BA, 44024-228	(75) 3221-0286	Feira de Santana

UNIDADES REGIONAIS AMBIENTAIS		
Agência	Endereço	Telefone
SEMA – Secretária do Meio Ambiente	Avenida Luís Viana Filho, 6ª Avenida, 600, CAB – Salvador, Bahia – CEP 41.745-900	(71)3118-5373
SEMA Disque Denúncia	0800 071 1400	

PREFEITURAS MUNICIPAIS		
Endereço	Telefone	SITE
54, Largo João F. dos, 2, Itatim – BA, 46875-000	(75) 3452-2166	<a href="https://www.itatim.ba.gov.br/">https://www.itatim.ba.gov.br/</a>

DEFESA CIVIL			
Órgãos	Responsáveis	Endereço	Telefone
Superintendência de Proteção e Defesa Civil	Paulo Sérgio Menezes Luz	3ª Av. Plataforma IV, 1º Andar – Centro Administrativo da Bahia – CAB, 310, Salvador – BA, 41745-005	(71) 3115-3004 (71) 99609-9775

HOSPITAIS		
Instituição	Endereço	Telefone
Hospital Maternidade Maria Eunice Dutra Soares	Rua João XXIII, s/n – Centro, Itatim – BA	(75) 3452-2256

EMPRESA RESPONSÁVEL PELA CAPTAÇÃO MUNICIPAL		
Empresa	Contato	Telefone
EMBASA	-	(75) 3452-2200



## 15. Santa Terezinha

Bases Operacionais da Polícia Militar		
Base Polícia Rodoviária Federal – PRF		
ENDEREÇO	TELEFONE	BASES
Rodovia BR 116, Km 544, Milagres/BA, CEP: 45315-000	(71) 2101-2270 (75) 98291-4426	Milagres
BR 116, Km 429 – Feira de Santana/BA, CEP: 44100-000	(71) 2101-2266 (75) 98291-5602	Feira de Santana
Policimento Ambiental		
ENDEREÇO	TELEFONE	BASES
Avenida Pinto de Aguiar, s/n, Sítio Pombal, Pituacu, Salvador, Bahia	(71) 99954-1344 (71) 99981-6817	Salvador
Corpo de Bombeiros		
ENDEREÇO	TELEFONE	BASES
R. Miguel Calmon, 91 – Jardim Cruzeiro, Feira de Santana – BA, 44024-228	(75) 3221-0286	Feira de Santana

UNIDADES REGIONAIS AMBIENTAIS		
Agência	Endereço	Telefone
SEMA – Secretária do Meio Ambiente	Avenida Luís Viana Filho, 6ª Avenida, 600, CAB – Salvador, Bahia – CEP 41.745-900	(71)3118-5373
SEMA Disque Denúncia	0800 071 1400	

PREFEITURAS MUNICIPAIS		
Endereço	Telefone	SITE
Praça Ápio Medrado, s/n – Centro	(75) 3639-2132	<a href="https://www.santateresinha.ba.gov.br/">https://www.santateresinha.ba.gov.br/</a>

DEFESA CIVIL			
Órgãos	Responsáveis	Endereço	Telefone
Superintendência de Proteção e Defesa Civil	Paulo Sérgio Menezes Luz	3ª Av. Plataforma IV, 1º Andar – Centro Administrativo da Bahia – CAB, 310, Salvador – BA, 41745-005	(71) 3115-3004 (71) 99609-9775

HOSPITAIS		
Instituição	Endereço	Telefone
Hospital Maternidade Edite Nogueira Rangel	R. Alto da Boa Vista, s/n, Santa Terezinha – BA, 44590-000	(75) 3639-2165

EMPRESA RESPONSÁVEL PELA CAPTAÇÃO MUNICIPAL		
Empresa	Contato	Telefone
EMBASA	-	(75) 3546-2128 (75) 3546-2108

## 16. Rafael Jambeiro

Bases Operacionais da Polícia Militar		
Base Polícia Rodoviária Federal – PRF		
ENDEREÇO	TELEFONE	BASES
Rodovia BR 116, Km 544, Milagres/BA, CEP: 45315-000	(71) 2101-2270 (75) 98291-4426	Milagres
BR 116, Km 429 – Feira de Santana/BA, CEP: 44100-000	(71) 2101-2266 (75) 98291-5602	Feira de Santana
Policimento Ambiental		
ENDEREÇO	TELEFONE	BASES
Avenida Pinto de Aguiar, s/n, Sítio Pombal, Pituacu, Salvador, Bahia	(71) 99954-1344 (71) 99981-6817	Salvador
Corpo de Bombeiros		
ENDEREÇO	TELEFONE	BASES
R. Miguel Calmon, 91 – Jardim Cruzeiro, Feira de Santana – BA, 44024-228	(75) 3221-0286	Feira de Santana

UNIDADES REGIONAIS AMBIENTAIS		
Agência	Endereço	Telefone
SEMA – Secretária do Meio Ambiente	Avenida Luís Viana Filho, 6ª Avenida, 600, CAB – Salvador, Bahia – CEP 41.745-900	(71)3118-5373
SEMA Disque Denúncia	0800 071 1400	

PREFEITURAS MUNICIPAIS		
Endereço	Telefone	SITE
Praça Monsenhor João Pedreira, 94, Rafael Jambeiro – BA, 44520-000	(75) 3680-2122	<a href="https://www.rafaeljambeiro.ba.gov.br/">https://www.rafaeljambeiro.ba.gov.br/</a>

DEFESA CIVIL			
Órgãos	Responsáveis	Endereço	Telefone
Superintendência de Proteção e Defesa Civil	Paulo Sérgio Menezes Luz	3ª Av. Plataforma IV, 1º Andar – Centro Administrativo da Bahia – CAB, 310, Salvador – BA, 41745-005	(71) 3115-3004 (71) 99609-9775

HOSPITAIS		
Instituição	Endereço	Telefone
Hospital Municipal Rafael Jambeiro Geral	R. da Caixa d'água, s/n – Centro, Rafael Jambeiro – BA	(75) 3680-2156

EMPRESA RESPONSÁVEL PELA CAPTAÇÃO MUNICIPAL		
Empresa	Contato	Telefone
EMBASA	-	(75) 3680-2122 (75) 3680-2166

## 17. Santo Estevão

Bases Operacionais da Polícia Militar		
Base Polícia Rodoviária Federal – PRF		
ENDEREÇO	TELEFONE	BASES
Rodovia BR 116, Km 544, Milagres/BA, CEP: 45315-000	(71) 2101-2270 (75) 98291-4426	Milagres
BR 116, Km 429 – Feira de Santana/BA, CEP: 44100-000	(71) 2101-2266 (75) 98291-5602	Feira de Santana
Policimento Ambiental		
ENDEREÇO	TELEFONE	BASES
Avenida Pinto de Aguiar, s/n, Sítio Pombal, Pituacu, Salvador, Bahia	(71) 99954-1344 (71) 99981-6817	Salvador
Corpo de Bombeiros		
ENDEREÇO	TELEFONE	BASES
R. Miguel Calmon, 91 – Jardim Cruzeiro, Feira de Santana – BA, 44024-228	(75) 3221-0286	Feira de Santana

UNIDADES REGIONAIS AMBIENTAIS		
Agência	Endereço	Telefone
SEMA – Secretária do Meio Ambiente	Avenida Luís Viana Filho, 6ª Avenida, 600, CAB – Salvador, Bahia – CEP 41.745-900	(71)3118-5373
SEMA Disque Denúncia	0800 071 1400	

PREFEITURAS MUNICIPAIS		
Endereço	Telefone	SITE
Praça Sete de Setembro, 548, Santo Estevão – BA, 44190-000	(75) 3245-1061	<a href="https://santoestevao.ba.gov.br/">https://santoestevao.ba.gov.br/</a>

DEFESA CIVIL			
Órgãos	Responsáveis	Endereço	Telefone
Superintendência de Proteção e Defesa Civil	Paulo Sérgio Menezes Luz	3ª Av. Plataforma IV, 1º Andar – Centro Administrativo da Bahia – CAB, 310, Salvador – BA, 41745-005	(71) 3115-3004 (71) 99609-9775

HOSPITAIS		
Instituição	Endereço	Telefone
Hospital Dr João Borges de Cerqueira Geral	Av. Getúlio Vargas, s/n – Centro, Santo Estevão – BA, 44190-000	(75) 3245-1411

EMPRESA RESPONSÁVEL PELA CAPTAÇÃO MUNICIPAL		
Empresa	Contato	Telefone
EMBASA	-	(75) 3245-3500

## 18. Antônio Cardoso

Bases Operacionais da Polícia Militar		
Base Polícia Rodoviária Federal – PRF		
ENDEREÇO	TELEFONE	BASES
Rodovia BR 116, Km 544, Milagres/BA, CEP: 45315-000	(71) 2101-2270 (75) 98291-4426	Milagres
BR 116, Km 429 – Feira de Santana/BA, CEP: 44100-000	(71) 2101-2266 (75) 98291-5602	Feira de Santana
Policimento Ambiental		
ENDEREÇO	TELEFONE	BASES
Avenida Pinto de Aguiar, s/n, Sítio Pombal, Pituacu, Salvador, Bahia	(71) 99954-1344 (71) 99981-6817	Salvador
Corpo de Bombeiros		
ENDEREÇO	TELEFONE	BASES
R. Miguel Calmon, 91 – Jardim Cruzeiro, Feira de Santana – BA, 44024-228	(75) 3221-0286	Feira de Santana

UNIDADES REGIONAIS AMBIENTAIS		
Agência	Endereço	Telefone
SEMA – Secretária do Meio Ambiente	Avenida Luís Viana Filho, 6ª Avenida, 600, CAB – Salvador, Bahia – CEP 41.745-900	(71)3118-5373
SEMA Disque Denúncia	0800 071 1400	

PREFEITURAS MUNICIPAIS		
Endereço	Telefone	SITE
Rua Cel. João Augusto, 49, Antônio Cardoso – BA, 44180-000	(75) 3230-2111	<a href="http://www.antoniodcardoso.ba.gov.br/">http://www.antoniodcardoso.ba.gov.br/</a>

DEFESA CIVIL			
Órgãos	Responsáveis	Endereço	Telefone
Superintendência de Proteção e Defesa Civil	Paulo Sérgio Menezes Luz	3ª Av. Plataforma IV, 1º Andar – Centro Administrativo da Bahia – CAB, 310, Salvador – BA, 41745-005	(71) 3115-3004 (71) 99609-9775

HOSPITAIS		
Instituição	Endereço	Telefone
Maternidade Casa de Parto	R. Everaldo Souza Pereira, Antônio Cardoso – BA, 44180-000	(75) 3230-2120
Unidade Mista Joselita da Silva Lobo	Praça Deraldo Belarmino de Souza, s/n – Centro, Antônio Cardoso – BA, 44180-000	(75)3230-2238
PSF Sede	R. Olávo Lôbo, Antônio Cardoso – BA, 44180-000	(75)3230-2149

EMPRESA RESPONSÁVEL PELA CAPTAÇÃO MUNICIPAL		
Empresa	Contato	Telefone
EMBASA	-	(75) 3230-2128

## 19. Feira de Santana

Bases Operacionais da Polícia Militar		
Base Polícia Rodoviária Federal – PRF		
ENDEREÇO	TELEFONE	BASES
Rodovia BR 116, Km 544, Milagres/BA, CEP: 45315-000	(71) 2101-2270 (75) 98291-4426	Milagres
BR 116, Km 429 – Feira de Santana/BA, CEP: 44100-000	(71) 2101-2266 (75) 98291-5602	Feira de Santana
Policimento Ambiental		
ENDEREÇO	TELEFONE	BASES
Avenida Pinto de Aguiar, s/n, Sítio Pombal, Pituacu, Salvador, Bahia	(71) 99954-1344 (71) 99981-6817	Salvador
Corpo de Bombeiros		
ENDEREÇO	TELEFONE	BASES
R. Miguel Calmon, 91 – Jardim Cruzeiro, Feira de Santana – BA, 44024-228	(75) 3221-0286	Feira de Santana

UNIDADES REGIONAIS AMBIENTAIS		
Agência	Endereço	Telefone
SEMA – Secretária do Meio Ambiente	Avenida Luís Viana Filho, 6ª Avenida, 600, CAB – Salvador, Bahia – CEP 41.745-900	(71)3118-5373
SEMA Disque Denúncia	0800 071 1400	

PREFEITURAS MUNICIPAIS		
Endereço	Telefone	SITE
Av. Senhor dos Passos, 980 – Centro, Feira de Santana – BA	(75) 3602-4500	<a href="https://www.feiradesantana.ba.gov.br/">https://www.feiradesantana.ba.gov.br/</a>

DEFESA CIVIL			
Órgãos	Responsáveis	Endereço	Telefone
Superintendência de Proteção e Defesa Civil	Paulo Sérgio Menezes Luz	3ª Av. Plataforma IV, 1º Andar – Centro Administrativo da Bahia – CAB, 310, Salvador – BA, 41745-005	(71) 3115-3004 (71) 99609-9775

HOSPITAIS		
Instituição	Endereço	Telefone
Hospital Geral Clériston Andrade	Av. Eduardo Fróes da Mota, s/n – 35º BI, Feira de Santana – BA, 44089-340	(75) 3602-3300
Fundação Hospitalar de Feira de Santana	Rua Barra, 705 – Jardim Cruzeiro, Feira de Santana – BA, 44024-366	(75) 3624-4566
HDP – Santa Casa de Misericórdia de Feira de Santana	R. Profa. Edelvira de Oliveira – São João, Feira de Santana – BA, 44051-758	(75) 3221-6734
Hospital Colônia Lopes Rodrigues	Av. Pres. Dutra – Brasília, Feira de Santana – BA, 44001-615	(75) 3623-3038

EMPRESA RESPONSÁVEL PELA CAPTAÇÃO MUNICIPAL		
Empresa	Contato	Telefone
EMBASA	-	0800 055 5195

## 20. Conceição do Jacuípe

Bases Operacionais da Polícia Militar		
Base Polícia Rodoviária Federal – PRF		
ENDEREÇO	TELEFONE	BASES
Rodovia BR 324, Km 604, Simões Filho/BA, CEP: 43700-000	(71) 2101-2261 (71) 98120-0435	Simões Filho
BR 116, Km 429 – Feira de Santana/BA, CEP: 44100-000	(71) 2101-2266 (75) 98291-5602	Feira de Santana
Policimento Ambiental		
ENDEREÇO	TELEFONE	BASES
Avenida Pinto de Aguiar, s/n, Sítio Pombal, Pituacu, Salvador, Bahia	(71) 99954-1344 (71) 99981-6817	Salvador
Corpo de Bombeiros		
ENDEREÇO	TELEFONE	BASES
R. Miguel Calmon, 91 – Jardim Cruzeiro, Feira de Santana – BA, 44024-228	(75) 3221-0286	Feira de Santana

UNIDADES REGIONAIS AMBIENTAIS		
Agência	Endereço	Telefone
SEMA – Secretária do Meio Ambiente	Avenida Luís Viana Filho, 6ª Avenida, 600, CAB – Salvador, Bahia – CEP 41.745-900	(71)3118-5373
SEMA Disque Denúncia	0800 071 1400	

PREFEITURAS MUNICIPAIS		
Endereço	Telefone	SITE
Praça Manoel de Teixeira Freitas, s/n, Conceição do Jacuípe – BA, 44230-000	(75) 3243-1805	<a href="https://sai.io.org.br/ba/conceicaoodojacuipe/site/">https://sai.io.org.br/ba/conceicaoodojacuipe/site/</a>

DEFESA CIVIL			
Órgãos	Responsáveis	Endereço	Telefone
Superintendência de Proteção e Defesa Civil	Paulo Sérgio Menezes Luz	3ª Av. Plataforma IV, 1º Andar – Centro Administrativo da Bahia – CAB, 310, Salvador – BA, 41745-005	(71) 3115-3004 (71) 99609-9775

HOSPITAIS		
Instituição	Endereço	Telefone
Hospital Municipal Dr Antônio Carlos Magalhães	Colônia Nova Brasília, s/n – Centro, Conceição do Jacuípe – BA, 44245-000	(75) 3243-1929

EMPRESA RESPONSÁVEL PELA CAPTAÇÃO MUNICIPAL		
Empresa	Contato	Telefone
EMBASA	-	(75) 3612-7540

## 21. Santo Amaro

Bases Operacionais da Polícia Militar		
Base Polícia Rodoviária Federal – PRF		
ENDEREÇO	TELEFONE	BASES
Rodovia BR 324, Km 604, Simões Filho/BA, CEP: 43700-000	(71) 2101-2261 (71) 98120-0435	Simões Filho
BR 116, Km 429 – Feira de Santana/BA, CEP: 44100-000	(71) 2101-2266 (75) 98291-5602	Feira de Santana
Policciamento Ambiental		
ENDEREÇO	TELEFONE	BASES
Avenida Pinto de Aguiar, s/n, Sítio Pombal, Pituacu, Salvador, Bahia	(71) 99954-1344 (71) 99981-6817	Salvador
Corpo de Bombeiros		
ENDEREÇO	TELEFONE	BASES
R. Miguel Calmon, 91 – Jardim Cruzeiro, Feira de Santana – BA, 44024-228	(75) 3221-0286	Feira de Santana

UNIDADES REGIONAIS AMBIENTAIS		
Agência	Endereço	Telefone
SEMA – Secretária do Meio Ambiente	Avenida Luís Viana Filho, 6ª Avenida, 600, CAB – Salvador, Bahia – CEP 41.745-900	(71)3118-5373
SEMA Disque Denúncia	0800 071 1400	

PREFEITURAS MUNICIPAIS		
Endereço	Telefone	SITE
Praça da Purificação, s/n – Centro, Santo Amaro – BA, 44200-000	(75) 3241-8458	<a href="http://www.santoamaro.ba.gov.br/">http://www.santoamaro.ba.gov.br/</a>

DEFESA CIVIL			
Órgãos	Responsáveis	Endereço	Telefone
Superintendência de Proteção e Defesa Civil	Paulo Sérgio Menezes Luz	3ª Av. Plataforma IV, 1º Andar – Centro Administrativo da Bahia – CAB, 310, Salvador – BA, 41745-005	(71) 3115-3004 (71) 99609-9775

HOSPITAIS		
Instituição	Endereço	Telefone
Hospital Maternidade de Santo Amaro	R. Conselheiro Paranhos, 69 – Centro, Santo Amaro – BA, 44200-000	(75) 3241-2111

EMPRESA RESPONSÁVEL PELA CAPTAÇÃO MUNICIPAL		
Empresa	Contato	Telefone
EMBASA	-	(75) 3241-8988

## 22. Amélia Rodrigues

Bases Operacionais da Polícia Militar		
Base Polícia Rodoviária Federal – PRF		
ENDEREÇO	TELEFONE	BASES
Rodovia BR 324, Km 604, Simões Filho/BA, CEP: 43700-000	(71) 2101-2261 (71) 98120-0435	Simões Filho
BR 116, Km 429 – Feira de Santana/BA, CEP: 44100-000	(71) 2101-2266 (75) 98291-5602	Feira de Santana
Policimento Ambiental		
ENDEREÇO	TELEFONE	BASES
Avenida Pinto de Aguiar, s/n, Sítio Pombal, Pituacu, Salvador, Bahia	(71) 99954-1344 (71) 99981-6817	Salvador
Corpo de Bombeiros		
ENDEREÇO	TELEFONE	BASES
R. Miguel Calmon, 91 – Jardim Cruzeiro, Feira de Santana – BA, 44024-228	(75) 3221-0286	Feira de Santana

UNIDADES REGIONAIS AMBIENTAIS		
Agência	Endereço	Telefone
SEMA – Secretária do Meio Ambiente	Avenida Luís Viana Filho, 6ª Avenida, 600, CAB – Salvador, Bahia – CEP 41.745-900	(71)3118-5373
SEMA Disque Denúncia	0800 071 1400	

PREFEITURAS MUNICIPAIS		
Endereço	Telefone	SITE
Av. Justiniano Silva, 98 – Centro, Amélia Rodrigues – BA, 44230-000	(75) 3242-4600	<a href="http://pmameliarodriguesba.imprensaoficial.org/">http://pmameliarodriguesba.imprensaoficial.org/</a>

DEFESA CIVIL			
Órgãos	Responsáveis	Endereço	Telefone
Superintendência de Proteção e Defesa Civil	Paulo Sérgio Menezes Luz	3ª Av. Plataforma IV, 1º Andar – Centro Administrativo da Bahia – CAB, 310, Salvador – BA, 41745-005	(71) 3115-3004 (71) 99609-9775

HOSPITAIS		
Instituição	Endereço	Telefone
HPP Dr Pedro Americo de Brito	R. Ângelo Cardoso, s/n – Centro, Amélia Rodrigues – BA, 44230-000	(75) 3242-2022

EMPRESA RESPONSÁVEL PELA CAPTAÇÃO MUNICIPAL		
Empresa	Contato	Telefone
EMBASA	-	(75) 3612-7461



### 23. São Sebastião do Passé

Bases Operacionais da Polícia Militar		
Base Polícia Rodoviária Federal – PRF		
ENDEREÇO	TELEFONE	BASES
Rodovia BR 324, Km 604, Simões Filho/BA, CEP: 43700-000	(71) 2101-2261 (71) 98120-0435	Simões Filho
020, R. da Indonésia, 500 – Granjas Rurais Pres. Vargas, Salvador - BA	(71) 2101-2201	Salvador
Policciamento Ambiental		
ENDEREÇO	TELEFONE	BASES
Avenida Pinto de Aguiar, s/n, Sítio Pombal, Pituacu, Salvador, Bahia	(71) 99954-1344 (71) 99981-6817	Salvador
Corpo de Bombeiros		
ENDEREÇO	TELEFONE	BASES
BR 324, Km 20, Simões Filho – BA, 43700-000	(71) 3594-9812	Simões Filho

UNIDADES REGIONAIS AMBIENTAIS		
Agência	Endereço	Telefone
SEMA – Secretária do Meio Ambiente	Avenida Luís Viana Filho, 6ª Avenida, 600, CAB – Salvador, Bahia – CEP 41.745-900	(71)3118-5373
SEMA Disque Denúncia	0800 071 1400	

PREFEITURAS MUNICIPAIS		
Endereço	Telefone	SITE
Praça Coronel Luiz Ventura, 16 – Centro, São Sebastião do Passé – BA, 43850-000	(75) 3655-8000	<a href="https://www.saosebastiaodopasse.ba.gov.br/">https://www.saosebastiaodopasse.ba.gov.br/</a>

DEFESA CIVIL			
Órgãos	Responsáveis	Endereço	Telefone
Superintendência de Proteção e Defesa Civil	Paulo Sérgio Menezes Luz	3ª Av. Plataforma IV, 1º Andar – Centro Administrativo da Bahia – CAB, 310, Salvador – BA, 41745-005	(71) 3115-3004 (71) 99609-9775

HOSPITAIS		
Instituição	Endereço	Telefone
Hospital Municipal Albino Leitão	Av. Ernâni de Oliveira Rocha, São Sebastião do Passé – BA, 43850-000	(71) 3655-8010

EMPRESA RESPONSÁVEL PELA CAPTAÇÃO MUNICIPAL		
Empresa	Contato	Telefone
EMBASA	-	0800 055 5195

## 24. Candeias

Bases Operacionais da Polícia Militar		
Base Polícia Rodoviária Federal – PRF		
ENDEREÇO	TELEFONE	BASES
Rodovia BR 324, Km 604, Simões Filho/BA, CEP: 43700-000	(71) 2101-2261 (71) 98120-0435	Simões Filho
020, R. da Indonésia, 500 – Granjas Rurais Pres. Vargas, Salvador - BA	(71) 2101-2201	Salvador
Policimento Ambiental		
ENDEREÇO	TELEFONE	BASES
Avenida Pinto de Aguiar, s/n, Sítio Pombal, Pituacu, Salvador, Bahia	(71) 99954-1344 (71) 99981-6817	Salvador
Corpo de Bombeiros		
ENDEREÇO	TELEFONE	BASES
BR 324, Km 20, Simões Filho – BA, 43700-000	(71) 3594-9812	Simões Filho

UNIDADES REGIONAIS AMBIENTAIS		
Agência	Endereço	Telefone
SEMA – Secretária do Meio Ambiente	Avenida Luís Viana Filho, 6ª Avenida, 600, CAB – Salvador, Bahia – CEP 41.745-900	(71)3118-5373
SEMA Disque Denúncia	0800 071 1400	

PREFEITURAS MUNICIPAIS		
Endereço	Telefone	SITE
Av. Tres Poderes, s/n – Ouro Negro, Candeias – BA, 43700-000	(71) 3001-3888	<a href="http://www.candeias.ba.io.org.br/">http://www.candeias.ba.io.org.br/</a>

DEFESA CIVIL			
Órgãos	Responsáveis	Endereço	Telefone
Superintendência de Proteção e Defesa Civil	Paulo Sérgio Menezes Luz	3ª Av. Plataforma IV, 1º Andar – Centro Administrativo da Bahia – CAB, 310, Salvador – BA, 41745-005	(71) 3115-3004 (71) 99609-9775

HOSPITAIS		
Instituição	Endereço	Telefone
Hospital Municipal de Candeias	Av. Tres Poderes, s/n – Urbi, Candeias – BA, 43815-360	(71) 3601-1814

EMPRESA RESPONSÁVEL PELA CAPTAÇÃO MUNICIPAL		
Empresa	Contato	Telefone
EMBASA	-	(71) 3601 - 8705

## 25. Simões Filho

Bases Operacionais da Polícia Militar		
Base Polícia Rodoviária Federal – PRF		
ENDEREÇO	TELEFONE	BASES
Rodovia BR 324, Km 604, Simões Filho/BA, CEP: 43700-000	(71) 2101-2261 (71) 98120-0435	Simões Filho
020, R. da Indonésia, 500 – Granjas Rurais Pres. Vargas, Salvador - BA	(71) 2101-2201	Salvador
Policimento Ambiental		
ENDEREÇO	TELEFONE	BASES
Avenida Pinto de Aguiar, s/n, Sítio Pombal, Pituacu, Salvador, Bahia	(71) 99954-1344 (71) 99981-6817	Salvador
Corpo de Bombeiros		
ENDEREÇO	TELEFONE	BASES
BR 324, Km 20, Simões Filho – BA, 43700-000	(71) 3594-9812	Simões Filho

UNIDADES REGIONAIS AMBIENTAIS		
Agência	Endereço	Telefone
SEMA – Secretária do Meio Ambiente	Avenida Luís Viana Filho, 6ª Avenida, 600, CAB – Salvador, Bahia – CEP 41.745-900	(71)3118-5373
SEMA Disque Denúncia	0800 071 1400	

PREFEITURAS MUNICIPAIS		
Endereço	Telefone	SITE
Praça Sete de Novembro, 359 – Centro, Simões Filho – BA, 43700-000	(71) 3296-8300	<a href="http://simoefilho.ba.gov.br/">http://simoefilho.ba.gov.br/</a>

DEFESA CIVIL			
Órgãos	Responsáveis	Endereço	Telefone
Superintendência de Proteção e Defesa Civil	Paulo Sérgio Menezes Luz	3ª Av. Plataforma IV, 1º Andar – Centro Administrativo da Bahia – CAB, 310, Salvador – BA, 41745-005	(71) 3115-3004 (71) 99609-9775

HOSPITAIS		
Instituição	Endereço	Telefone
Hospital Municipal de Simões Filho	Av. Luiz E. Magalhães, s/n – Centro, Simões Filho – BA, 43700-000	(71) 3396-1044
Servebahia	Rua Monte Pascoal, 12 – Cia II, Simões Filho – BA, 43700-000	(71) 3396-3540

EMPRESA RESPONSÁVEL PELA CAPTAÇÃO MUNICIPAL		
Empresa	Contato	Telefone
EMBASA	-	(71) 3396-1938

## 26. Salvador

Bases Operacionais da Polícia Militar		
Base Polícia Rodoviária Federal – PRF		
ENDEREÇO	TELEFONE	BASES
Rodovia BR 324, Km 604, Simões Filho/BA, CEP: 43700-000	(71) 2101-2261 (71) 98120-0435	Simões Filho
020, R. da Indonésia, 500 – Granjas Rurais Pres. Vargas, Salvador - BA	(71) 2101-2201	Salvador
Policimento Ambiental		
ENDEREÇO	TELEFONE	BASES
Avenida Pinto de Aguiar, s/n, Sítio Pombal, Pituacu, Salvador, Bahia	(71) 99954-1344 (71) 99981-6817	Salvador
Corpo de Bombeiros		
ENDEREÇO	TELEFONE	BASES
Av. José Joaquim Seabra, s/n – Barroquinha, Salvador – BA, 40280-000	(71) 3116-6621	Salvador

UNIDADES REGIONAIS AMBIENTAIS		
Agência	Endereço	Telefone
SEMA – Secretária do Meio Ambiente	Avenida Luís Viana Filho, 6ª Avenida, 600, CAB – Salvador, Bahia – CEP 41.745-900	(71)3118-5373
SEMA Disque Denúncia	0800 071 1400	

PREFEITURAS MUNICIPAIS		
Endereço	Telefone	SITE
Praça Thomé de Souza – Praça Municipal, s/n, Salvador – BA, 40010-020	(71) 3202-6000	<a href="http://www.salvador.ba.gov.br/">http://www.salvador.ba.gov.br/</a>

DEFESA CIVIL			
Órgãos	Responsáveis	Endereço	Telefone
Superintendência de Proteção e Defesa Civil	Paulo Sérgio Menezes Luz	3ª Av. Plataforma IV, 1º Andar – Centro Administrativo da Bahia – CAB, 310, Salvador – BA, 41745-005	(71) 3115-3004 (71) 99609-9775

HOSPITAIS		
Instituição	Endereço	Telefone
Hospital São Rafael	Av. São Rafael, 2152 – São Marcos, Salvador – BA, 41253-190	(71) 3409-8000
Hospital do Subúrbio	Rua Manuel Lino, s/n – Periperi, Salvador – BA, 40720-460	(71) 3217-8600
Hospital Municipal de Salvador – HMS	R. Ver. Zezéu Ribeiro, s/n – Cajazeiras, Salvador – BA	(71) 3202-3500
Hospital Geral Roberto Santos	Rua Direta do Saboeiro, s/n – Cabula, Salvador – BA	(71) 3117-7575
Maternidade João Batista Caribé	Av. Afrânio Peixoto, s/n – Coutos, Salvador – BA	(71) 3117-2607

EMPRESA RESPONSÁVEL PELA CAPTAÇÃO MUNICIPAL		
Empresa	Contato	Telefone
EMBASA	-	0800 055 5195

**Anexo "C" – Contrato de Prestação de Serviços de Atendimento Mecânico**

## CONTRATO DE PRESTAÇÃO DE SERVIÇOS A PREÇO UNITÁRIO Nº CT 1972/18

Pelo presente instrumento, de um lado;

**VIABAHIA CONCESSIONÁRIA DE RODOVIAS S.A.**, pessoa jurídica de direito privado, sociedade por ações devidamente constituída e validamente existente segundo as leis da República Federativa do Brasil, inscrita no CNPJ nº 10.670.314/0001-55, com sede na cidade de Salvador, Estado da Bahia, na Rua do Jaracatiá, nº 106, Edf. JBB Center, loja de 01 a 11, sala de 01 a 10, Caminho das Árvores, CEP.: 41.820-665 - Salvador/BA, neste ato representado na forma prevista por seu Estatuto Social, doravante denominada simplesmente "**CONTRATANTE**" e, do outro;

**JLC GUINCHOS E REBOQUES EIRELI**, pessoa jurídica de direito privado, com sede à Av. Rio Bahia, nº 53 – BR 116, km 574 – Distrito Serrana, na cidade de Brejões/BA - CEP: 45.325-000 - inscrita no CNPJ/MF sob o nº 29.891.043/0001-96, neste ato representado na forma prevista por seu Ato Constitutivo por **JOÃO ALMEIDA CERQUEIRA**, brasileiro, solteiro, empresário, portador da cédula de identidade RG nº 0189037709 SSP/BA, CPF nº 172.805.405-20, doravante simplesmente denominada "**CONTRATADA**";

Ambas conjuntamente denominadas "Partes" ou, individualmente "Parte";

Considerando que fazem parte do presente instrumento os seguintes anexos:

<b>Anexo II-A</b>	<b>Requisitos Básicos de Segurança e Saúde para Terceiros</b>
<b>Anexo VI</b>	<b>Manual de Sinalização de Obras e Emergências em Rodovias do DNIT</b>
<b>Anexo VII</b>	<b>Padrão de Uniformes para terceiros</b>
<b>Anexo IX</b>	<b>Padrão de identificação visual dos Veículos</b>
<b>Anexo XI</b>	<b>Planilha de Serviços e Quantidades</b>
<b>Anexo XVII-A</b>	<b>Código de Conduta da CONTRATANTE e seus anexos</b>
<b>Anexo XVII-B</b>	<b>Disposições Anticorrupção</b>

Resolvem firmar o presente Contrato de Prestação de Serviços consoante as seguintes cláusulas:

### CLÁUSULA PRIMEIRA – DO OBJETO

1. O presente Contrato tem por objeto a prestação de serviços, pela **CONTRATADA**, de atendimento mecânico, apoio com veículo de combate a incêndio e apoio com veículo de apreensão de animais, incluindo bens, materiais, equipamentos, aparelhos e mão de obra especializada necessária, conforme Anexo XI.
- 1.2 Na execução dos Serviços a **CONTRATADA** deverá observar com rigor as obrigações estabelecidas no presente Contrato e as orientações e recomendações dos Anexos e da **CONTRATANTE**.
- 1.2.1 Na execução dos Serviços, a **CONTRATADA** deverá observar com rigor as obrigações estabelecidas no presente Contrato e seus Anexos, as recomendações da **CONTRATANTE**, quando

Manuela González Araújo  
OAB/BA 20.753



cabível, e, ainda, a melhor técnica disponível, objetivando lograr acabamento e segurança adequados ao objeto deste Contrato. A **CONTRATADA** deve seguir as normas técnicas estabelecidas pela ANTT, bem como as recomendações e instruções das concessionárias de serviços públicos e das autoridades municipais, estaduais e federais, bem como toda a legislação aplicável.

## CLÁUSULA SEGUNDA – DO PRAZO

- 2.1 O prazo de execução será de 36 (trinta e seis) meses, contado a partir da data da emissão da Ordem de Serviço, podendo ser prorrogado através da assinatura de um termo aditivo contratual, observando o interesse das Partes.
- 2.2 A Vigência do presente instrumento contratual será 42 (quarenta e dois) meses, contados a partir da assinatura deste Contrato, para fins de cumprimento de todas as obrigações das Partes, salvo aquelas que possuem prazos específicos, sendo o prazo de execução distinto deste.
- 2.3 A postergação do prazo de execução aqui estabelecido, sem a prévia autorização da **CONTRATANTE**, será considerada inexecução contratual, sob pena de multa.
- 2.4 A qualquer tempo durante a execução dos Serviços, se for constatado que o Prazo não poderá ser cumprido por culpa exclusiva da **CONTRATADA**, a **CONTRATANTE** poderá exigir que a **CONTRATADA** adote todas as medidas necessárias para eliminar ou minimizar os efeitos do atraso, inclusive com a indicação dessas medidas, sem que isso enseje qualquer alteração do Valor do Contrato. Neste caso, a **CONTRATADA** desde já se obriga a acelerar a execução dos Serviços, fazendo tudo o que necessário for para recuperar o Cronograma Executivo, inclusive através do emprego de mão-de-obra adicional, realização de horas extras e a utilização de equipamentos adicionais.

## CLÁUSULA TERCEIRA – DO VALOR

- 3.1 Pela execução dos serviços ora contratados, a **CONTRATANTE** pagará à **CONTRATADA** o valor total, fixo e irrevogável de R\$ 22.127.040,00 (vinte e dois milhões cento e vinte e sete mil quarenta reais), que será pago, mensalmente, na monta de R\$ 614.640,00 (seiscentos e quatorze mil seiscentos e quarenta reais), após o fechamento da medição dos serviços, em conformidade com o valor detalhado na planilha do Anexo XI.
- 3.2 O valor disposto no item 3.1 contempla todos os itens necessários à completa e integral execução dos Serviços, bem como todos os custos diretos e indiretos decorrentes da execução destes, das responsabilidades e obrigações da **CONTRATADA**, além dos tributos federais, estaduais e municipais incidentes sobre a prestação de serviços, sendo de exclusiva responsabilidade da **CONTRATADA**.
- 3.3 As Partes reconhecem e acordam que os preços constantes da planilha de preços, contida Planilha de Serviços e Quantidades - Anexo XI, não poderão ser alterados, nem sofrerão qualquer reajuste nos 12 primeiros meses, permanecendo fixos, inalterados e irrevogáveis.
- 3.4 As Partes reconhecem e acordam que os preços constantes da planilha de preços, contida Planilha de Serviços e Quantidades - Anexo XI serão reajustados exclusivamente pelo IPCA, ao final de cada 12 (doze) meses, até a conclusão completa de todas serviços.



  
Manuela González Araújo  
CAB/BA26.783



#### CLÁUSULA QUARTA – DAS CONDIÇÕES DE MEDIÇÃO E PAGAMENTO

- 4.1 A **CONTRATADA** apresentará a **CONTRATANTE** até o 5º dia do mês subsequente a medição dos serviços realizados no período compreendido entre o dia 01 a 30 do mês anterior, com base nos percentuais dos serviços efetivamente realizados e apurados, sendo estes percentuais aplicados sobre as quantidades referenciais constantes na planilha contratual, de tal maneira que perfaça 100% (cem por cento) das quantidades da planilha contratual até a medição final, nunca ultrapassando este limite.
- 4.1.1 A Nota Fiscal emitida pela **CONTRATADA** sem expressa autorização da **CONTRATANTE** poderá ser cancelada ao critério da **CONTRATANTE**, sem qualquer ônus para a mesma.
- 4.2 A **CONTRATANTE** não se responsabilizará, nem pagará qualquer título emitido em decorrência deste Contrato, se o mesmo não for emitido e cobrado de acordo com as condições deste Contrato.
- 4.3 O pagamento da remuneração devida pela **CONTRATANTE** à **CONTRATADA** dar-se-á em reais e estará condicionada à aprovação, pela **CONTRATANTE**, da medição do Serviço, conforme disposto no item 4.1, sendo que os 100% (cem por cento) do valor do contrato será medido após a conclusão dos Serviços pela **CONTRATADA** e aprovação destes pela **CONTRATANTE**;
- 4.4 O pagamento da Nota Fiscal emitida será efetuado pela **CONTRATANTE** diretamente à **CONTRATADA** em 45 (quarenta e cinco) dias contados a partir do recebimento desta Nota pela **CONTRATANTE**, desde que, seja atendido o especificado nas Cláusulas 4.01, bem como os serviços estejam aprovados pela **CONTRATANTE**. Em caso de atraso injustificado do pagamento devido à **CONTRATADA**, por não cumprimento do prazo de pagamento, o valor da nota fiscal/fatura em atraso deverá ser pago pela **CONTRATANTE** devidamente reajustada de acordo com o índice do IPCA, cuja incidência apenas ocorrerá após atraso do pagamento superior à 90 (noventa) dias.

#### CLÁUSULA QUINTA – DAS OBRIGAÇÕES DA CONTRATADA

- 5.1 Além das obrigações definidas em outras Cláusulas deste Contrato, nas normas federais, estaduais e municipais aplicáveis, na Lei nº 12.846/2013 (Lei Anticorrupção), e nas Resoluções da ANTT, a **CONTRATADA** terá as seguintes obrigações e responsabilidades:
- 5.2 A **CONTRATADA** trabalhará com pessoal próprio, devidamente treinado e preparado para a execução das atividades necessárias ao cumprimento do presente contrato.
- 5.3 A **CONTRATADA** é a única responsável pelas obrigações trabalhistas, previdenciárias e securitárias, inclusive aquelas decorrentes de modificações na legislação em vigor, relativamente aos seus empregados e demais trabalhadores envolvidos na presente prestação de serviços, vinculados direta ou indiretamente à **CONTRATADA**.
- 5.4 Os empregados da **CONTRATADA** e demais trabalhadores por ela alocados para a presente prestação de serviços somente poderão ingressar nas dependências da **CONTRATANTE** ou nas rodovias sob sua concessão mediante prévia autorização da **CONTRATANTE** e apresentação de identificação pessoal.
- 5.4 A **CONTRATADA** se obriga a respeitar todas as normas legais e da **CONTRATANTE**, atinentes à segurança do trabalho e dos usuários da rodovia, responsabilizando-se integralmente por todo e

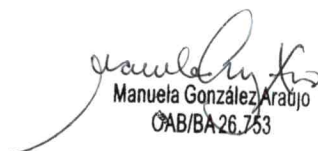

  
Manuela González Araújo  
OAB/BA26.753





qualquer acidente provocado por ela diretamente ou pelo pessoal a seu serviço, inclusive pelos acidentes de trabalho.

- 5.6 A **CONTRATANTE** obriga-se a prestar os serviços dentro dos melhores padrões de qualidade, utilizando-se da mais moderna tecnologia, empregando material de primeira qualidade.
- 5.7 A supervisão e coordenação dos serviços prestados serão de total competência da **CONTRATADA**, por meio de seu representante legal, devendo **CONTRATADA** comunicar, por escrito, à **CONTRATANTE** quem será seu preposto.
- 5.8 Responder pela perfeita execução dos Serviços, refazendo, sem qualquer ônus para a **CONTRATANTE** e sob sua inteira responsabilidade e risco, aqueles que estejam em desacordo com o estabelecido pelas Partes ou que venham a ser considerados, incorretos, ou inadequados pela **CONTRATANTE** e/ou ANTT, respondendo pelos defeitos verificados;
- 5.09 Responder por qualquer falha ou erro dos serviços;
- 5.10 Responder perante terceiros pela utilização de qualquer produto ou tecnologia protegidos por patente, marca, *know how*, direitos autorais ou outros direitos intelectuais, concordando a **CONTRATADA** em defender, isentar e indenizar a **CONTRATANTE** no caso de quaisquer reclamações e/ou demandas referentes à violação de direitos de terceiros;
- 5.11 Assumir integralmente toda a responsabilidade com relação aos serviços que prestar, quer perante a **CONTRATANTE**, quer com relação a terceiros por danos diretos ou indiretos causados, lucros cessantes e perda de uma chance.
- 5.12 Apresentar no ato de assinatura do contrato, cópia autenticada ou original dos seguintes documentos:
- 5.12.1.1 Contrato de Constituição e Última Alteração Contratual;
- 5.12.1.2 Cartão atualizado do CNPJ;
- 5.12.1.3 Identidade e CPF do sócio administrador;
- 5.12.1.4 Comprovante de endereço sócio administrador;
- 5.12.1.5 Procuração para assinatura (se o representante não for sócio/proprietário).
- 5.12.2 Apresentar em até 30 (trinta) dias após a assinatura do contrato, cópia autenticada ou original dos seguintes documentos, sob pena de não pagamento de qualquer valor devido à **CONTRATADA** pela **CONTRATANTE**:
- 5.12.2.1 Alvará de funcionamento, se pertinente;
- 5.12.2.2 Inscrição Municipal ou documento que comprove isenção;
- 5.12.2.3 Inscrição Estadual ou documento que comprove isenção;
- 5.12.2.4 Inscrição no CRC (Conselho Regional de Contabilidade) do contador da sociedade e declaração firmada pelo contador habilitado identificando o regime de apuração do Imposto de Renda;

Manuela González Araújo  
OAB/BA 26.753

- 5.13 Para liberação do pagamento, a **CONTRATADA** deverá, obrigatoriamente, encaminhar juntamente com cada Nota fiscal que emitir os seguintes documentos relativos ao mês imediatamente anterior ao vencimento:
- (a) Certidão Negativa de Débitos com o Instituto Nacional do Seguro Social – INSS, sempre que a entregue anteriormente estiver vencida;
  - (b) Certidão Negativa de Débitos com o – Fundo de Garantia por Tempo de Serviço – FGTS, sempre que a entregue anteriormente estiver vencida;
  - (c) Folha de Pagamento específica dos Serviços, inclusive de eventuais subcontratados (terceirizados); bem como uma relação completa de todos empregados da CONTRATADA e eventuais subcontratados (terceirizados), relacionando as admissões e demissões, data de entrada e data de saída;
  - (d) Prova de quitação dos salários e demais encargos trabalhistas de todos empregados, bem como prova de quitação dos demais benefícios previstos na Convenção Coletiva de Trabalho da categoria profissional de todos os empregados e demais prestadores de serviço, em especial inclusive das de eventuais subcontratados, bem como prova de quitação das demais exigências previstas na Convenção Coletiva de Trabalho da categoria profissional, em especial, apresentação da apólice de seguro de vida de cada funcionário que atua nas rodovias, inclusive de eventuais subcontratados (terceirizados) da CONTRATADA;
  - (e) Controle de jornada de todos os empregados e demais prestadores de serviço, inclusive daqueles subcontratados (terceirizados) e de da CONTRATADA;
  - (f) Prova da integração com os colaboradores dos Serviços sobre Medicina e Segurança do Trabalho, inclusive com o envio dos exames médicos admissionais, demissionais e periódicos de todos os funcionários e de eventuais subcontratados (terceirizados) da CONTRATADA, sempre que ocorrerem esses eventos;
  - (g) Prova da rescisão dos contratos de trabalho, com o envio do TRCT e comprovante de pagamento das verbas rescisórias e pagamento da multa de 40% dos empregados e de eventuais subcontratados (terceirizados) da CONTRATADA, sempre que ocorrerem esses eventos;
- 5.14 Todos os documentos relativos exigidos contratualmente deverão estar em poder da **CONTRATANTE** na efetiva entrega da Nota Fiscal sob pena de implicação na liberação dos pagamentos.

#### CLÁUSULA SEXTA – DAS OBRIGAÇÕES DA CONTRATANTE

- 6.1 Além das obrigações definidas em outras Cláusulas deste Contrato e nas normas federais, estaduais e municipais aplicáveis, a **CONTRATANTE** terá as seguintes obrigações e responsabilidades:
- 6.1.1 Efetuar, de forma tempestiva, à **CONTRATADA** os pagamentos que lhe forem devidos em decorrência da correta execução, por esta, dos Serviços contratados, conforme previsto neste instrumento e seus Anexos;
  - 6.1.2 Diligenciar através de seu gestor contratual, Carlos Napolitano, para que o Contrato se desenvolva dentro de padrões de qualidade reconhecidos e no prazo aqui previsto; e,



  
Manuela González Araújo  
OAB/BA 26.753





- 6.1.3 Fornecer à **CONTRATADA** todos os esclarecimentos que se façam necessários à execução dos serviços.

#### CLÁUSULA SÉTIMA – DAS PENALIDADES

- 7.1 Por infração de qualquer dispositivo contratual, a **CONTRATADA** ficará sujeita ao pagamento de uma multa não compensatória, por infração, no valor correspondente a 10% (dez por cento) do Valor do Contrato atualizado pelo IPCA, sem prejuízo do direito da **CONTRATANTE** requerer a indenização por perdas e danos.
- 7.2 Por dia de atraso nos prazos previstos no Prazo Contratual, a **CONTRATADA** deverá pagar multa diária não compensatória no valor correspondente a 0,1% (um décimo por cento) do Valor do Contrato, limitada a 10% (dez por cento) sobre o valor do contrato, sem prejuízo do direito da **CONTRATANTE** requerer qualquer indenização por perdas e danos.

#### CLÁUSULA OITAVA – DA RESCISÃO

- 8.1 Este Contrato poderá ser rescindido nos seguintes termos e condições:

- 8.1.1 A **CONTRATANTE** poderá rescindir este Contrato, a qualquer tempo e por sua exclusiva conveniência, bastando, para tanto, enviar a Notificação de Rescisão à **CONTRATADA**.
- 8.1.2 Nessa hipótese, a **CONTRATADA** cessará todos os serviços em 30 (trinta) dias após o recebimento desta, a critério da **CONTRATANTE**. A **CONTRATANTE** pagará à **CONTRATADA** os valores efetiva e comprovadamente incorridos por esta, até a data de recebimento da Notificação de Rescisão, em decorrência de serviços realizados e/ou em execução e ainda não pagos.
- 8.2 Considerar-se-á o contrato automática e imediatamente rescindido, de pleno direito, independentemente de qualquer notificação ou interpelação judicial ou extrajudicial, nas seguintes hipóteses:
- 8.2.1 Se qualquer das partes descumprir ou inadimplir, total ou parcialmente, direta ou indiretamente, qualquer uma das obrigações acordadas;
- 8.2.2 Atraso na entrega dos Serviços superior a 10 (dez) dias;
- 8.2.3 Liquidação judicial ou extrajudicial;
- 8.2.4 Pedido ou proposição de recuperação judicial ou extrajudicial, requerimento, decretação ou homologação de falência, convolação de recuperação judicial em falência, ou, ainda legítimo protesto de título de emissão, sem sustação no prazo legal;
- 8.2.5 Paralisação e/ou abandono dos serviços por parte da **CONTRATADA** sem causa justificada, sem prejuízo das penalidades cabíveis; e
- 8.2.6 Divulgação pela **CONTRATADA** de informação confidencial de propriedade da **CONTRATANTE**, não destinada a ser divulgada, ainda que não designada com "Confidencial".
- 8.3 Caso este Contrato seja rescindido pelos motivos elencados acima, a **CONTRATADA** pagará a **CONTRATANTE** multa rescisória equivalente ao valor de 10% (dez por cento) do valor do Contrato atualizado pelo IPCA, sem prejuízo das penalidades contratuais, cobrança de perdas e danos e lucros cessantes;



  
Manuela González Araújo  
OAB/BA 26.793



## CLÁUSULA NONA – DAS DISPOSIÇÕES GERAIS

- 9.2 Fica expressamente estipulado que não se estabelece por força deste Contrato, qualquer vínculo empregatício de responsabilidade da **CONTRATANTE**, com relação ao pessoal que a **CONTRATADA** utilizar, direta ou indiretamente, na execução dos serviços contratados, incluindo seus empregados, contratados e/ou subcontratados, correndo por conta exclusiva da **CONTRATADA**, única responsável como empregadora, todas as despesas com esse pessoal, inclusive os encargos decorrentes da legislação vigente, seja trabalhista, previdenciária, securitária ou qualquer outra, obrigando-se a **CONTRATADA** ao cumprimento das disposições legais, quer quanto à remuneração do seu pessoal como dos encargos de qualquer natureza, especialmente do seguro contra acidentes do trabalho.
- 9.3 Na hipótese de chamamento da **CONTRATANTE** em juízo, ainda que em litisconsórcio, em virtude de qualquer evento de responsabilidade da **CONTRATADA** tal como preconizado neste instrumento, fica esta última obrigada a assumir todos os ônus decorrentes, quaisquer que sejam, ficando a **CONTRATANTE** autorizada a reter ou a deduzir das notas fiscais devidas à **CONTRATADA** a importância correspondente à 100% do valor estimado no processo.
- 9.3.1 A **CONTRATANTE** desde já fica autorizada a descontar o valor de R\$ 1.500,00 (um mil e quinhentos reais) na medição da **CONTRATADA**, para se ressarcir das despesas/custos toda vez que tiver que enviar preposto para audiência trabalhista que for obrigada a comparecer em litisconsórcio.
- 9.4 A **CONTRATADA** concorda que quaisquer informações técnicas, corporativas, ou outro tipo de informação, tanto oral quanto escrita, que sejam compartilhadas com a **CONTRATADA** ou seus subcontratados em razão da execução dos Serviços deverão ser tratadas como confidencial e de propriedade da **CONTRATANTE** ou de outros contratados desta. A **CONTRATADA** também concorda que tais informações serão mantidas em estrita confidencialidade e não serão utilizadas ou reveladas a terceiros que não estejam envolvidos na execução dos Serviços para a **CONTRATANTE**.
- 9.5 A **CONTRATADA** não poderá ceder a terceiros, no todo ou em parte, o presente Contrato, sem a prévia e expressa autorização da **CONTRATANTE** sob pena de rescisão imediata do contrato, sem prejuízo da penalidade disposta no item 7.1.
- 9.6 A **CONTRATADA**, sem a prévia anuência por escrito da **CONTRATANTE**, não poderá ceder os direitos creditórios oriundos deste Contrato e/ou negociar com bancos ou terceiros os créditos e/ou títulos referentes às notas fiscais emitidas, devendo os mesmos serem mantidos em carteira, estando, inclusive impedida de protestá-los em quaisquer órgãos de registro de protesto de títulos sob qualquer hipótese, sob pena de rescisão imediata do contrato, sem prejuízo da penalidade disposta no item 7.1.
- 9.7 O presente contrato revoga todas as convenções, tratativas, negociações, entendimentos, comunicações, acordos, compromissos e manifestações de vontade realizadas entre as partes na

  
Manuela González Araújo  
OAB/BA-26.753











9.8 fase pré-contratual, sendo o retrato fiel da vontade das Partes.

#### CLÁUSULA DEZ – DO FORO

10.2 Fica eleito o Foro da Comarca de Salvador/BA, prevalecendo sobre qualquer outro, por mais privilegiado que seja, para dirimir eventuais controvérsias ou dúvidas oriundas do presente contrato.

As Partes declaram que têm pleno conhecimento das presentes Condições Contratuais e Anexos relacionados, por estarem assim justas e contratadas, assinam o presente instrumento elaborado em 02 (duas) vias de igual forma e conteúdo, na presença de 02 (duas) testemunhas.

Salvador, 03 de julho de 2018.

  
Bruno Pontello  
Diretor Financeiro Adjunto  
VIABAHIA S/A

  
Nederverton Santos  
Diretor  
VIABAHIA S/A

**VIABAHIA CONCESSIONÁRIA DE RODOVIAS S/A**  
CNPJ nº 10.670.314/0001-55  
CONTRATANTE

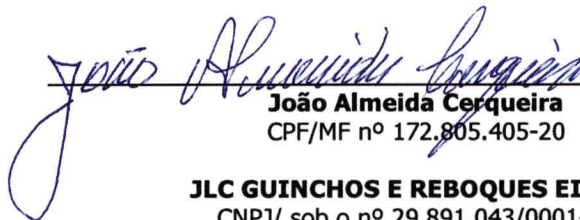
  
João Almeida Cerqueira  
CPF/MF nº 172.805.405-20

**JLC GUINCHOS E REBOQUES EIRELI**  
CNPJ/ sob o nº 29.891.043/0001-96  
CONTRATADA

  
TESTEMUNHA: Alane Soares  
RG: 13612544-16  
CPF: 056.782.085-86

  
TESTEMUNHA: Jeanne Santos  
RG: 1195964900  
CPF: 039.389.045-77  
Assistente Administrativo  
VIABAHIA S/A

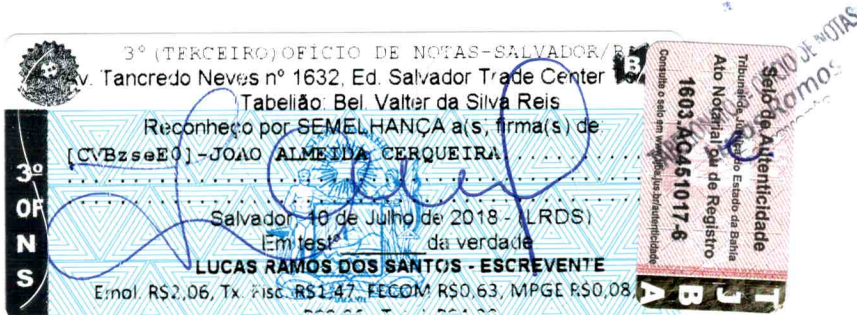

  
Manuela González Araújo  
OAB/BA 26.753

**Anexo XI - Planilha de Serviços e Quantidades****Contrato: 1972/18**

**Objeto: Prestação de serviços de atendimento mecânico, apoio com veículo de combate a incêndio e apoio com veículo de apreensão de animais, incluindo bens, materiais, equipamentos, aparelhos e mãos de obra especializada necessária.**

**Data: 03/07/2018**

Item	Atividade/Serviço	Unid	Quant	Preço unit	Total
	<b>TOTAL</b>				<b>R\$ 22.127.040,00</b>
1.	<b>Serviços de atendimento mecânico, apoio com veículo de combate a incêndio e apoio com veículo de apreensão de animais, incluindo bens, materiais, equipamentos, aparelhos e mãos de obra especializada necessária</b>				
1.1	Atendimento mecânico, apoio com veículo de combate a incêndio e apoio com veículo de apreensão de animais, incluindo bens, materiais, equipamentos, aparelhos e mãos de obra especializada necessária.	mês	36,00	R\$ 614.640,00	R\$ 22.127.040,00



**Anexo "D"** – Contrato de Prestação de Serviços de Atendimento Médico Pré-Hospitalar



## CONTRATO DE PRESTAÇÃO DE SERVIÇOS A PREÇO UNITÁRIO Nº CT 1979/18

Pelo presente instrumento, de um lado;

**VIABAHIA CONCESSIONÁRIA DE RODOVIAS S.A.**, pessoa jurídica de direito privado, sociedade por ações devidamente constituída e validamente existente segundo as leis da República Federativa do Brasil, inscrita no CNPJ nº 10.670.314/0001-55, com sede na cidade de Salvador, Estado da Bahia, na Rua do Jaracatiá, nº 106, Edf. JBB Center, loja de 01 a 11, sala de 01 a 10, Caminho das Árvores, CEP.: 41.820-665 - Salvador/BA, neste ato representado na forma prevista por seu Estatuto Social, doravante denominada simplesmente "**CONTRATANTE**" e, do outro;

**VITALMED RESGATE MÉDICO LTDA**, pessoa jurídica de direito privado, com sede à Rua Coronel Jaime Rolemberg, s/n, Bloco V, sala C, Parque Bela Vista, Salvador/BA - CEP: 40.279-140 - inscrita no CNPJ/MF sob o nº 04.249.180/0001-09, neste ato representado na forma prevista na ata de assembleia realizada em 23/09/2013, pelo administrador **Priscila Wiederkehr**, brasileira, casada, administradora de empresa, portadora da carteira de identidade nº 3R 2610.269-SSP/SC, CPF/MF sob nº 844.477.709-97, doravante simplesmente denominada "**CONTRATADA**";

Ambas conjuntamente denominadas "Partes" ou, individualmente "Parte";

Considerando que fazem parte do presente instrumento os seguintes anexos:

- Anexo XI Planilha de Serviços e Quantidades**
- Anexo XVII-A Código de Conduta da CONTRATANTE e seus anexos**
- Anexo XVII-B Disposições Anticorrupção**

Resolvem firmar o presente Contrato de Prestação de Serviços consoante as seguintes cláusulas:

### CLÁUSULA PRIMEIRA – DO OBJETO

- 1.1 O presente instrumento Contratual tem por objeto a prestação de serviços, pela **CONTRATADA**, de atendimento pré-hospitalar móvel, integrante do sistema de atendimento ao usuário, no trecho que compreende a BR-324 Rodovia Eng. Vasco Filho, entre Salvador e Feira de Santana e o trecho da BR-116 Rodovia Santos Filho, entre Feira de Santana até a divisa com o Estado de Minas Gerais.
- 1.2 Na execução dos serviços, a **CONTRATADA** disponibilizará uma estrutura composta por:
  - (a) 01 (uma) Unidade de Tratamento Intensivo Móvel, ambulância classe D, composta por 01 (hum) médico, 01 (hum) enfermeiro e 01 (hum) resgatista, em regime de turnos de revezamento, atendendo de forma plena os requisitos, competências e determinação pela **CONTRATANTE** e legislação vigente;
  - (b) 14 (quatorze) Unidades de Resgate, ambulância classe C, composta por 2 (dois) profissionais resgatistas, ambos habilitados para condução do veículo, com capacitação e certificação em salvamento e suporte básico de vida, em regime de turnos de revezamento.
- 1.3 Na execução dos Serviços, a **CONTRATADA** deverá observar com rigor as obrigações estabelecidas no presente Contrato e seus Anexos, as recomendações da **CONTRATANTE**, quando cabível, e, ainda, a melhor técnica disponível, objetivando lograr acabamento e segurança

Securite  
f

adequados ao objeto deste Contrato. A **CONTRATADA** deve seguir as normas técnicas estabelecidas pela ANTT, bem como as recomendações e instruções das concessionárias de serviços públicos e das autoridades municipais, estaduais e federais, bem como toda a legislação aplicável.

## CLÁUSULA SEGUNDA – DO PRAZO

- 2.1 O prazo de execução será de 36 (trinta e seis) meses, contado a partir da data da emissão da Ordem de Serviço, podendo ser prorrogado através da assinatura de um termo aditivo contratual, observando o interesse das Partes.
- 2.2 A Vigência do presente instrumento contratual será 42 (quarenta e dois) meses, contados a partir da assinatura deste Contrato, para fins de cumprimento de todas as obrigações das Partes, salvo aquelas que possuem prazos específicos, sendo o prazo de execução distinto deste.
- 2.3 A postergação do prazo de execução aqui estabelecido, sem a prévia autorização da **CONTRATANTE**, será considerada inexecução contratual, sob pena de multa.

## CLÁUSULA TERCEIRA – DO VALOR

- 3.1 Pela execução dos serviços ora contratados, a **CONTRATANTE** pagará à **CONTRATADA** o valor total, fixo de R\$ 24.840.000,00 (vinte e quatro milhões e oitocentos e quarenta mil reais), que será pago, mensalmente, na monta de R\$ 690.000,00 (seiscentos e noventa mil seiscentos e quarenta reais), após o fechamento da medição dos serviços, em conformidade com o valor detalhado na planilha do Anexo XI.
- 3.2 O valor disposto no item 3.1 contempla todos os itens necessários à completa e integral execução dos Serviços, bem como todos os custos diretos e indiretos decorrentes da execução destes, das responsabilidades e obrigações da **CONTRATADA**, além dos tributos federais, estaduais e municipais incidentes sobre a prestação de serviços, sendo de exclusiva responsabilidade da **CONTRATADA**.
- 3.3 As Partes reconhecem e acordam que os preços constantes da planilha de preços, contida Planilha de Serviços e Quantidades - Anexo XI, não poderão ser alterados, e sofrerão exclusivamente ajuste anual, a cada 12 (doze) meses, pelo IPCA, até a conclusão completa de todas as obras e serviços, permanecendo fixos, inalterados e irrevogáveis.

## CLÁUSULA QUARTA – DAS CONDIÇÕES DE MEDIÇÃO E PAGAMENTO

- 4.1 A **CONTRATADA** apresentará a **CONTRATANTE** até o 5º dia do mês subsequente a medição dos serviços realizados no período compreendido entre o dia 01 a 30 do mês anterior, com base nos percentuais dos serviços efetivamente realizados e apurados, sendo estes percentuais aplicados sobre as quantidades referenciais constantes na planilha contratual, de tal maneira que perfaça 100% (cem por cento) das quantidades da planilha contratual até a medição final, nunca ultrapassando este limite.
  - 4.1.1 A Nota Fiscal emitida pela **CONTRATADA** sem expressa autorização da **CONTRATANTE** poderá ser cancelada ao critério da **CONTRATANTE**, sem qualquer ônus para a mesma.
- 4.2 A **CONTRATANTE** não se responsabilizará, nem pagará qualquer título emitido em decorrência deste Contrato, se o mesmo não for emitido e cobrado de acordo com as condições deste Contrato.

Secretaria



- 4.3 O pagamento da remuneração devida pela **CONTRATANTE** à **CONTRATADA** dar-se-á em reais e estará condicionada à aprovação, pela **CONTRATANTE**, da medição do Serviço, conforme disposto no item 4.1, sendo que os 100% (cem por cento) do valor do contrato será medido após a conclusão dos Serviços pela **CONTRATADA** e aprovação destes pela **CONTRATANTE**;
- 4.4 O pagamento da Nota Fiscal emitida será efetuado pela **CONTRATANTE** diretamente à **CONTRATADA** em 45 (quarenta e cinco) dias contados a partir fechamento da medição e do recebimento desta Nota pela **CONTRATANTE**, desde que, seja atendido o especificado nas Cláusulas 4.1, bem como os serviços estejam aprovados pela **CONTRATANTE**. Em caso de atraso injustificado do pagamento devido à **CONTRATADA**, por não cumprimento do prazo de pagamento, o valor da nota fiscal/fatura em atraso deverá ser pago pela **CONTRATANTE** devidamente reajustada de acordo com o índice do IPCA, cuja incidência apenas ocorrerá após atraso do pagamento superior à 90 (noventa) dias.
- 4.5 O Valor estabelecido na Cláusula 3.1 acima engloba o pagamento pela execução completa do objeto contratual e todas as atividades realizadas pela **CONTRATADA**, bem como todas as despesas diretas e indiretas inerentes a este contrato, sendo que, após sua quitação, nada mais será devido pela **CONTRATANTE** à **CONTRATADA**, sob qualquer título.
- 4.6 É facultado à **CONTRATANTE** cancelar qualquer parte dos serviços, sendo que, neste caso, não caberá qualquer indenização ou outro ressarcimento à **CONTRATADA** com respeito à parte cancelada.
- 4.7 Para liberação do pagamento, a **CONTRATADA** deverá, obrigatoriamente, fazer constar de cada Nota fiscal que emitir os seguintes documentos relativos ao mês imediatamente anterior ao vencimento:
- (a) a discriminação dos Serviços prestados e seu correspondente valor, com a indicação, inclusive, dos valores correspondentes aos equipamentos utilizados nos Serviços, devidamente comprovados, através de cópias autenticadas que deverão ser anexadas à correspondente Nota Fiscal;
  - (b) em destaque, "DEDUÇÕES", constando os valores retidos e recolhidos relativos aos serviços subcontratados (condicionada a comprovação dos mesmos, através de cópias autenticadas da GPS/GRPS respectivas, que deverão ser anexadas à Nota Fiscal correspondente);
  - (c) em destaque, "VALOR RETIDO PARA A SEGURIDADE SOCIAL", constando o valor correspondente à diferença entre a retenção e as deduções efetuadas;
  - (d) em destaque "RETENÇÃO DO IMPOSTO SOBRE SERVIÇOS DE QUALQUER NATUREZA- ISSQN", com a indicação do valor devido;
  - (e) a demonstração do valor original da Nota Fiscal e seu valor líquido, após a retenção devida na forma do subitem anterior.
- 4.8 A Nota Fiscal deverá ser sempre encaminhada pela **CONTRATADA** à **CONTRATANTE** com observância das disposições acima, bem como ser apresentada acompanhada dos seguintes documentos:
- (a) Certidão Negativa de Débitos com o Instituto Nacional do Seguro Social – INSS, sempre que a entregue anteriormente estiver vencida;

- (b) Certidão Negativa de Débitos com o – Fundo de Garantia por Tempo de Serviço – FGTS, sempre que a entregue anteriormente estiver vencida;
  - (c) Folha de Pagamento específica dos Serviços, inclusive de eventuais subcontratados (terceirizados); bem como uma relação completa de todos empregados da CONTRATADA e eventuais subcontratados (terceirizados), relacionando as admissões e demissões, a obra em que o empregado está alocado, data de entrada e data de saída;
  - (d) Prova de quitação dos salários e demais encargos trabalhistas de todos empregados, bem como prova de quitação dos demais benefícios previstos na Convenção Coletiva de Trabalho da categoria profissional de todos os empregados e demais prestadores de serviço, em especial inclusive das de eventuais subcontratados, bem como prova de quitação das demais exigências previstas na Convenção Coletiva de Trabalho da categoria profissional, em especial, apresentação da apólice de seguro de vida de cada funcionário que atua nas rodovias, inclusive de eventuais subcontratados (terceirizados) da CONTRATADA;
  - (e) Controle de jornada de todos os empregados e demais prestadores de serviço, inclusive daqueles subcontratados (terceirizados) e de da CONTRATADA;
  - (f) Prova da integração com os colaboradores dos Serviços sobre Medicina e Segurança do Trabalho, inclusive com o envio dos exames médicos admissionais, demissionais e periódicos de todos os funcionários e de eventuais subcontratados (terceirizados) da CONTRATADA, sempre que ocorrerem esses eventos;
  - (g) Prova da rescisão dos contratos de trabalho, com o envio do TRCT e comprovante de pagamento das verbas rescisórias e pagamento da multa de 40% dos empregados e de eventuais subcontratados (terceirizados) da CONTRATADA, sempre que ocorrerem esses eventos;
- 4.9 Todos os documentos relativos exigidos contratualmente deverão estar em poder da **CONTRATANTE** na efetiva entrega da Nota Fiscal sob pena de implicação na liberação dos pagamentos.
- 4.10 Caso a **CONTRATADA** ou seus Subcontratados não tenha(m) efetuado quaisquer dos pagamentos de encargos e tributos previstos na Cláusula 4.8, a **CONTRATANTE** se reserva o direito de reter os pagamentos das notas fiscais até que esses compromissos sejam satisfeitos, sem prejuízo de quaisquer medidas legais cabíveis.
- 4.11 Verificada a existência de erro ou omissão em qualquer Nota Fiscal, qualquer das PARTES contratantes poderá solicitar a sua correção, consignando-se o resultado desta se houver, na Nota Fiscal imediatamente seguinte à sua constatação. A Nota Fiscal que apresentar vício que a invalide totalmente deverá ser substituída, vigorando o prazo para o seu pagamento a partir da data da apresentação da nova Nota Fiscal.
- 4.12 A **CONTRATADA**, sem a prévia anuência por escrito da **CONTRATANTE**, não poderá ceder os direitos creditórios oriundos deste Contrato e/ou negociar com bancos ou terceiros os créditos e/ou os títulos referentes às notas fiscais emitidas, devendo os mesmos serem mantidos em carteira, estando inclusive impedida de protestá-los em quaisquer ofícios de registro de protesto de títulos sob qualquer hipótese, sendo também vedado a cobrança bancária, desconto de títulos, penhor mercantil, emissão de letras de câmbio e/ou por qualquer outra forma a transferência a terceiros dos créditos, bem como a **CONTRATADA** está vedada de negativar o nome da **CONTRATANTE** por qualquer possibilidade.



- 4.12.1 O descumprimento do previsto nesta Cláusula ensejará a rescisão do presente Contrato, independentemente de qualquer notificação ou aviso, sem direito a qualquer indenização ou reparação, além da incidência das multas por inadimplemento contratual previstas neste termo.
- 4.13 Caso constatado pela **CONTRATANTE** quaisquer irregularidades nos documentos de cobrança já pagos, inclusive aqueles emitidos por Subcontratados, a **CONTRATANTE** notificará a **CONTRATADA**, se for o caso, informando o valor indevidamente pago a maior, e optará entre o desconto do respectivo valor no próximo pagamento, ou sua devolução, pela **CONTRATADA**, no prazo máximo de 15 (quinze) Dias, contados do recebimento de notificação da **CONTRATANTE** neste sentido, acrescido da mesma atualização monetária, "*pro rata die*", pela variação do IPCA (Índice Nacional de Preços ao Consumidor Amplo), publicado pelo IBGE.
- 4.14 Não obstante o acima exposto, a **CONTRATANTE** poderá reter ou deduzir do valor devido da medição, mediante simples desconto, qualquer importância que a **CONTRATADA** lhe deva em decorrência deste Contrato, bem como qualquer valor na quantia e no grau que a **CONTRATANTE** venha a considerar necessário para proteger-se de perdas e danos.

## CLÁUSULA QUINTA – DAS OBRIGAÇÕES DA CONTRATADA

- 5.1 Além das obrigações definidas em outras Cláusulas deste Contrato, nas normas federais, estaduais e municipais aplicáveis, na Lei nº 12.846/2013 (Lei Anticorrupção), e nas Resoluções da ANTT, a **CONTRATADA** terá as seguintes obrigações e responsabilidades:
- 5.2 A **CONTRATADA** trabalhará com pessoal próprio, devidamente treinado e preparado para a execução das atividades necessárias ao cumprimento do presente contrato.
- 5.3 A **CONTRATADA** é a única responsável pelas obrigações trabalhistas, previdenciárias e securitárias, inclusive aquelas decorrentes de modificações na legislação em vigor, relativamente aos seus empregados e demais trabalhadores envolvidos na presente prestação de serviços, vinculados direta ou indiretamente à **CONTRATADA**.
- 5.4 A **CONTRATADA** se obriga a respeitar todas as normas legais e da **CONTRATANTE**, atinentes à segurança do trabalho e dos usuários da rodovia, responsabilizando-se integralmente por todo e qualquer acidente provocado por ela diretamente ou pelo pessoal a seu serviço, inclusive pelos acidentes de trabalho, desde que devidamente comprovado.
- 5.5 A **CONTRATANTE** obriga-se a prestar os serviços dentro dos melhores padrões de qualidade, utilizando-se da mais moderna tecnologia, empregando material de primeira qualidade.
- 5.6 A supervisão e coordenação dos serviços prestados serão de total competência da **CONTRATADA**, por meio de seu representante legal, devendo **CONTRATADA** comunicar, por escrito, à **CONTRATANTE** quem será seu preposto.
- 5.7 Responder pela perfeita execução dos Serviços e sob sua inteira responsabilidade e risco, aqueles que estejam em desacordo com o estabelecido pelas Partes ou que venham a ser considerados, incorretos, ou inadequados pela **CONTRATANTE** e/ou ANTT, respondendo pelos defeitos verificados;
- 5.8 Responder por qualquer falha ou erro dos serviços;
- 5.9 Responder perante terceiros pela utilização de qualquer produto ou tecnologia protegidos por patente, marca, *know how*, direitos autorais ou outros direitos intelectuais, concordando a



A



5

VIABANIA  
JURIDICO

5

Законна

**CONTRATADA** em defender, isentar e indenizar a **CONTRATANTE** no caso de quaisquer reclamações e/ou demandas referentes à violação de direitos de terceiros;

- 5.10 Assumir integralmente toda a responsabilidade com relação aos serviços que prestar, quer perante a **CONTRATANTE**, quer com relação a terceiros por danos diretos ou indiretos causados, lucros cessantes e perda de uma chance.
- 5.11 Apresentar no ato de assinatura do contrato, cópia autenticada ou original dos seguintes documentos:
- 5.11.1 Contrato de Constituição e Última Alteração Contratual;
  - 5.11.2 Cartão atualizado do CNPJ
  - 5.11.3 Identidade e CPF do sócio administrador;
  - 5.11.4 Comprovante de endereço sócio administrador;
  - 5.11.5 Procuração para assinatura (se o representante não for sócio/proprietário).
- 5.12 Apresentar em até 30 (trinta) dias após a assinatura do contrato, cópia autenticada ou original dos seguintes documentos, sob pena de não pagamento de qualquer valor devido à **CONTRATADA** pela **CONTRATANTE**:
- 5.12.1 Alvará de funcionamento, se pertinente;
  - 5.12.2 Inscrição Municipal ou documento que comprove isenção;
  - 5.12.3 Inscrição Estadual ou documento que comprove isenção;
  - 5.12.4 Inscrição no CRC (Conselho Regional de Contabilidade) do contador da sociedade e declaração firmada pelo contador habilitado identificando o regime de apuração do Imposto de Renda;

#### CLÁUSULA SEXTA – DAS OBRIGAÇÕES DA CONTRATANTE

- 6.1 Além das obrigações definidas em outras Cláusulas deste Contrato e nas normas federais, estaduais e municipais aplicáveis, a **CONTRATANTE** terá as seguintes obrigações e responsabilidades:
- 6.2 Efetuar, de forma tempestiva, à **CONTRATADA** os pagamentos que lhe forem devidos em decorrência da correta execução, por esta, dos Serviços contratados, conforme previsto neste instrumento e seus Anexos;
- 6.3 Diligenciar através de seu gestor contratual, Carlos Napolitano, para que o Contrato se desenvolva dentro de padrões de qualidade reconhecidos e no prazo aqui previsto; e,
- 6.4 Fornecer à **CONTRATADA** todos os esclarecimentos que se façam necessários à execução dos serviços.

#### CLÁUSULA SÉTIMA – DAS PENALIDADES

- 7.1 Verificando-se o não cumprimento de exigências da **CONTRATANTE** formuladas nos termos deste instrumento e/ou de seus Anexos ou em notificações por escrito, ou ainda no caso de ocorrência

separada



de falhas cujos motivos sejam considerados injustificados pela **CONTRATANTE**, poderão ser aplicadas à **CONTRATADA** as seguintes penalidades, sem prejuízo de rescindir o contrato:

- 7.1.1 De R\$2.000,00 (dois mil reais) por dia, por falta de ambulância ou outro veículo;
- 7.1.2 De R\$1.000,00 (um mil reais) por dia, no caso de não atendimento a qualquer das obrigações constantes deste instrumento, até o cumprimento da exigência, ou para cada infração, a exclusivo critério da **CONTRATANTE**
- 7.2 Antes da aplicação de penalidade de multa, a **CONTRATANTE** deverá oportunizar à **CONTRATADA** direito à defesa e ao contraditório, cujo rito deverá seguir os seguintes passos: a) notificação da infração; b) concessão de prazo de 15 (quinze) dias para eventual regularização ou apresentação de defesa; d) análise da providência e decisão; e) comunicação à **CONTRATADA** da decisão e aplicação da penalidade
- 7.3 No caso de falta da ambulância ou profissional integrante da equipe de trabalho, além da penalidade prevista nas cláusulas acima, será descontado o valor correspondente a diário do serviço.
- 7.4 As penalidades acima estabelecidas poderão ser descontadas pela **CONTRATANTE**, de quaisquer quantias a que a **CONTRATADA** faça jus em razão deste ou de outro instrumento celebrado com a **CONTRATANTE**, após prévia notificação ou comunicação.
- 7.5 Pela reincidência nas penalidades acima estabelecidas, aplicadas a **CONTRATADA**, poderá a **CONTRATANTE** solicitar ao seu exclusivo critério a rescisão do presente contrato sem que haja a obrigação de pré-aviso, nem qualquer ônus de sua parte.
- 7.6 A falta de cumprimento de qualquer outra obrigação, ou ainda, a critério da **CONTRATANTE**, por infração de qualquer dispositivo contratual, a **CONTRATADA** ficará sujeita ao pagamento de uma multa não compensatória, por infração, no valor correspondente a 10% (dez por cento) do Valor do Contrato atualizado pelo IPCA, sem prejuízo do direito da **CONTRATANTE** requerer a indenização por perdas e danos.
- 7.7 Por dia de atraso nos prazos previstos no Prazo Contratual, a **CONTRATADA** deverá pagar multa diária não compensatória no valor correspondente a 0,1% (um décimo por cento) do Valor do Contrato, limitada a 10% (dez por cento) sobre o valor do contrato, sem prejuízo do direito da **CONTRATANTE** requerer qualquer indenização por perdas e danos.

#### CLÁUSULA OITAVA – DA RESCISÃO

- 8.1 Considerar-se-á o contrato automática e imediatamente rescindido, de pleno direito, independentemente de qualquer notificação ou interpelação judicial ou extrajudicial, nas seguintes hipóteses:
  - 8.1.1 Se qualquer das partes descumprir ou inadimplir, total ou parcialmente, direta ou indiretamente, qualquer uma das obrigações acordadas;
  - 8.1.2 Atraso na entrega dos Serviços superior a 10 (dez) dias;
  - 8.1.3 Liquidação judicial ou extrajudicial;

- 8.1.4 Pedido ou proposição de recuperação judicial ou extrajudicial, requerimento, decretação ou homologação de falência, convalidação de recuperação judicial em falência, ou, ainda legítimo protesto de título de emissão, sem sustação no prazo legal;
- 8.1.5 Paralisação e/ou abandono dos serviços por parte da **CONTRATADA** sem causa justificada, sem prejuízo das penalidades cabíveis; e
- 8.1.6 Divulgação pela **CONTRATADA** de informação confidencial de propriedade da **CONTRATANTE**, não destinada a ser divulgada, ainda que não designada com "Confidencial".
- 8.2 Caso este Contrato seja rescindido pelos motivos elencados acima, a Parte que der causa pagará a outra Parte multa rescisória equivalente ao valor de 10% (dez por cento) do valor do Contrato, sem prejuízo das penalidades contratuais, cobrança de perdas e danos e lucros cessantes;
- 8.3 Em caso de rescisão imotivada, antes do prazo de 36 (trinta e seis) meses, contados da emissão da Ordem de Serviço, a Parte que tiver interesse na rescisão deverá notificar a outra parte com antecedência de 90 (noventa) dias para a suspensão do serviço, bem como, deverá pagar a outra parte multa de 10% do valor do contrato atualizado pela IPCA.

## CLÁUSULA NONA – DAS DISPOSIÇÕES GERAIS

- 9.1 Fica expressamente estipulado que não se estabelece por força deste Contrato, qualquer vínculo empregatício de responsabilidade da **CONTRATANTE**, com relação ao pessoal que a **CONTRATADA** utilizar, direta ou indiretamente, na execução dos serviços contratados, incluindo seus empregados, contratados e/ou subcontratados, correndo por conta exclusiva da **CONTRATADA**, única responsável como empregadora, todas as despesas com esse pessoal, inclusive os encargos decorrentes da legislação vigente, seja trabalhista, previdenciária, securitária ou qualquer outra, obrigando-se a **CONTRATADA** ao cumprimento das disposições legais, quer quanto à remuneração do seu pessoal como dos encargos de qualquer natureza, especialmente do seguro contra acidentes do trabalho.
- 9.2 Na hipótese de chamamento da **CONTRATANTE** em juízo, ainda que em litisconsórcio, em virtude de qualquer evento de responsabilidade da **CONTRATADA** tal como preconizado neste instrumento, fica esta última obrigada a assumir todos os ônus decorrentes, quaisquer que sejam, ficando a **CONTRATANTE** autorizada a reter ou a deduzir das notas fiscais devidas à **CONTRATADA** a importância correspondente à 100% do valor estimado no processo.
- 9.2.1 A **CONTRATANTE** desde já fica autorizada a descontar na medição da **CONTRATADA**, para se ressarcir das despesas/custos devidamente comprovadas toda vez que tiver que enviar preposto para audiência trabalhista que for obrigada a comparecer em litisconsórcio.
- 9.3 A **CONTRATADA** concorda que quaisquer informações técnicas, corporativas, ou outro tipo de informação, tanto oral quanto escrita, que sejam compartilhadas com a **CONTRATADA** ou seus subcontratados em razão da execução dos Serviços deverão ser tratadas como confidencial e de propriedade da **CONTRATANTE** ou de outros contratados desta. A **CONTRATADA** também concorda que tais informações serão mantidas em estrita confidencialidade e não serão utilizadas ou reveladas a terceiros que não estejam envolvidos na execução dos Serviços para a **CONTRATANTE**.
- 9.4 A **CONTRATADA** não poderá ceder a terceiros, no todo ou em parte, o presente Contrato, sem a prévia e expressa autorização da **CONTRATANTE** sob pena de rescisão imediata do contrato, sem prejuízo da penalidade disposta no item 7.1.



1.

A handwritten signature in blue ink is written over a circular stamp. The stamp contains the text "FACULTY OF MEDICINE" and "UNIVERSITY OF MEDICAL SCIENCES" around the perimeter, with "FACULTY OF MEDICINE" at the top and "UNIVERSITY OF MEDICAL SCIENCES" at the bottom. The signature is a stylized, cursive script.

VIABAH 48  
Craule  
JURIDICO

5000ms

f



- 9.5 A **CONTRATADA**, sem a prévia anuência por escrito da **CONTRATANTE**, não poderá ceder os direitos creditórios oriundos deste Contrato e/ou negociar com bancos ou terceiros os créditos e/ou títulos referentes às notas fiscais emitidas, devendo os mesmos serem mantidos em carteira, estando, inclusive impedida de protestá-los em quaisquer ofícios de registro de protesto de títulos sob qualquer hipótese, sob pena de rescisão imediata do contrato, sem prejuízo da penalidade disposta no item 7.1.
- 9.6 O presente contrato revoga todas as convenções, tratativas, negociações, entendimentos, comunicações, acordos, compromissos e manifestações de vontade realizadas entre as partes na fase pré-contratual, sendo o retrato fiel da vontade das Partes.

#### CLÁUSULA DEZ – DO FORO

- 10.1 Fica eleito o Foro da Comarca de Salvador/BA, prevalecendo sobre qualquer outro, por mais privilegiado que seja, para dirimir eventuais controvérsias ou dúvidas oriundas do presente contrato.

As Partes declaram que têm pleno conhecimento das presentes Condições Contratuais e Anexos relacionados, por estarem assim justas e contratadas, assinam o presente instrumento elaborado em 02 (duas) vias de igual forma e conteúdo, na presença de 02 (duas) testemunhas.

Salvador, 01 de julho de 2018.

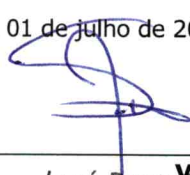
  
José Bartolomeu  
Diretor Presidente  
VIABAHIA S/A.

  
**VIABAHIA CONCESSIONÁRIA DE RODOVIAS S/A**  
CNPJ nº 10.670.314/0001-55  
CONTRATANTE

Hederverton Santos  
Diretor  
VIABAHIA S/A.

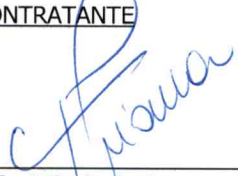
  
**Priscila Wiederkehr**  
CPF/MF nº 844.477.709-97

**VITALMED RESGATE MÉDICO LTDA**  
CNPJ/ sob o nº 04.249.180/0001-09  
CONTRATADA

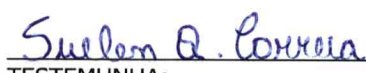
  
TESTEMUNHA:  
RG: 09766120-11  
CPF: 016.071.515-61

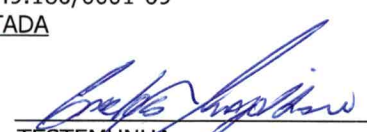
  
TESTEMUNHA:  
RG: 12.464.704  
CPF: 031.663.388-70



8

***Anexo XI - Planilha de Serviços e  
Quantidades***

1

2

Anexo XI - Planilha de Serviços e Quantidades

Contrato: CT 1979/18 - Vitalmed

Objeto: Serviços de atendimento médico pré-hospitalar móvel, integrante do sistema de atendimento ao usuário, no trecho que compreende a BR 324 - Rodovia Engº Vasco Filho entre Salvador e Feira de Santana e o trecho da BR 116 - Rodovia Santos Dumont entre Feira de Santana até a divisa com o estado de Minas Gerais.

Data: 01/07/2018



Item	Atividade/Serviço	Unid	Quant	Preço unit	Total
	TOTAL				R\$ 24.840.000,00
1.	Serviços de atendimento médico pré-hospitalar móvel, integrante do sistema de atendimento ao usuário, no trecho que compreende a BR 324 - Rodovia Engº Vasco Filho entre Salvador e Feira de Santana e o trecho da BR 116 - Rodovia Santos Dumont entre Feira de Santana até a divisa com o estado de Minas Gerais.				
1.1	01 (uma) unidade de UTI - unidade de tratamento intensivo móvel, ambulância classe D. 14 (quatorze) unidades de resgate, ambulância classe C.	mês	36,00	690.000,00	R\$ 24.840.000,00

*[Handwritten signature]*



*[Handwritten mark]*

## **Anexo “E” – Relação de Equipamentos e Materiais de Resposta**

Os materiais e equipamentos estão distribuídos nas 15 SAUs existentes ao longo das Rodovias concessionadas; os materiais específicos para atendimento médico permanecem exclusivamente nas ambulâncias e na UTI móvel, sendo que o tempo máximo estimado de deslocamento para a utilização destes é de 15 minutos; já os equipamentos têm tempo máximo estimado de utilização de 20 minutos. Todos os materiais devem ser acondicionados em locais adequados, estar dentro do prazo de validade e ter reposição permanente; devem ser descartados de forma adequado conforme normas vigentes. Os equipamentos devem passar por manutenções periódicas e apresentarem-se em bons estado de conservação. O Quadro 3.5.1 apresentam a Relação dos equipamentos e materiais de resposta.

Como todos esses serviços são terceirizados, é de responsabilidade da Concessionária fiscalizar tais serviços e manter a qualidade dos mesmos.

## 1. Unidades de Resgate (URs)

FERRAMENTAS	UND.	QTDE.	MATERIAIS MÉDICOS	UND.	QTDE.
ALAVANCA	UND.	1	ÁGUA OXIGENADA 100 MI	UND.	5
ARCO DE SERRA COMPLETO	UND.	1	ÁLCOOL À 70% 100MI	UND.	5
CHAVE CONJUGADA BOCA / ARGOLA 30	UND.	1	ÁLCOOL GEL 100MI	UND.	5
CONE DE SINALIZAÇÃO	UND.	5	AMBU ADULTO	UND.	2
CORTA À FRIO	UND.	1	AMBU INFANTIL	UND.	2
ENXADA	UND.	1	ATADURA 8 cm	UND.	12
FACÃO	UND.	1	ATADURA 15 cm	UND.	12
MACHADO	UND.	1	ATADURA 12 cm	UND.	12
MARRETA	UND.	1	ATADURA 20 cm	UND.	12
PÁ COM BASE QUADRADA	UND.	1	CAIXA DE PARTO	UND.	1
PÁ COM BASE REDONDA	UND.	1	CÂNULA DE GUEDEL Nº 0	UND.	2
PÉ DE CABRA	UND.	2	CÂNULA DE GUEDEL Nº 1	UND.	2
<b>MATERIAIS OPERACIONAIS</b>	<b>UND.</b>	<b>QTDE.</b>	CÂNULA DE GUEDEL Nº 2	UND.	2
BINOCULO	UND.	1	CÂNULA DE GUEDEL Nº 3	UND.	2
CABO DE EXTENSÃO COM HOLOFOTE 12V	UND.	1	CÂNULA DE GUEDEL Nº 4	UND.	2
CAPA DE CHUVA	UND.	2	CÂNULA DE GUEDEL Nº 5	UND.	2
CAPACETE DE BOMBEIRO	UND.	2	CATETER TIPO ÓCULOS	UND.	5
EXTINTOR PQS 8Kg	UND.	2	COLAR CERVICAL INFANTIL	UND.	2
LANTERNA GRANDE	UND.	1	COLAR CERVICAL REGULÁVEL ADULTO	UND.	5
LUVA PVC	UND.	2	COMPRESSA ESTÉRIL INDIVIDUAL	UND.	10
ROUPA DE APROXIMAÇÃO	UND.	2	COMPRESSA NÃO ESTÉRIL	PACOTE	1
SINALIZADOR	UND.	2	DEA/ELETRODO	UND.	1
<b>KIT CATÁSTOFRE</b>	<b>UND.</b>	<b>QTDE.</b>	DEGERMANTE 100 MI	UND.	3
BANDEIRA DE SINALIZAÇÃO	UND.	1	ESPARADRAPO	UND.	2
CARTÃO DE IDENTIFICAÇÃO	UND.	4	EXTENSÃO PARA OXIGÊNIO	UND.	5
COBERTURA PARA ÓBITO	UND.	2	FLUXÔMETRO	UND.	5
COLETE DE IDENTIFICAÇÃO AMARELO	UND.	3	GAZE ESTÉRIL 7,5 X 7,5	PACOTE	20
COLETE DE IDENTIFICAÇÃO PRETO	UND.	3	GAZE NÃO ESTÉRIL	PACOTE	1
COLETE DE IDENTIFICAÇÃO VERDE	UND.	3	KED ADULTO	UND.	2

FERRAMENTAS	UND.	QTDE.	MATERIAIS MÉDICOS	UND.	QTDE.
COLETE DE IDENTIFICAÇÃO VERMELHO	UND.	3	KED INFANTIL	UND.	1
FITA DE ISOLAMENTO	UND.	1	LENÇOL DESCARTÁVEL	ROLO	1
LONA AMARELA	UND.	1	LUVA DE PROCEDIMENTO ESTÉRIL	UND.	4
LONA PRETA	UND.	1	LUVA DE PROCEDIMENTO NÃO ESTERIL	CX	3
LONA VERDE	UND.	1	MACA RETRÁTIL	UND.	2
LONA VERMELHA	UND.	1	MANTA TÉRMICA	UND.	5
LUVA DE PROC. CIRÚGICO NÃO ESTÉRIL	CX	1	MÁSCARA COM RESERVATÓRIO ADULTO	UND.	4
PRANCHETA	UND.	4	MÁSCARA COM RESERVATÓRIO INFANTIL	UND.	2
<b>KIT DESENCARCERADOR</b>	<b>UND.</b>	<b>QTDE.</b>	MÁSCARA DESCARTÁVEL	CX	1
CELINDRO EXPANSOR	UND.	1	MÁSCARA N95	UND.	8
CORRENTES	UND.	2	MICROPORE	UND.	1
FERRAMENTA COMBINADA	UND.	1	OXÍMETRO	UND.	2
MANGUEIRA	UND.	1	PRANCHA RÍGIDA ADULTA	UND.	3
MOTOBOMBA	UND.	1	PRANCHA RÍGIDA INFANTIL	UND.	1
<b>KIT RAPEL</b>	<b>UND.</b>	<b>QTDE.</b>	PROTETOR DE CABEÇA COMPLETO	UND.	4
CAPACETE DE ALPINISTA	UND.	2	PROTETOR PARA QUEIMADURA	UND.	5
CADEIRA DE RAPEL	UND.	2	SACO PARA COBERTURA DE ÓBITO	UND.	2
CORDA DE RAPEL	UND.	1	SORO FISIOLÓGICO 250MI	UND.	5
			TALA DE IMOBILIZAÇÃO GRANDE	UND.	20
			TALA DE IMOBILIZAÇÃO PEQUENA	UND.	20
			TENSÍMETRO ADULTO COMPLETO	UND.	2
			TENSÍMETRO INFANTIL COMPLETO	UND.	2
			<b>MATERIAIS MÉDICOS</b>	<b>UND.</b>	<b>QTDE.</b>
			TENSÍMETRO OBESO COMPLETO	UND.	1
			TERMOMETRO DIGITAL	UND.	1
			TIRANTE ARANHA	UND.	3
			TIRANTE PARA MACA	UND.	6
			TORPEDO DE OXIGÊNIO 1M <sup>3</sup>	UND.	1
			TORPEDO DE OXIGÊNIO 4M <sup>3</sup>	UND.	2
			UMIDIFICADOR	UND.	5

## 2. Unidade de Suporte Avançado (USA)

MATERIAIS	UND	QT	MATERIAIS	UND	QT
ABAIXADOR DE LINGUA DESCARTÁVEL	UND.	10	KED INFANTIL	UND.	1
AGULHA 13X4,5	UND.	10	LAMINA DE BISTURI 15	UND.	5
AGULHA 25X7	UND.	10	LAMINA DE BISTURI 21	UND.	5
AGULHA 30X7	UND.	10	LANCETA HAEMOLANCE PLUS	UND.	10
AGULHA 30X8	UND.	10	LENÇOL DESCARTÁVEL	UND.	1
AGULHA 40X12	UND.	10	LUVA CIRURGICA 7,0	UND.	2
AGULHA INTRAOSSEA	UND.	1	LUVA CIRURUGICA 7,5	UND.	2
ALGODAO EM BOLA	PCT	1	LUVA CIRURUGICA 8,0	UND.	2
APARADEIRA	UND.	1	LUVA DE PROCEDIMENTO ESTÉRIL	UND.	2
APARELHO DE BARBEAR	UND.	2	LUVA DE PROCEDIMENTO NÃO ESTÉRIL GRANDE	CX	2
ATADURA 10 CM	PCT	1	LUVA DE PROCEDIMENTO NÃO ESTERL MEDIA	CX	2
ATADURA 12 CM	PCT	1	MANTA TÉRMICA	UND.	5
ATADURA 15 CM	PCT	1	MASCARA DESCARTÁVEL	CX	1



MATERIAIS	UND	QT	MATERIAIS	UND	QT
ATADURA 20 CM	PCT	1	MASCARA LARINGEA 1,5	UND	2
AVENTAL MANGA LONGA NÃO ESTÉRIL	UND.	3	MASCARA LARINGEA 2,0	UND	2
CAIXA DE PERFUROCORTANTE 13 L	UND.	1	MASCARA LARINGEA 2,5	UND	2
CANULA OROTRAQUEAL COM CUFF 2,5	UND.	2	MASCARA LARINGEA 3,0	UND	2
CANULA OROTRAQUEAL COM CUFF 3,0	UND.	2	MASCARA LARINGEA 4,0	UND	2
CANULA OROTRAQUEAL COM CUFF 3,5	UND.	2	MASCARA N95	UND	10
CANULA OROTRAQUEAL COM CUFF 4.0	UND.	2	MONONYLON 2,0	UND	2
CANULA OROTRAQUEAL COM CUFF 4.5	UND.	2	MONONYLON 3,0	UND	2
CANULA OROTRAQUEAL COM CUFF 5	UND.	2	MONONYLON 4,0	UND	2
CANULA OROTRAQUEAL COM CUFF 5,5	UND.	2	MONONYLON 5,0	UND	2
CANULA OROTRAQUEAL COM CUFF 6,0	UND.	2	PAPAGAIO	UND.	1
CANULA OROTRAQUEAL COM CUFF 6,5	UND.	2	PRANCHA RÍGIDA ADULTO	UND.	2
CANULA OROTRAQUEAL COM CUFF 7,0	UND.	2	PRANCHA RÍGIDA INFANTIL	UND.	1
CANULA OROTRAQUEAL COM CUFF 7,5	UND.	3	PROTETOR DE CABEÇA COMPLETO ADULTO	UND.	3
CANULA OROTRAQUEAL COM CUFF 8,0	UND.	3	PROTETOR DE CABEÇA COMPLETO INFANTIL	UND.	1
CANULA OROTRAQUEAL COM CUFF 8,5	UND.	2	PROTETOR P/ QUEIMADURA	UND.	5
CANULA OROTRAQUEAL COM CUFF 9,0	UND.	2	SACO PARA LIXO INFECTANTE 40 L	UND.	10
CANULA OROTRAQUEAL COM CUFF 9,5	UND.	2	SACO P/ COBERTURA ÓBITO	UND.	2
CANULA DE TRAQUEOSTOMIA COM CUFF 7,0	UND.	1	SCALP 19	UND.	5
CANULA DE TRAQUEOSTOMIA COM CUFF 7,5	UND.	1	SCALP 21	UND.	5
CANULA DE TRAQUEOSTOMIA COM CUFF 8,0	UND.	1	SCALP 23	UND.	5
CATETER TIPO OCULOS	UND.	5	SCALP 25	UND.	5
CATGUT 2,0	UND.	1	SERINGA 1 ML	UND.	2
CATGUT 3,0	UND.	1	SERINGA 3 ML	UND.	5
CATGUT 4,0	UND.	1	SERINGA 5 ML	UND.	5
COLAR CERVICAL INFANTIL	UND.	2	SERINGA 10 ML	UND.	10
COLAR CERVICAL REGULÁVEL ADULTO	UND.	5	SERINGA 20 ML	UND.	5
COLETOR MATERIAL PERFUROCORTANTE 500ML	UND	2	SONDA ASPIRAÇÃO 06	UND.	2
COLETOR URINA SISTEMA FECHADO 2000ML	UND.	1	SONDA ASPIRAÇÃO 08	UND.	2
COMPRESSA CIRURGICA NÃO ESTERIL	PACOTE	1	SONDA ASPIRAÇÃO 10	UND.	2
COMPRESSA DE GAZE 7,5X7,5 ESTERIL	UND.	10	SONDA ASPIRAÇÃO 12	UND.	5
COMPRESSA DE GAZE 7,5X7,5 NÃO ESTERIL	PACOTE	1	SONDA ASPIRAÇÃO 14	UND.	5
ELETRODOS CARDIOLÓGICOS	UND.	20	SONDA FOLEY 2 VIAS 16	UND.	1
EQUIPO MACROGOTAS	UND.	10	SONDA FOLEY 2 VIAS 18	UND.	1
EQUIPO PARA BOMBA DE INFUSÃO	UND.	2	SONDA FOLEY 2 VIAS 20	UND.	1
EQUIPO POLIFIX 2 VIAS	UND.	10	SONDA LONGA NASOGASTRICA 14	UND.	2
ESPARADRAPO 5CM X 4,5M	UND.	2	SONDA LONGA NASOGASTRICA 16	UND.	2
EXTENSÃO OXIGÊNIO	UND.	5	SONDA LONGA NASOGASTRICA 18	UND.	2
FITA MICROPORE 50 X 10	UND.	1	SONDA LONGA NASOGASTRICA 20	UND.	2
FITA P/ GLICEMIA	UNID	10	SONDA URETRAL 08	UND.	2
FLUXÔMETRO	UND.	3	SONDA URETRAL 10	UND.	2
GEL CONDUTOR PARA ECG 100G	UND.	1	SONDA URETRAL 12	UND.	2
JELCO Nº 14	UND.	5	SONDA URETRAL 14	UND.	2

MATERIAIS	UND	QT	MATERIAIS	UND	QT
JELCO Nº 16	UND.	10	SONDA URETRAL 16	UND.	2
JELCO Nº 18	UND.	10	TALA DE IMOBILIZAÇÃO G	UND.	10
JELCO Nº 20	UND.	10	TALA DE IMOBILIZAÇÃO P	UND.	10
JELCO Nº 22	UND.	10	TIRANTE ARANHA	UND.	2
JELCO Nº 24	UND.	5	TIRANTE P/ MACA	UND.	6
KED ADULTO	UND.	1			
MEDICAMENTOS	UND	QT	MEDICAMENTOS	UND	QT
AAS 100 MG INFANTIL	COMP	10	GLICOSE 50% 10 ML	AMP.	5
ADENOSINA (ADENOCARD) 3MG/ML 2 ML	AMP.	4	GLUCONATO DE CALCIO 10% 10 ML	AMP.	2
ADRENALINA 1MG/ML	AMP.	10	HIDROCORTISONA 100MG	FR	3
AMINOFILINA 240MG/ML 10 ML	AMP.	2	HIDROCORTISONA 500MG	FR	3
AMIODARONA 150MG/3ML	AMP.	5	ISORDIL 5MG/SL	COMP	5
ATENOLOL 25 MG	COMP	5	LASIX 10MG/ML 2 ML	AMP.	10
ATENSINA 0,100 MG	COMP	5	LIDOCAINA 2% S/V	AMP.	3
BICARBONATO DE SODIO 8,4 10 ML	AMP.	5	MAGNESIA BISURADA	COMP	2
BROMETO DE ESCOPOLAMINA + DIPIRONA 5 ML	AMP.	5	NARCAN AMP. 1 ML	AMP.	2
BROMETO DE ESCOPOLAMINA 20 MG/1 ML	AMP.	5	NISULID DISPERSIVEL	COMP	5
BROMOPRIDA 10 MG/2ML	AMP.	5	OMEPRAZOL 40MG +DILUENTE 10 ML	FR	3
CAPTOPRIL 25 MG	COMP	10	ONDASETRONA 2 MG 1 ML	AMP.	10
CARVAO ATIVADO PÓ SACHÊ 30 G	UNID	1	PAMERGAN 50 MG/ 2 ML	AMP.	5
CETOPROFENO 100MG /IM	AMP.	5	PASMODEX (SULFATO DE ATROPINA) 0,25 ML	AMP.	10
CETOPROFENO 100MG/ EV	AMP.	5	PREDINISONA 20 MG	COMP	5
CLOPIDOGREL 75 MG	COMP	8	SELOKEN 1MG/5ML (METROPOLOL)	AMP.	2
DESLANOL 0,2MG/ML 2 ML	AMP.	2	SULFATO DE MAGNESIO 50% 10 ML	AMP.	2
DEXAMETASONA 4 MG	AMP.	5	TRANSAMIN INJ. 5 ML	AMP.	2
DIPIRONA 500 MG/2 ML	AMP.	5	VONAU FLASH 4MG	COMP	5
DRAMIN B6 DL 100 ML INJ	AMP.	2	XYLESTESIN 2% S/V	AMP.	3
DRAMIN B6 GTS	FR	1	XYLESTESIN GELEIA 2% 30 G	BISNAGA	1
EFORTIL 10MG/ML 1 ML	AMP.	2			
GLICOSE 25% 10 ML	AMP.	5			
MEDICAMENTOS PSICOTRÓPICOS	UND	QT	SOLUÇÕES	UND	QT
CODEX 30 MG	COMP	5	AGUA DESTILADA 10 ML	UND.	6
COMPAZ 10MG VO	COMP	5	AGUA DSTILADA 250 ML	FR	2
COMPAZ 5MG VO	COMP	5	AGUA OXIGENADA 10 VOL. 100 ML	FR	2
DIAZEPAN 10MG EV 2 ML	AMP.	5	ÁLCOOL A 70% 100MI	FR	2
DIMORF 10MG/ML AMP 1 ML	AMP.	5	ÁLCOOL GEL 100MI	FR	1
DOBUTREX	AMP.	2	ÁLCOOL IODADO 100MI	FR	1
DOPAMINA SOL. INJ. 50 MG	AMP.	5	ALIVIUUM 100MG/ ML 20 ML	FR	1
ETOMIDATO 2 MG/ML 10 ML	AMP.	2	BROMETO DE IPATROPIO	FR	1
FENITOINA 5% 5 ML	AMP.	6	BUSCOPAN COMPOSTO GOTAS	FR	1
FENOCRIS 200 MG 2 ML IV INJETÁVEL	AMP.	2	CLORETO DE SODIO 0,9%	UND.	6
FENTANEST 0,05 MG/ML 5 ML	AMP.	5	DIMETICONA 15ML	FR	1
FLUMAZENIL	AMP.	2	DIPIRONA GOTAS	FR	1



MATERIAIS	UND	QT	MATERIAIS	UND	QT
HALO 5MG/ML AMP 1 ML	AMP.	5	DRAMIN B6 PED 30 ML	FR	1
KETAMIN 50MG /ML 10 ML	FR	1	ETER ETILICO 35% 100 ML	FR	1
MIDAZOLAN 15MG / 3ML	AMP.	5	FENOTEROL SOL. 0,5% FR 20 ML	FR	1
NORADRENALINA	AMP.	4	PARACETAMOL GOTAS 15 ML 200 MG	FR	1
RIVOTRIL 0,5MG	COMP	2	PVPI DEGERMANTE 100 ML	FR	1
SUCCINILCOLINA	AMP.	2	PVPI TOPICO 100 ML	FR	1
TRAMAL 100MG/2 ML	AMP.	5	SOLUCAO DE MANITOL 20% 250 ML	FR	2
TYLEX 7,5MG	COMP	5	SOLUCAO DE RINGER LACTATO 500 ML	FR	10
<b>EQUIPAMENTOS</b>	<b>UND</b>	<b>QT</b>	SOLUÇÃO GLICOFISIOLÓGICA 1:1 500ML	FR	2
ASPIRADOR PORTÁTIL	UND.	1	SORO FISIOLÓGICO 0,9% 100 ML	FR	5
BOMBA DE INFUSÃO	UND.	1	SORO FISIOLÓGICO 0,9%250ML	FR	5
CARDIOVERSOR	UND.	1	SORO FISIOLÓGICO 0,9% 500ML	FR	10
CILINDRO DE OXIGENIO DE 1MT	UND.	1	SORO GLICOSADO 5% 100ML	FR	3
CILINDRO DE OXIGENIO DE 4MT	UND.	2	SORO GLICOSADO 5% 250 ML	FR	3
GLICOSIMETRO	UND.	1	SORO GLICOSADO 5% 500 ML	FR	3
DETECTOR FETAL	UND	1	<b>MATERIAIS CDM</b>	<b>UND</b>	<b>QT</b>
OTOSCOPIO	UND.	1	KIT CURATIVO	UND.	2
OXIMETRO PORTÁTIL ADULTO	UND.	1	KIT SUTURA	UND.	2
OXIMETRO PORTÁTIL PEDIÁTRICO	UND.	1	KIT ACESSO CENTRAL	UND	1
RESPIRADOR MECANICO	UND.	1	KIT LABORATÓRIO	UND	1
TENSIOMETRO ADULTO	UND.	2	LAMINA DE LARINGOSCOPIO CURVA 0	UND.	1
TENSIOMETRO INFANTIL	UND.	2	LAMINA DE LARINGOSCOPIO CURVA 1	UND.	1
TENSIOMETRO OBESO	UND	2	LAMINA DE LARINGOSCOPIO CURVA 2	UND.	1
TERMOMETRO	UND.	1	LAMINA DE LARINGOSCOPIO CURVA 3	UND.	2
<b>MATERIAIS CDM</b>	<b>UND</b>	<b>QT</b>	LAMINA DE LARINGOSCOPIO CURVA 4	UND.	2
AMBU ADULTO	UND.	2	LAMINA DE LARINGOSCOPIO RETA 0	UND.	1
AMBU INFANTIL	UND.	2	LAMINA DE LARINGOSCOPIO RETA 1	UND.	1
AMBU NEONATAL	UND	1	LAMINA DE LARINGOSCOPIO RETA 2	UND.	1
CABO PARA LARINGOSCOPIO ADULTO	UND.	2	LAMINA DE LARINGOSCOPIO RETA 3	UND.	1
CABO PARA LARINGOSCOPIO INFANTIL	UND.	1	LAMINA DE LARINGOSCOPIO RETA 4	UND.	1
CAIXA DE PARTO	UND.	1	MASCARA COM RESERVATORIA ADULTO	UND.	3
CAIXA DE PEQUENA CIRURGIA	UND.	1	MASCARA COM RESERVATORIO INFANTIL	UND.	2
CÂNULA DE GUEDEL Nº 0	UND.	2	MÁSCARA NEBULIZAÇÃO ADULTO	UND.	2
CÂNULA DE GUEDEL Nº 2	UND.	2	MÁSCARA NEBULIZAÇÃO INFANTIL	UND.	2
CÂNULA DE GUEDEL Nº 3	UND.	2	MASCARA VENTUR INFANTIL	UND.	2
CÂNULA DE GUEDEL Nº 4	UND.	2	MASCARA VENTURI ADULTO	UND.	2
CÂNULA DE GUEDEL Nº 5	UND.	2	PINÇA DE MAGYL	UND.	1
CUBA RIM	UND.	1	UMIDIFICADOR	UND.	3
DRENO DE TORAX ADULTO	UND.	1			
DRENO DE TORAX INFANTIL	UND.	1			
EXTENSÃO DE LATEX	UND.	5			
FRASCO PARA ASPIRAÇÃO	UND.	2			
FIO GUIA PARA INTUBAÇÃO	UND.	4			

MATERIAIS	UND	QT	MATERIAIS	UND	QT
CÂNULA DE GUEDEL Nº 1	UND.	2			
CIRCUITO DE RESPIRADOR	UND.	2			
COMPRESSA CIRURGICA ESTÉRIL	UND.	10			
SONDA DE ASPIRAÇÃO PONTA RÍGIDA	UND.	1			

### 3. Rota

ITEM	QUANTIDADE	ITEM	QUANTIDADE
ABAFADOR	01	FACÃO	01
ALICATE DE CORTE A FRIO	01	FILTRO PARA MÁSCARA (JOGO COM 2 UNIDADES)	01
ALICATE UNIVERSAL	01	TRENA MÉTRICA	01
ALICATE DE PRESSÃO	01	FITA ZEBRADA	01
BOMBONAS	02	GARRAFA TÉRMICA	01
CABO DE TRANSFERÊNCIA DE CARGA	01	HT (RÁDIO)	01
CABOS DE AÇO	02	JOGO DE CHAVE DE FENDA E PHILIPS	01
CAIXA DE FERRAMENTAS	01	LANTERNA	01
CHAVE COMBINADA: 19, 20, 21, 22, 23, 26, 30 e 32mm	08	LED'S	07
CHAVE COMBINADA: 5/16, 9, 10, 13, 15 e 24mm	06	LUVA DESCARTÁVEL (PAR)	10
CHAVES DE RODA: CRUZ, 24, 27 e 32	04	MACACO HIDRÁULICO (MÍNIMO 2t)	01
CHAVE L: 10, 11, 12, 13 e 15	05	MACACO HIDRÁULICO (50t)	01
CONES EM PVC FLEXÍVEL	30	MARTELO	01
ENCHADETA	01	PÁ	01
ESTOPAS	02	SACO DE LIXO DE 100l	10
EXTINTOR DE PÓ QUÍMICO 6kg	02	VASSOURA TIPO GARI	01

### 4. Guinchos Leves (GLs)

ITEM	QUANTIDADE	ITEM	QUANTIDADE
ALICATE UNIVERSAL	01	CHAVE DE RODA CRUZ	01
CABO DE TRANSFERÊNCIA DE CARGA	01	CINTA PARA TRAVA DE RODA	04
CAIXA DE FERRAMENTAS	01	CONES	03
CHAVE COMBINADA: 10, 11, 13, 14, 15, 17 e 19 mm	01	LANTERNA	01
CHAVE DE FENDA: 3/16x6"	01	MARRETA	01
CHAVE ESTRELA: 3/16x6"	01	ROLDANA	01

## 5. Guinchos Pesados (GPs)

ITEM	QUANTIDADE	ITEM	QUANTIDADE
ALICATE DE PRESSÃO	01	MANGUEIRA DE AR COM ENG. RÁPIDO: 12mm	02
ALICATE UNIVERSAL	01	MANGUEIRA DE AR: 8mm	01
ANILHA: 7/8	01	CHAVE ESTRIADA: 21/23	01
ARCO DE SERRA/SERRA	01	CHAVE ESTRIADA: 8/9	01
CABO DE AÇO CURTO	01	CHAVE ESTRIADA: 24/26	01
CABO DE AÇO LONGO (6m)	01	CHAVE L: 13, 14, 17 e 19	01
CABO DE TRANSFERÊNCIA DE CARGA	01	CHAVE ALLEN: 12mm	01
CAMBÃO	01	CONES	05
CAIXA DE FERRAMENTAS	01	CORRENTE	02
CHAVE AJUSTÁVEL: 12/300mm	01	MARRETA	01
CHAVE COMBINADA: 3/8, 10, 11, 13, 14, 15, 16, 17, 18, 19, 20, 21, 22, 23 e 24 mm	01	JOGO DE CHAVE TORQUE	01
CHAVE DE FENDA: 3/16x6"	01	LANTERNA	01
CHAVE ESTRELA: 3/16x6"	01		

## 6. Veículos de Captura de Animais (VCAs)

ITEM	QUANTIDADE	ITEM	QUANTIDADE
PERNEIRA	01	CORDA	01
ALICATE UNIVERSAL	01	CHAVE ESTRIADA: 10/11	01
LANTERNA	01	CHAVE ESTRIADA: 12/13	01
CONES	03	CHAVE ESTRIADA: 14/15	01
CHAVE DE RODA CRUZ	01	CHAVE ESTRIADA: 16/17	01
LAÇO	01	CHAVE ESTRIADA: 18/19	01

## 7. Veículos de Combate a Incêndio (VCIs)

ITEM	QUANTIDADE	ITEM	QUANTIDADE
ALICATE DE PRESSÃO	01	CHAVE ESTRIADA: 10/11	01
ALICATE UNIVERSAL	01	CHAVE ESTRIADA: 12/13	01
CHAVE ESTRELA 3/16x6"	01	CHAVE ESTRIADA: 14/15	01
LANTERNA	01	CHAVE ESTRIADA: 16/17	01
CHAVE DE FENDA: 3/16x6"	01	CHAVE ESTRIADA: 18/19	01
MÁSCARA	01	CONES	03
MANGUEIRA DE COMBATE A INCÊNDIO 1.1/2"	01	ESGUINCHO 1.1/2" NEBLINA	01
CHAVE ESTRIADA: 8/9	01	ESGUINCHO 1.1/2" JATO SÓLIDO	01

**Anexo “F” – Anotação de Responsabilidade Técnica (ART) e Cadastro Técnico Federal (CTF)**



**Anotação de Responsabilidade Técnica - ART**  
**Lei nº 6.496, de 7 de dezembro de 1977**  
**Conselho Regional de Engenharia e Agronomia do Estado de São Paulo**

**CREA-SP**

**ART de Obra ou Serviço**  
**28027230220199139**

**1. Responsável Técnico**

**EDUARDO AUGUSTO ROCHA CAMPOS**

Título Profissional: Engenheiro Florestal, Engenheiro de Segurança do Trabalho

RNP: 2602990809

Registro: 5060866872-SP

Empresa Contratada: **ECOSSISTEMA NATURAL ENGENHARIA E CONSULTORIA AMBIENTAL EIRELI**

Registro: 2261779-SP

**2. Dados do Contrato**

Contratante: **VIABAHIA CONCESSIONARIA DE RODOVIAS S.A.**

CPF/CNPJ: 10.670.314/0001-55

Endereço: **Rua DO JARACATIÁ**

Nº: 106

Complemento: **EDIFÍCIO JBB CENTER**

Bairro: **CAMINHO DAS ÁRVORES**

Cidade: **Salvador**

UF: **BA**

CEP: 41820-665

Contrato: **CT 2786/2021**

Celebrado em: **09/11/2021**

Vinculada à Art nº:

Valor: **R\$ 321.800,00**

Tipo de Contratante: **Pessoa Jurídica de Direito Privado**

Ação Institucional:

**3. Dados da Obra Serviço**

Endereço: **Rodovia BR 116 - BR 324 - BA 526 E BA 528**

Nº:

Complemento: **MALHA VIÁRIA**

Bairro:

Cidade: **Feira de Santana**

UF: **BAHIA**

CEP:

Data de Início: **09/11/2021**

Previsão de Término: **09/05/2024**

Coordenadas Geográficas:

Finalidade: **Ambiental**

Código:

CPF/CNPJ:

Endereço: **Rua ALEXANDRE HERCULANO**

Nº: 120

Complemento: **SALA 32B - ED. JK MEDICAL CENTER**

Bairro: **VILA MONTEIRO**

Cidade: **Piracicaba**

UF: **SP**

CEP: 13418-445

Data de Início: **09/11/2021**

Previsão de Término: **09/05/2024**

Coordenadas Geográficas:

Finalidade: **Ambiental**

Código:

CPF/CNPJ:

**4. Atividade Técnica**

			Quantidade	Unidade
<b>Coordenação</b>				
<b>1</b>	<b>Laudo</b>	<b>Elaboração de Laudo de Caracterização da Vegetação</b>	<b>680,00000</b>	<b>quilômetro</b>

Após a conclusão das atividades técnicas o profissional deverá proceder a baixa desta ART

**5. Observações**

Solicitação de Autorização de Supressão de Vegetação ☐ ASV Específica / Laudo de Enquadramento na ASV da Malha para obtenção de autorizações para intervenções em áreas de preservação permanente, supressão de vegetação, corte de árvores isoladas, para obras pontuais que não se enquadrem no licenciamento ordinário (RAS, RCA/PCA, EA e EIA/RIMA).

Avaliação/Viabilidade de áreas para plantio; Elaboração de Projetos de Plantio Compensatório; Acompanhamento / Monitoramento dos Passivos Ambientais; Acompanhamento / Monitoramento do Programa de Recuperação e Enriquecimento de matas ciliares e fragmentos florestais; Treinamentos sobre supressão de vegetação; Acompanhamento de supressão de vegetação; Elaboração de Relatório Anual de Supressão de Vegetação Enquadradas na ASV da Malha.

**6. Declarações**

Acessibilidade: Declaro que as regras de acessibilidade previstas nas normas técnicas da ABNT, na legislação específica e no Decreto nº 5.296, de 2 de dezembro de 2004, não se aplicam às atividades profissionais acima relacionadas.

## 7. Entidade de Classe

ASSOCIAÇÃO DOS ENGENHEIROS E ARQUITETOS DE  
PIRACICABA

## 8. Assinaturas

Declaro serem verdadeiras as informações acima

Piracicaba 09 de Fevereiro de 2022

Local

data

EDUARDO AUGUSTO ROCHA CAMPOS - CPF: 175.663.908-64

VIABAHIA CONCESSIONARIA DE RODOVIAS S.A. - CPF/CNPJ:  
10.670.314/0001-55

## 9. Informações

- A presente ART encontra-se devidamente quitada conforme dados constantes no rodapé-versão do sistema, certificada pelo Nosso Número.

- A autenticidade deste documento pode ser verificada no site [www.creasp.org.br](http://www.creasp.org.br) ou [www.confea.org.br](http://www.confea.org.br)

- A guarda da via assinada da ART será de responsabilidade do profissional e do contratante com o objetivo de documentar o vínculo contratual.

[www.creasp.org.br](http://www.creasp.org.br)  
Tel: 0800 017 18 11

E-mail: [acessarlink@creasp.org.br](mailto:acessarlink@creasp.org.br) Fale Conosco do site acima



Valor ART R\$ 233,94

Registrada em: 09/02/2022

Valor Pago R\$ 233,94

Nosso Numero: 28027230220199139 Versão do sistema

Impresso em: 09/02/2022 14:29:54





Ministério do Meio Ambiente  
Instituto Brasileiro do Meio Ambiente e dos Recursos Naturais Renováveis  
CADASTRO TÉCNICO FEDERAL  
CERTIFICADO DE REGULARIDADE - CR



<b>Registro n.º</b>	<b>Data da consulta:</b>	<b>CR emitido em:</b>	<b>CR válido até:</b>
7610631	26/01/2023	26/01/2023	26/04/2023

***Dados básicos:***

CNPJ :	36.741.198/0001-01
Razão Social :	ECOSSISTEMA NATURAL CONSULTORIA SOCIOAMBIENTAL LTDA
Nome fantasia :	ECONATUR CONSULTORIA SOCIOAMBIENTAL
Data de abertura :	20/03/2020

**Endereço:**

logradouro:	RUA ALEXANDRE HERCULANO		
N.º:	120	Complemento:	SALA 32 B - ED. JK
Bairro:	VILA MONTEIRO	Município:	PIRACICABA
CEP:	13418-445	UF:	SP

**Cadastro Técnico Federal de Atividades e Instrumentos de Defesa Ambiental – CTF/AIDA**

Código	Atividade
0003-00	Consultoria técnica

Conforme dados disponíveis na presente data, CERTIFICA-SE que a pessoa jurídica está em conformidade com as obrigações cadastrais do CTF/AIDA.

A inscrição no Cadastro Técnico Federal de Atividades e Instrumentos de Defesa Ambiental – CTF/AIDA constitui declaração, pela pessoa jurídica, de observância dos padrões técnicos normativos estabelecidos pela Associação Brasileira de Normas Técnicas – ABNT, pelo Instituto Nacional de Metrologia, Qualidade e Tecnologia – INMETRO e pelo Conselho Nacional de Meio Ambiente - CONAMA.

O Certificado de Regularidade emitido pelo CTF/AIDA não desobriga a pessoa inscrita de obter licenças, autorizações, permissões, concessões, alvarás e demais documentos exigíveis por instituições federais, estaduais, distritais ou municipais para o exercício de suas atividades, especialmente os documentos de responsabilidade técnica, qualquer o tipo e conforme regulamentação do respectivo Conselho de Fiscalização Profissional, quando exigíveis.

O Certificado de Regularidade no CTF/AIDA não produz qualquer efeito quanto à qualificação e à habilitação técnica da pessoa jurídica inscrita.

<b>Chave de autenticação</b>	I4GNHYA6GAJ65ET6
------------------------------	------------------

<div style="display: flex; justify-content: space-between; align-items: center;">  <div style="text-align: center;"> Ministério do Meio Ambiente  Instituto Brasileiro do Meio Ambiente e dos Recursos Naturais Renováveis  <b>CADASTRO TÉCNICO FEDERAL</b>  <b>CERTIFICADO DE REGULARIDADE - CR</b> </div>  </div>			
<b>Registro n.º</b>	<b>Data da consulta:</b>	<b>CR emitido em:</b>	<b>CR válido até:</b>
2826355	23/01/2023	23/01/2023	23/04/2023
<b>Dados básicos:</b>			
CPF: 175.663.908-64 Nome: EDUARDO AUGUSTO ROCHA CAMPOS <b>Endereço:</b> logradouro: RUA BRAZ PAULO SALLES N.º: 125 Complemento: Bairro: CAMPESTRE Município: PIRACICABA CEP: 13401-839 UF: SP			
<b>Cadastro Técnico Federal de Atividades e Instrumentos de Defesa Ambiental – CTF/AIDA</b>			
<b>Código CBO</b>	<b>Ocupação</b>	<b>Área de Atividade</b>	
2221-20	Engenheiro Florestal	Coordenar atividades agrossilvipecuárias e o uso de recursos naturais renováveis e ambientais	
<p>Conforme dados disponíveis na presente data, CERTIFICA-SE que a pessoa física está em conformidade com as obrigações cadastrais do CTF/AIDA.</p> <p>A inscrição no Cadastro Técnico Federal de Atividades e Instrumentos de Defesa Ambiental – CTF/AIDA constitui declaração, pela pessoa física, do cumprimento de exigências específicas de qualificação ou de limites de atuação que porventura sejam determinados pelo respectivo Conselho de Fiscalização Profissional.</p> <p>O Certificado de Regularidade emitido pelo CTF/AIDA não desobriga a pessoa inscrita de obter licenças, autorizações, permissões, concessões, alvarás e demais documentos exigíveis por instituições federais, estaduais, distritais ou municipais para o exercício de suas atividades, especialmente os documentos de responsabilidade técnica, qualquer o tipo e conforme regulamentação do respectivo Conselho de Fiscalização Profissional, quando exigíveis.</p> <p>O Certificado de Regularidade no CTF/AIDA não produz qualquer efeito quanto à qualificação e à habilitação técnica da pessoa física inscrita.</p>			
<b>Chave de autenticação</b>		STWU61NT2YYZ4HQQ	