

Nota da Ata da 81ª Reunião Ordinária do Comitê de Padronização das Informações em Saúde Suplementar (COPISS), realizada em 01 de dezembro de 2015.

1. Monitoramento do envio dos dados do Padrão TISS à ANS (item “e” da Ata)

1.1. Quantidade de operadoras que não enviaram arquivos. Competências de 09/2014 a 09/2015. Posição em 27/11/2015.

Modalidade	Competência TISS												
	2014/09	2014/10	2014/11	2014/12	2015/01	2015/02	2015/03	2015/04	2015/05	2015/06	2015/07	2015/08	2015/09
Autogestão	39	39	36	35	34	30	28	29	29	29	32	33	35
Cooperativa Médica	14	14	13	12	12	12	17	16	13	15	16	15	20
Cooperativa odontológica	19	19	15	15	14	9	11	12	11	15	11	11	15
Filantropia	10	7	8	8	5	6	4	4	4	5	4	4	5
Medicina de Grupo	68	67	57	56	56	60	57	53	55	60	58	60	63
Odontologia de Grupo	69	74	73	69	70	72	70	69	73	75	78	77	83
Seguradora Especializada em Saúde	1	1	2	2	2	2	2	2	2	2	2	2	2

1.2. Quantidade de operadoras que enviaram arquivos e não incorporaram nenhum lançamento. Competências de 09/2014 a 09/2015. Posição em 27/11/2015.

Modalidade	Competência TISS												
	2014/09	2014/10	2014/11	2014/12	2015/01	2015/02	2015/03	2015/04	2015/05	2015/06	2015/07	2015/08	
Autogestão	8	10	8	12	9	10	11	8	10	6	5	7	
Cooperativa Médica	8	11	8	12	10	11	1	2	0	0	0	0	
Cooperativa odontológica	7	10	7	7	5	1	2	2	2	2	2	2	
Filantropia	0	2	1	2	5	2	3	1	3	2	2	1	
Medicina de Grupo	12	12	14	13	17	9	7	6	3	1	2	4	
Odontologia de Grupo	8	12	9	12	5	4	6	3	1	4	2	2	
Seguradora Especializada em Saúde	1	2	2	2	1	0	1	0	0	0	0	0	

1.3. Incorporação de dados do Padrão TISS na base ANS. Competências de 09/2014 a 09/2015. Posição em 27/11/2015.

Modalidade	Competência TISS												
	201409	201410	201411	201412	201501	201502	201503	201504	201505	201506	201507	201508	201509
Autogestão	Red	Red	Yellow	Yellow	Yellow	Yellow	Yellow	Yellow	Yellow	Yellow	Yellow	Yellow	Yellow
Cooperativa Médica	Yellow	Yellow	Yellow	Yellow	Yellow	Yellow	Green	Blue	Blue	Blue	Blue	Blue	Blue
Cooperativa odontológica	Yellow	Yellow	Yellow	Yellow	Yellow	Yellow	Green	Green	Green	Green	Blue	Blue	Blue
Filantropia	Yellow	Yellow	Yellow	Yellow	Yellow	Yellow	Yellow	Yellow	Yellow	Green	Green	Green	Green
Medicina de Grupo	Red	Red	Red	Red	Yellow	Yellow	Yellow	Yellow	Yellow	Yellow	Yellow	Yellow	Yellow
Odontologia de Grupo	Red	Red	Red	Red	Red	Red	Yellow	Yellow	Yellow	Yellow	Yellow	Yellow	Yellow
Seguradora Especializada em Saúde	Yellow	Yellow	Yellow	Yellow	Yellow	Yellow	Yellow	Yellow	Yellow	Green	Blue	Blue	Green

até 30%	Red
>30 até 60%	Yellow
>60% até 70%	Green
> 70%	Blue

1.4. Incorporação de dados do Padrão TISS na base ANS. Competências de 09/2014 a 09/2015. Posição em 27/07/2015.

Competência	Lançamentos Incorporados	Lançamentos com Erros	Lançamentos Corrigidos	Lançamentos com Erros Chave	Lançamentos a corrigir	Indicador de Incorporação
2014/09	37.961.583	31.495.308	13.825.466	7.893.983	9.775.859	34,99%
2014/10	35.636.081	24.364.912	6.165.076	5.325.743	12.874.093	35,85%
2014/11	34.751.391	24.375.361	5.550.505	4.922.263	13.902.593	35,28%
2014/12	34.886.235	30.051.441	6.126.285	4.891.086	19.034.070	35,97%
2015/01	31.706.629	28.258.942	7.065.589	4.813.978	16.379.375	38,96%
2015/02	34.513.248	21.686.456	6.186.887	3.056.513	12.443.056	44,04%
2015/03	39.794.460	16.042.345	4.321.159	3.613.274	8.107.912	47,37%
2015/04	46.834.119	12.207.507	2.211.500	3.152.341	6.843.666	51,53%
2015/05	46.490.366	14.336.971	1.725.642	2.706.584	9.904.745	54,14%
2015/06	52.169.466	11.087.406	1.144.525	2.724.211	7.218.670	56,14%
2015/07	55.110.630	9.436.193	494.274	2.807.592	6.134.327	58,56%
2015/08	53.892.772	8.379.067	340.287	3.776.467	4.262.313	60,23%
2015/09	52.742.374	4.769.328	299.278	1.744.827	2.725.223	59,12%

1.5. Indicador de incorporação de dados do Padrão TISS na base ANS, por modalidade. Competências de 09/2014 a 09/2015. Posição em 27/11/2015.

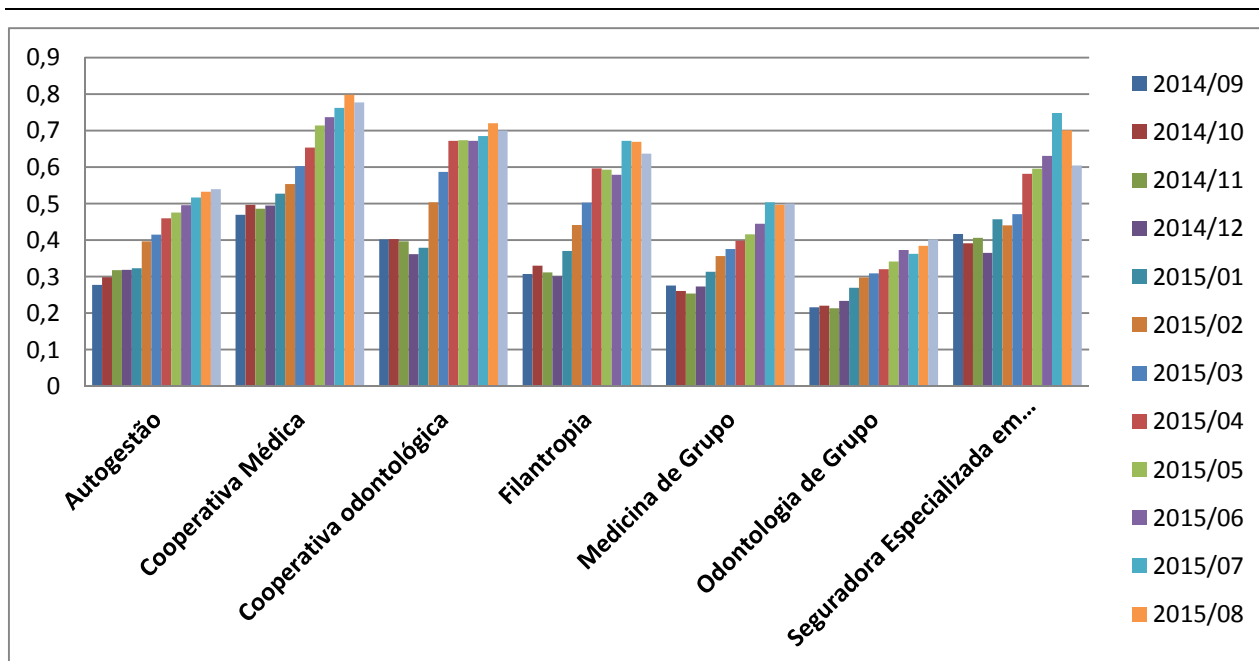

2. Aprimoramento do Padrão TISS

2.1. Versão dezembro/2015 (item “j” da Ata)

2.1.1. Atualização do Componente de Representação de Conceitos em Saúde para inclusão de procedimentos decorrentes da publicação da RN 387, 29/10/2015 que atualiza o Rol de Procedimentos e eventos da ANS.

2.1.2. Atualização do Componente Organizacional.

2.2. Nova versão (item “k” da Ata)

2.2.1. Alterações no Componente de Conteúdo e Estrutura:

- o Inclusão de nova mensagem da operadora para as beneficiárias de informações sobre parto, para atendimento à RN 368, de 06/01/2015. A nova mensagem contemplará a identificação do beneficiário solicitante, as informações da solicitação, a Identificação da operadora, a quantidade e o percentual de cirurgias cesáreas e partos normais da operadora, do estabelecimento de saúde e do profissional executante;
- o Alterações na mensagem de utilização de serviços da operadora para o beneficiário em atendimento à RN 389, de 26/11/2105, que dispõe sobre a transparência das informações no âmbito da saúde suplementar;
- o No Anexo de solicitação de quimioterapia, serão incluídos os campos Tumor, Nódulo, Metástase e Número de dias do ciclo atual. Serão alterados o

tamanho do campo Dosagem de 3,2 para 5,2 e a descrição dos campos Dose e Frequência.

- o No Anexo de solicitação de radioterapia serão excluídos os campos Data prevista, Tabela, Código do Procedimento, Descrição e Quantidade.
- o Alterações na mensagem de Envio de Dados para a ANS para contemplar o pagamento por evento ou procedimento à operadora intermediária, a contratação por valor preestabelecido para realização de um conjunto de eventos, em determinado período e o fornecimento de medicamentos ou materiais diretamente aos beneficiários pela operadora e ainda, despesas assistenciais referentes a outras formas de remuneração;
- o Informação do atendimento (pagamento por procedimento ao prestador, à operadora intermediária, atendimentos referentes à contratação por valor preestabelecido) serão incluídos o registro ANS da operadora (intercâmbio eventual, rede indireta), a identificação da contratação por valor preestabelecido e o número da guia principal de SP/SADT;
- o No caso da contratação por valor preestabelecido para realização de um conjunto de eventos, em determinado período, será incluída nova estrutura para identificação do prestador, da competência e do valor preestabelecido para cobertura contratada na competência.
- o No caso de fornecimento de medicamentos ou materiais pela operadora diretamente aos beneficiários, será incluída uma nova estrutura para identificação do beneficiário, identificação do item assistencial fornecido, valores do item assistencial fornecido e valor de coparticipação.
- o Para informação de despesas assistenciais referentes a outras formas de remuneração, será incluída nova estrutura contendo a identificação do recebedor, competência e o valor informado, de glosa e pago na competência.

2.2.2. No Componente de Representação de Conceitos em Saúde serão incluídas as terminologias de: Categoria de despesa, Tumor, Nódulos, Metástase, Versão do Padrão TISS e Modo de troca de informações.

3. Oficinas de Monitoramento do Envio de Dados do Padrão TISS à ANS (item “n” da Ata)

3.1. Quadro de presença de operadoras nas oficinas de Monitoramento do Envio de Dados do Padrão TISS à ANS no Rio de Janeiro, São Paulo e Belo Horizonte em 2015.

Local	Data	Operadoras					Presentes		
		Convocadas	Presentes	%	Convidadas presentes	Total	Operadoras	Representantes	Total
Rio de Janeiro	08/10/2015	38	24	63,00	2	26	64	3	67
São Paulo	15/10/2015	44	30	68,18	22	52	44	4	48
Belo Horizonte	13/11/2015	46	23	50,00	27	50	81	2	83
Total		128	77	60,16	51	128	189	9	198

3.2. Erros mais frequentes no lançamento do envio de dados (53% do total) – Estado: RJ

- O código do procedimento/item assistencial não foi encontrado na terminologia (TUSS);
- Item de tabela própria preenchido com zeros;
- Guia do prestador ou da operadora não preenchidos com zeros em reembolso ou quando não houver;
- Identificação do reembolso (nº ou 0) não preenchida;
- Solicitação de internação sem nº quando o tipo de guia internação ou honorário;
- O número da guia de solicitação de internação preenchido quando tipo de guia de consulta ou tratamento odontológico.

3.3. Erros mais frequentes no lançamento do envio de dados (59% do total) – Estado: SP

- O campo indicador de envio em papel não foi preenchido “S ou N” (preenchimento obrigatório);
- Duplicidade de nº de DNV; DO e CID;
- Campo de preenchimento obrigatório com caracteres de controle (quebra de linha, carriage return, etc);
- Tipo de guia, Consulta, SP/SADT, Internação sem o indicador de RN (“S ou N”).

3.4. Erros mais frequentes no lançamento do envio de dados (64% do total) – Estado: MG

- O código do procedimento/item assistencial não foi encontrado na terminologia (TUSS);
- Item de tabela própria preenchido com uma sequência de zeros;

- Código do grupo de procedimento inválido (tabela 63).

Rio de Janeiro, 01 de dezembro de 2015.

Marizélia Leão Moreira
(ANS)

Adalberto Baccarin
(UNIODONTO)

Anderson Antônio Monteiro Mendes
(UNIDAS)

Carlos Eduardo Ferreira de Moura
(CBR)

Celina Maria Ferro de Oliveira
(ANS)

César Augusto Cunha
(ANAHP)

Clarice Tavares Maia
(SAS/MS)

Francisco Edilberto Gomes Bonfim
(ANS)

Guido Rafael le Senechal Salatino
(DATASUS)

João de Lucena Gonçalves
(CNS)

Juliane Martins
(CMB)

Liane Quintanilha Simões
(CFN)

Luciana Yonezawa Tamada
(Unimed Brasil)

Luis Gustavo Gasparini Kiatake
(SBIS)

Luiz Antônio de Biase Nogueira
(ABRAMGE)

Maria Cristina Borges de Oliveira
(CFFa)

Marlene Izidro Vieira
(COFFITO)

Paulo Sérgio Roffé Azevedo
(SBPC/ML)

Roberto Vellasco
(FBH)

Rodrigo Dias Villela
(SINOG)

Rosemeire Ishiguro de Lima
(FENASAÚDE)

Tatiana Rodrigues
(Fenafisio)

Tito Pereira Filho
(CFO)