

MANUAL PARA PLEITO DE
AUTORIZAÇÃO DE OPERAÇÃO
PARA DISTRIBUIDOR DE
ASFALTOS

Superintendência de Distribuição e Logística- SDL
Coordenação Geral de Autorizações - CRAT



anp
Agência Nacional
do Petróleo,
Gás Natural e Biocombustíveis

MANUAL PARA PEDIDO DE **AUTORIZAÇÃO DE OPERAÇÃO PARA DISTRIBUIDOR DE ASFALTOS**

Superintendência de Distribuição e Logística- SDL
Coordenação Geral de Autorizações - CRAT



anp
Agência Nacional
do Petróleo,
Gás Natural e Biocombustíveis



SUMÁRIO

1. INTRODUÇÃO	4
2. REQUERIMENTO DE AUTORIZAÇÃO	5
3. FICHA DE COMPROVAÇÃO DE TANCAGEM (FCT)	7
4. COMPROVANTE DE PROPRIEDADE OU POSSE	8
5. ALVARÁ DE FUNCIONAMENTO	11
6. LICENÇA DE OPERAÇÃO (LO).....	12
7. ALVARÁ DE VISTORIA DO CORPO DE BOMBEIROS	13
8. MEMORIAL DESCRITIVO.....	14
9. PLANTA DE LOCAÇÃO (<i>As Built</i>)	16
10. PROJETO DOS TANQUES (<i>As Built</i>).....	19
11. FLUXOGRAMA DE ENGENHARIA (<i>As Built</i>)	21
12. PROJETO DO SISTEMA DE COMBATE A INCÊNDIO (<i>As Built</i>).....	23
13. PLANTA DE CLASSIFICAÇÃO ELÉTRICA DE ÁREA DA INSTALAÇÃO (<i>As Built</i>)	25
14. PLANTA DE ATERRAMENTO DA INSTALAÇÃO (<i>As Built</i>)	26
15. LAUDO DE INTEGRIDADE DE TANQUES	27
16. LAUDO DE CONFORMIDADE DO SISTEMA ELÉTRICO E DE ATERRAMENTO.....	28
17. RELATÓRIO FOTOGRÁFICO DA INSTALAÇÃO	29
18. COMPROVAÇÃO DE LABORATÓRIO.....	30
19. REFERÊNCIAS.....	31

1. INTRODUÇÃO

O principal objetivo deste documento é dar suporte aos agentes regulados pela Superintendência de Distribuição e Logística (SDL) quanto à obtenção de Autorização de Operação (AO) para distribuidor de asfaltos.

O manual engloba os seguintes cenários, conforme disposto na Resolução ANP nº 02/2005 e no art. 4º, da Resolução ANP nº 784/2019. A saber:

- Operação de nova instalação;
- Alteração da capacidade de armazenamento de instalação existente;
- Transferência de titularidade;
- Alteração de base individual para base compartilhada, e vice-versa;
- Alteração de administrador ou administrado; ou
- Redução de classe de produto no tanque, nos termos da Norma ABNT NBR 17.505 - Armazenamento de líquidos inflamáveis e combustíveis, quando não estiver contemplada na autorização de operação em vigor.

Aqui são abordados diversos exemplos, assim como um tutorial detalhado de inserção de documentos de referência no Sistema Eletrônico de Informações (SEI), visando elucidar o processo e proporcionando uma futura otimização no tempo das análises.

2. REQUERIMENTO DE AUTORIZAÇÃO

Para o envio do Requerimento de Autorização de Operação (AO) de Distribuidor de asfaltos, o agente deverá selecionar, no campo “Tipo de Documento”, a opção “**Requerimento**”, como ilustrado na Figura 1:

Figura 1: Seleção no campo “Tipo de Documento”

Tipo do Documento:

A imagem mostra uma interface de usuário com uma lista suspensa rotulada "Tipo do Documento:". A lista contém as seguintes opções: Release, Representação, **Requerimento** (destacado em azul), Requisição, Rescisão, Resolução, Resultado, Resumo, Roteiro, Rótulo, Sentença, Sinopse, Solicitação, Solicitação de Capacitação (SPAC), Sumário, Súmula, Tabela, Tabela de Acatamentos de Comentários e Sugestões, Telegrama e Termo. Uma seta para cima está visível no canto superior direito da lista, e uma seta para baixo está no canto inferior direito.

Fonte: SEI, 2021 (adaptado)

Adiante, será necessário preencher o campo “Data do Documento” com a data referente ao dia de envio do documento. Para o campo “Número / Nome na Árvore”, o agente deverá preencher com o texto “**de Autorização de Operação**”, conforme indicado na Figura 2. O agente deverá seguir, ainda, os demais passos indicados na Figura 2, para “Formato” e “Nível de Acesso” e, por fim, anexar o arquivo clicando na opção “Escolher arquivo”.

Figura 2: Seleção no campo “Tipo de Documento”

A imagem mostra um formulário de autorização de operação. Os campos preenchidos são: "Tipo do Documento:" com o valor "Requerimento"; "Data do Documento:" com a data "13/08/2021"; "Número / Nome na Árvore:" com o texto "de autorização de operação"; "Formato:" com a opção "Nato-digital" selecionada; e "Nível de Acesso:" com a opção "Público" selecionada. Abaixo do formulário, há uma seção "Anexar Arquivo:" com o botão "Escolher arquivo" e o texto "Nenhum arquivo selecionado".

Fonte: SEI, 2021 (adaptado)

Sugere-se que o Requerimento de Autorização de Operação siga o texto indicado na Figura 3, adequando às informações do agente.

Figura 3: Modelo de Requerimento

REQUERIMENTO

(RAZÃO SOCIAL DA EMPRESA) pessoa jurídica, inscrita no CNPJ (XX.XXX.XXX/0001-YY), com sede a (LOGRADOURO), (CIDADE), (ESTADO), (CEPXXXXX-XXX), solicita a outorga de Autorização de Operação para Distribuidor de Asfaltos, localizada a (LOGRADOURO), (CIDADE), (ESTADO), (CEPXXXXX-XXX), (COORDENADAS GEOGRÁFICAS EM SIRGAS 2000), conforme Resoluções ANP nº 784/2019 e nº 02/2005.

(nome do representante legal)

Fonte: ANP, 2022

Por fim, após a submissão do Requerimento, será necessário o envio do documento de identificação do representante legal ou preposto, acompanhado de cópia de instrumento de procuração do preposto, quando for o caso. Para tanto, é indicado que o agente selecione, no campo “Tipo de Documento”, a opção cabível, como por exemplo, “**RG**” ou “**CNH**”. Ressalta-se que, nesse caso, o campo “Nível de Acesso” deverá ser “**Restrito**”, selecionando no campo “Hipótese Legal” a opção “**Informação Pessoal**”. Ademais, No caso de envio de instrumento de procuração, selecionar a opção “**Procuração**”.

3. FICHA DE COMPROVAÇÃO DE TANCAGEM (FCT)

O agente terá acesso ao modelo de FCT pelo seguinte link: <https://www.gov.br/anp/pt-br/assuntos/distribuicao-e-revenda/distribuidor/quero-ser-distribuidor-3>. Caso o agente apresente qualquer dúvida acerca do preenchimento da FCT, ele poderá consultar o documento “**Instrução de preenchimento do FCT**”, disponível na mesma página, através do link <https://www.gov.br/anp/pt-br/assuntos/distribuicao-e-revenda/distribuidor/qd/manual-de-preenchimento-fct-de-asfaltos.pdf>. Salienta-se que o documento da FCT deverá ser **protocolizado, preferencialmente, em formato Excel**.

4. COMPROVANTE DE PROPRIEDADE OU POSSE

Para o envio do Comprovante de Propriedade, o agente deverá selecionar, no campo “Tipo de Documento”, a opção “**Registro**”, de forma análoga ao que foi feito na Figura 1. Adiante, será necessário preencher o campo “Data do Documento” com a data referente ao dia de envio do documento. Para o campo “Número / Nome na Árvore”, o agente deverá preencher com o texto “**RGI**”, de forma análoga ao que foi ilustrado na Figura 2. O agente deverá seguir, ainda, os demais passos indicados na Figura 2, para “Formato” e “Nível de Acesso” e, por fim, anexar o arquivo clicando na opção “Escolher arquivo”. Sugere-se que o documento protocolizado tenha a seguinte construção indicada na Figura 4. Ressalta-se que a RGI deve se encontrar atualizada, **emitida há no máximo 1 (um) ano**, referente à matrícula do imóvel em questão.

Figura 4: Modelo de RGI

OFICIAL DE REGISTRO DE IMÓVEIS E ANEXOS DE ITAPEÇERICA DA SERRA - SP
FIG. 01
 VALDECIER BERNARDO CASTIGLIONI
 OFICIAL

REGISTRO DE IMÓVEIS
 ITAPEÇERICA DA SERRA - ESTADO DE SÃO PAULO
 Livro de Série - 05 - de setembro Nº 2002

IMÓVEL - Um **prédio residencial** situado na _____, e seu respectivo terreno constituído de parte de lote da quadra do loteamento denominado JARDIM SANTA ROSA, em zona urbana, no distrito e município de Taboão da Serra, Comarca de ItapeçERICA da Serra, que assim se descreve: medindo 4,40ms de frente para a referida rua, 30,60ms de frente aos fundos do lado esquerdo da quadra referida rua olha para o imóvel, onde confronta com o prédio nº _____; na de frente aos fundos do lado direito da quadra referida rua olha para o imóvel, onde confronta com o lote nº _____ e 4,50ms nos fundos, onde confronta com o lote nº _____, encerrando a área de 130,00ms². CADASTRO Nº _____

PROPRIETÁRIOS:- **JOÃO**, comerciante, RG. _____, casado pelo regime da comunhão de bens anterior a vigência da Lei 5.915/77 com **MARIA**, do lar, R.G.N. _____ e C.I.C. _____, brasileiros, domiciliados na Rua _____, 150, Taboão da Serra.-

REG. ANTERIOR:- Registro nº _____, deste Registro de Imóveis, feito em 08 de dezembro de 1995.-

DIGNA R DA CND. SANTANA
 Escrevente

Em 17 de setembro de 2002
 Conforme requerimento de 12 de setembro de 2002 e cédula de identidade expedida pela Secretaria da Segurança Pública do Estado de São Paulo, em 19 de janeiro de 1996, verificou-se que **JOÃO** é portador do nº _____ e não é como consta. Em _____ averbej. Emolumentos de Oficial R\$ 5,92 - Guia 175/2002- Protocolo nº _____ (vide verso)

Av. Itália 15 de Novembro, 845 - Centro - ItapeçERICA da Serra/SP - CEP 06830-100 - Tel.: (11)4666-2144 - Fax: (11) 4666-7490 e-mail: registroimoveis@gmail.com

Fonte: Jusbrasil, 2022 (adaptado)

Caso a posse da propriedade seja proveniente de **doações** condicionadas de terrenos realizadas por **órgãos de administração pública** municipal, estadual ou federal, deverá ser feita a **apresentação do referido ato** para obtenção de autorização de operação, observado o cumprimento das condicionantes. Além disso, no caso de **posse decorrente de contrato**, deverá ser feita a apresentação do instrumento correspondente, **com prazo de validade igual ou superior a cinco anos, com expressa previsão de renovação**. Para fins de ilustração, a Figura 5 e a Figura 6 demonstram os documentos citados:

Figura 5: Modelo de Contrato de Arrendamento

CONTRATO PARA ARRENDAMENTO DE ESTABELECIMENTO COMERCIAL

DAS PARTES CONTRATANTES

ARRENDADORA:-----, brasileira, ----, com residência e domicílio na cidade de -----
----- Bairro Centro, CEP -----, portadora do RG N.º -----
----- (expedida em ___/___/___) e do CPF N.º -----

ARRENDATÁRIO:-----, brasileiro, casado, autônomo, com residência e domicílio na cidade de Belém - PA, no -----
----- bairro Pedreira, CEP 68087-270, portador do RG N.º -----
SSP/ PA (expedida em----/----/----) e do CPF -----

As partes acima identificadas têm, entre si, justas e acertadas o presente Contrato de Arrendamento de estabelecimento comercial, que se regerá pelas cláusulas seguintes e pelas condições descritas no presente.

DO OBJETO DO CONTRATO

Cláusula 1ª. O presente contrato tem como objeto, o estabelecimento comercial com as seguintes descrições sala de recepção, ---- quarto, cozinha, localizado na -----
-----, nº-----, bairro -----, Cidade -----, de propriedade de arrendadora que será repassado em arrendamento para o arrendatário.

Cláusula 2ª. Acompanham o imóvel onde está situado o estabelecimento comercial, objeto deste contrato, os bens móveis e imóveis listados em documento anexo, onde se encontra também uma descrição específica dos mesmos, assim como fotos, a fim de que se possa avaliar o estado de conservação em que se encontram.

DO PRAZO DE VIGENCIA

Cláusula 3ª. O presente arrendamento terá o lapso temporal de 2anos, iniciando-se no dia ---/---/----- e terminando no dia ---/---/-----, com posterior renovação ou a desocupação do imóvel.

DOS VALORES

Cláusula 4ª. Ficam convencionado entre arrendadora e arrendatários as seguintes formas descritas: abaixo.

Fonte: Scribd, 2022 (adaptado)

Figura 6: Modelo de Contrato de Doação ou Cessão



ESTADO DO RIO GRANDE DO SUL
PREFEITURA MUNICIPAL DE QUARAI
Palácio Dr. Heraclides Santa Helena
SETOR DE COMPRAS E LICITAÇÕES

Anexo I – MINUTA DE CONTRATO
CONCESSÃO DE DIREITO REAL DE USO

O MUNICÍPIO DE QUARAI/RS, pessoa jurídica de direito público, inscrito no CNPJ sob nº 88.123.492/0001-53, com sede na Av. Artigas nº 310, Quaraí/RS, neste ato representado pelo Sr. Prefeito Municipal Sr. _____, portadora do CPF nº _____ RG _____, residente e domiciliada nesta cidade, adiante simplesmente denominado **CONCEDENTE** e a empresa _____, inscrita no CNPJ sob o nº _____, estabelecida na cidade de _____, Rua _____, Bairro _____, neste ato representado _____, Sr. _____, inscrito no CPF sob o nº _____ e RG nº _____, residente e domiciliado na cidade de _____, Rua _____, Bairro _____, doravante denominada simplesmente **CONCESSIONÁRIA**, por este instrumento e na melhor forma de direito, acordam, vinculados ao Edital de **Concorrência Pública nº 014/2014**, o que segue:

CLÁUSULA PRIMEIRA: A presente licitação visa a Concessão Onerosa de Direito Real de Uso, com pagamento mensal, mediante obra pública, do abatedouro/frigorífico de uma área de 200.506,63 m², localizada na zona urbana do Município e de uma área construída de 210,60m², de edificação rudimentar, em alvenaria e cobertura de zinco, conforme memorial descritivo em anexo, visando a implantação de atividade exclusivamente industrial de abate de bovinos e ovinos, resfriamento e congelamento, fabricação de manipulados cárnicos/embutidos e outros congêneres, como fonte geradora de empregos e de rendas aos municípios e aos cofres públicos, tudo em conformidade com as Leis Municipais nº 3.013 de 12 de junho de 2012 e nº 3.039 de 06 de novembro de 2012.

Fonte: Prefeitura do Rio Grande do Sul, 2014 (adaptado)

6. LICENÇA DE OPERAÇÃO (LO)

Para o envio da Licença de Operação (LO) ambiental, o agente deverá selecionar, no campo “Tipo de Documento”, a opção “**Licença**”, de forma análoga ao que foi feito na Figura 1. Adiante, será necessário preencher o campo “Data do Documento” com a data referente ao dia de envio do documento. Para o campo “Número / Nome na Árvore”, o agente deverá preencher com o texto “**de Operação Ambiental**”, de forma análoga ao que foi ilustrado na Figura 2. O agente deverá seguir, ainda, os demais passos indicados na Figura 2, para “Formato” e “Nível de Acesso” e, por fim, anexar o arquivo clicando na opção “Escolher arquivo”. Sugere-se que o documento protocolizado tenha a seguinte construção indicada na Figura 8. Ressalta-se que o Licença de Operação ambiental deve ser expedida pelo órgão ambiental **estadual** competente, **em nome da interessada, dentro do prazo de validade e no endereço da instalação**. Ademais, quando o documento for expedido por **órgão municipal**, o agente econômico também deverá incluir o documento que consta a delegação de competência dada por órgão estadual ou decreto.

Figura 8: Modelo de Licença de Operação Ambiental

 GOVERNO DO ESTADO DE SÃO PAULO SECRETARIA DO MEIO AMBIENTE CETESB - COMPANHIA AMBIENTAL DO ESTADO DE SÃO PAULO	02	Processo N°
	LICENÇA DE OPERAÇÃO VALIDADE ATÉ : 05/08/2021	
Novos Equipamentos		
IDENTIFICAÇÃO DA ENTIDADE		
Nome CENTRO AUTOMOTIVO		CNPJ
Logradouro		Cadastro na CETESB
Número	Complemento	Bairro
		CEP
		Município SÃO PAULO
CARACTERÍSTICAS DO PROJETO		
Atividade Principal		
Descrição Combustíveis e lubrificantes para veículos; comércio varejista		
Bacia Hidrográfica 2 - TIETÉ ALTO ZONA METROPOLITANA	UGRHI 6 - ALTO TIETÉ	
Corpo Receptor 4	Classe	
Área (metro quadrado)		
Terreno	Construída	Atividade no Ar Livre
Novos Equipamentos		Área de múltipla utilização

Fonte: Ferrari soluções em engenharia, 2017 (adaptado)

7. ALVARÁ DE VISTORIA DO CORPO DE BOMBEIROS

Para o envio do Alvará de Vistoria do Corpo de Bombeiros responsável pela jurisdição, o agente deverá selecionar, no campo “Tipo de Documento”, a opção “**Alvará**”, de forma análoga ao que foi feito na Figura 1. Adiante, será necessário preencher o campo “Data do Documento” com a data referente ao dia de envio do documento. Para o campo “Número / Nome na Árvore”, o agente deverá preencher com o texto “**de Vistoria do Corpo de Bombeiros**”, de forma análoga ao que foi ilustrado na Figura 2. O agente deverá seguir, ainda, os demais passos indicados na Figura 2, para “Formato” e “Nível de Acesso” e, por fim, anexar o arquivo clicando na opção “Escolher arquivo”. Sugere-se que o documento protocolizado tenha a seguinte construção, indicada na Figura 9. Ressalta-se que o Licença de Operação ambiental deve ser **em nome da interessada, dentro do prazo de validade e no endereço da instalação.**

Figura 9: Modelo de Alvará de Vistoria do Corpo de Bombeiros

CORPO DE BOMBEIROS
POLÍCIA MILITAR DO ESTADO DE SÃO PAULO
CORPO DE BOMBEIROS
ALTO DE VISTORIA DO CORPO DE BOMBEIROS
AVCB Nº

O CORPO DE BOMBEIROS EMITE O PRESENTE ALTO DE VISTORIA, POR MEIO DO SISTEMA ELETRÔNICO VIA FÁCIL BOMBEIROS, PARA A EDIFICAÇÃO OU ÁREA DE RISCO ABAND, NOS TERMOS DO REGULAMENTO DE SEGURANÇA CONTRA INCÊNDIO DO ESTADO DE SÃO PAULO.

Projeto Nº: _____ NH: _____
 Endereço: _____
 Complemento: _____
 Município: _____
 Ocupação: _____
 Proprietário: _____
 Responsável pelo Uso: _____
 Responsável Técnico: _____
 CREA/CAU: _____
 Área Total (m²): _____
 Área Aprovada (m²): _____
 Validade: _____
 Vistoriador: _____
 Homologação: _____

NOTAS: 1) O AVCB deve ser afixado na entrada principal da edificação, em local visível ao público. 2) Compete ao proprietário ou responsável pelo uso da edificação a responsabilidade de renovar o AVCB e de manter as medidas de segurança contra incêndio em condições de utilização, preservando a sua adequada manutenção, sob pena de cassação do AVCB, independente das responsabilidades cíveis e criminais.

de Janeiro de 2016

Documento emitido eletronicamente pelo Sistema Via Fácil Bombeiros. Para verificar sua autenticidade acesse a página do Corpo de Bombeiros www.corpodobombeiros.sp.gov.br, ou utilize o aplicativo para dispositivos móveis "Bombeiros SP".

Fonte: Word Fire, 2022 (adaptado)

8. MEMORIAL DESCRITIVO

Para o envio do Memorial Descritivo, o agente deverá selecionar, no campo “Tipo de Documento”, a opção “**Memorial**”, de forma análoga ao que foi feito na Figura 1. Adiante, será necessário preencher o campo “Data do Documento” com a data referente ao dia de envio do documento. Para o campo “Número / Nome na Árvore”, o agente deverá preencher com o texto “**Descritivo**”, de forma análoga ao que foi ilustrado na Figura 2. O agente deverá seguir, ainda, os demais passos indicados na Figura 2, para “Formato” e “Nível de Acesso” e, por fim, anexar o arquivo clicando na opção “Escolher arquivo”. Sugere-se que o documento protocolizado tenha a seguinte construção, indicada nos tópicos adiante e na Figura 10:

1. Endereço da instalação;
2. Descrição do(s) processo(s) e do parque de tancagem, evidenciando capacidades e produtos armazenados;
3. Condições operacionais (tais como temperatura, pressão e vazão) normais, máximas e mínimas e de projeto;
4. No caso de bacia(s) de contenção de tanque(s), memória de cálculo de dimensionamento do volume mínimo da(s) bacia(s) em questão;
5. Normas técnicas relevantes ao projeto e à operação da instalação;
6. Para cada tanque:
 - a. Descrição da(s) bacia(s) de contenção;
 - b. Altura(s) do(s) dique(s) de contenção;
 - c. Se contém aspersores;
 - d. Se contém câmara de espuma;
 - e. Diâmetro, quantidade e tipo de respiro(s).

Figura 10: Tabela para Memorial Descritivo

Bacia	TQ	Altura Dique (m)	Aspersor Sim/Não	Câmara de espuma (Qty e Ø/ Não possui)	Respiro (Qty, Ø) (Aberto, VPV, CC, VPV+CC)

Fonte: ANP, 2021 (adaptado)

Por fim, salienta-se a necessidade de envio da Anotação de Responsabilidade Técnica (ART), proveniente de engenheiro responsável pelo projeto, habilitado na área. Ratifica-se que não é aceito Registro de Responsabilidade Técnica (RRT). Para tanto, o envio da ART

deve ser realizado seguindo o passo a passo indicado adiante. Selecionar, no campo “Tipo de Documento”, a opção “**Anotação**”, de forma análoga ao que foi feito na Figura 1. Adiante, será necessário preencher o campo “Data do Documento” com a data referente ao dia de envio do documento. Para o campo “Número / Nome na Árvore”, o agente deverá preencher com o texto “**de Responsabilidade Técnica (Memorial Descritivo)**”, de forma análoga ao que foi ilustrado na Figura 2. O agente deverá seguir, ainda, os demais passos indicados na Figura 2, para “Formato” e “Nível de Acesso” e, por fim, anexar o arquivo clicando na opção “Escolher arquivo”.

9. PLANTA DE LOCAÇÃO (*As Built*)

Para o envio da Planta de Locação, o agente deverá selecionar, no campo “Tipo de Documento”, a opção “**Planta**”, de forma análoga ao que foi feito na Figura 1. Adiante, será necessário preencher o campo “Data do Documento” com a data referente ao dia de envio do documento. Para o campo “Número / Nome na Árvore”, o agente deverá preencher com o texto “**de locação**”, de forma análoga ao que foi ilustrado na Figura 2. O agente deverá seguir, ainda, os demais passos indicados na Figura 2, para “Formato” e “Nível de Acesso” e, por fim, anexar o arquivo clicando na opção “Escolher arquivo”. Caso o agente deseje protocolizar mais de um documento para esse tópico, ele deverá replicar o procedimento citado anteriormente, modificando apenas o campo “Número / Nome na Árvore”, enumerando cada documento. Por exemplo: “**de locação 1**”, “**de locação 2**”, etc. Sugere-se que a documentação protocolizada tenha a seguinte construção, indicada na Figura 11 e na Figura 12. Ademais, o(s) documento(s) deve(m) conter as seguintes informações:

1. Indicação do Norte verdadeiro;
2. Seções transversais e longitudinais, devidamente cotadas, do parque de tanques;
3. Vias internas de circulação, estabelecendo o fluxo de entrada e saída dos caminhões;
4. Distâncias entre o(s) tanque(s) e os pontos de carga, descarga ou conexão mais próxima;
5. Distâncias entre os tanques e a base interna do dique de contenção, quando houver;
6. Distâncias entre o(s) tanque(s) e as edificações;
7. Distâncias entre o(s) tanque(s) e os limites da propriedade;
8. Distâncias entre o(s) tanque(s);
9. Para tanques enterrados, detalhar a cava, o material de enchimento, o poço de monitoramento, e a laje de cobertura;
10. Elevações do terreno acabado, principalmente nas áreas das instalações;
11. Edificações, tanque(s) (dimensão, volume e produto armazenado), plataforma de carregamento/descarregamento, quando houver e demais equipamentos de processo;
12. Confrontantes atuais existentes.

Figura 11: Modelo 1 de Planta de Locação

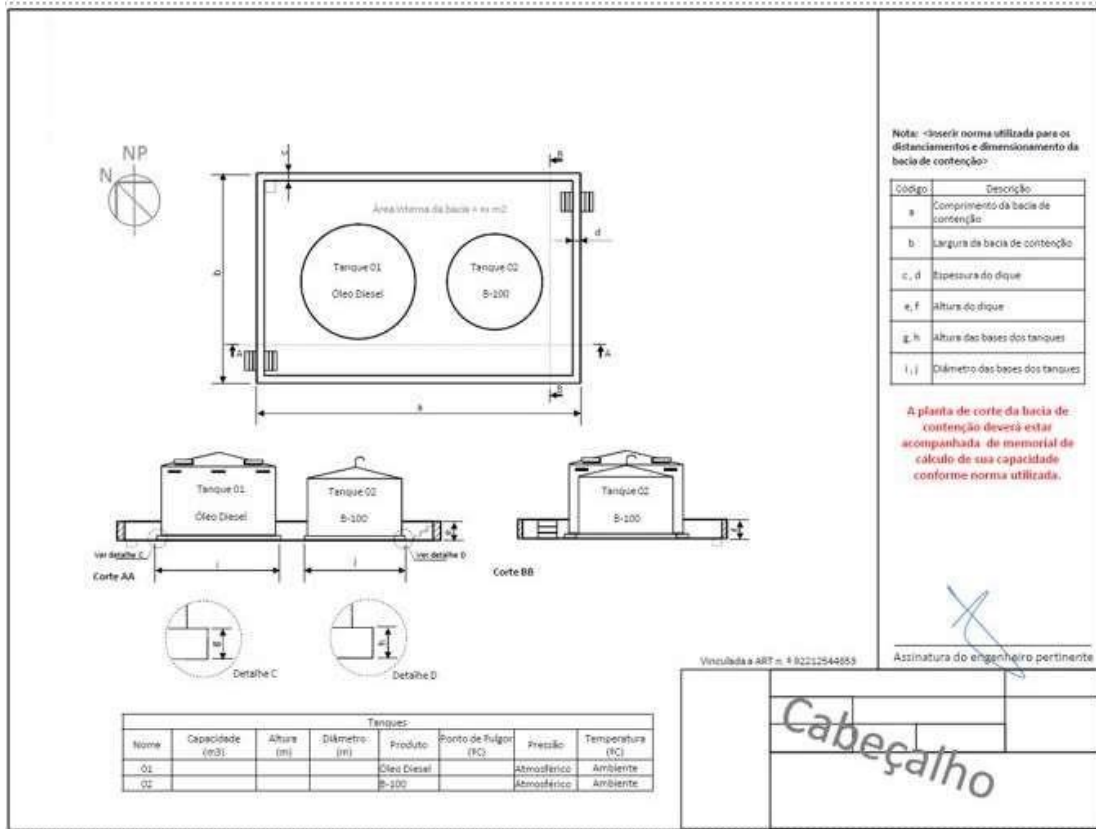

Fonte: ANP, 2021 (adaptado)

Figura 12: Modelo 2 de Planta de Locação

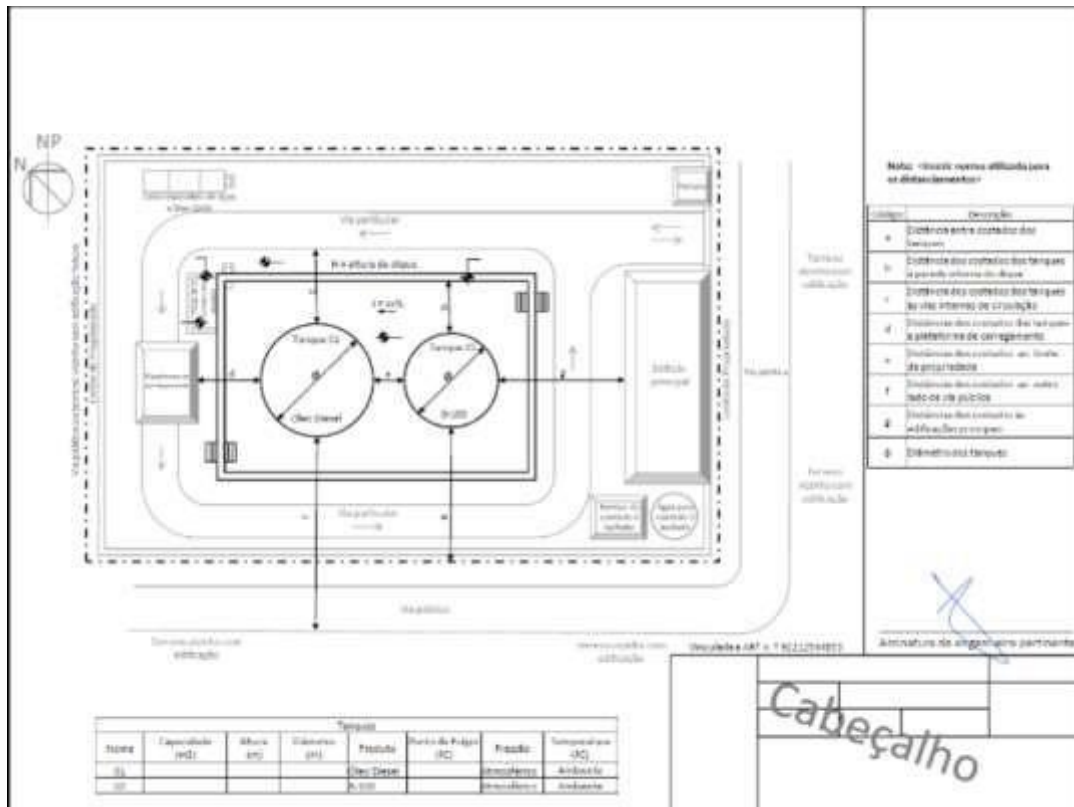

Fonte: ANP, 2021 (adaptado)

Por fim, salienta-se a necessidade de envio da Anotação de Responsabilidade Técnica (ART), proveniente de engenheiro responsável pelo projeto, habilitado na área. Ratifica-se que não é aceito Registro de Responsabilidade Técnica (RRT). Para tanto, o envio da ART deve ser realizado seguindo o passo a passo indicado adiante. Selecionar, no campo “Tipo de Documento”, a opção “**Anotação**”, de forma análoga ao que foi feito na Figura 1. Adiante, será necessário preencher o campo “Data do Documento” com a data referente ao dia de envio do documento. Para o campo “Número / Nome na Árvore”, o agente deverá preencher com o texto “**de Responsabilidade Técnica (Planta de Locação)**”, de forma análoga ao que foi ilustrado na Figura 2. O agente deverá seguir, ainda, os demais passos indicados na Figura 2, para “Formato” e “Nível de Acesso” e, por fim, anexar o arquivo clicando na opção “Escolher arquivo”.

10. PROJETO DOS TANQUES (As Built)

Para o envio do Projeto dos Tanques, o agente deverá selecionar, no campo “Tipo de Documento”, a opção “Projeto”, de forma análoga ao que foi feito na Figura 1. Adiante, será necessário preencher o campo “Data do Documento” com a data referente ao dia de envio do documento. Para o campo “Número / Nome na Árvore”, o agente deverá preencher com o texto “de Tanque nº XX”, de forma análoga ao que foi ilustrado na Figura 2, onde o agente deverá substituir “XX” pelo número do tanque em questão. O agente deverá seguir, ainda, os demais passos indicados na Figura 2, para “Formato” e “Nível de Acesso” e, por fim, anexar o arquivo clicando na opção “Escolher arquivo”. Sugere-se que a documentação protocolizada tenha a seguinte construção, indicada na Figura 13. Ademais, o(s) documento(s) deve(m) conter as seguintes informações:

1. Acessórios do tanque: escada de acesso e guarda-corpo;
2. Especificações e dimensionamento das conexões (entrada, saída, dispositivos de segurança, bocal de medição e porta de visita);
3. Materiais, espessura de chapa e norma de projeto utilizada.

Figura 13: Modelo de Projeto de Tanque

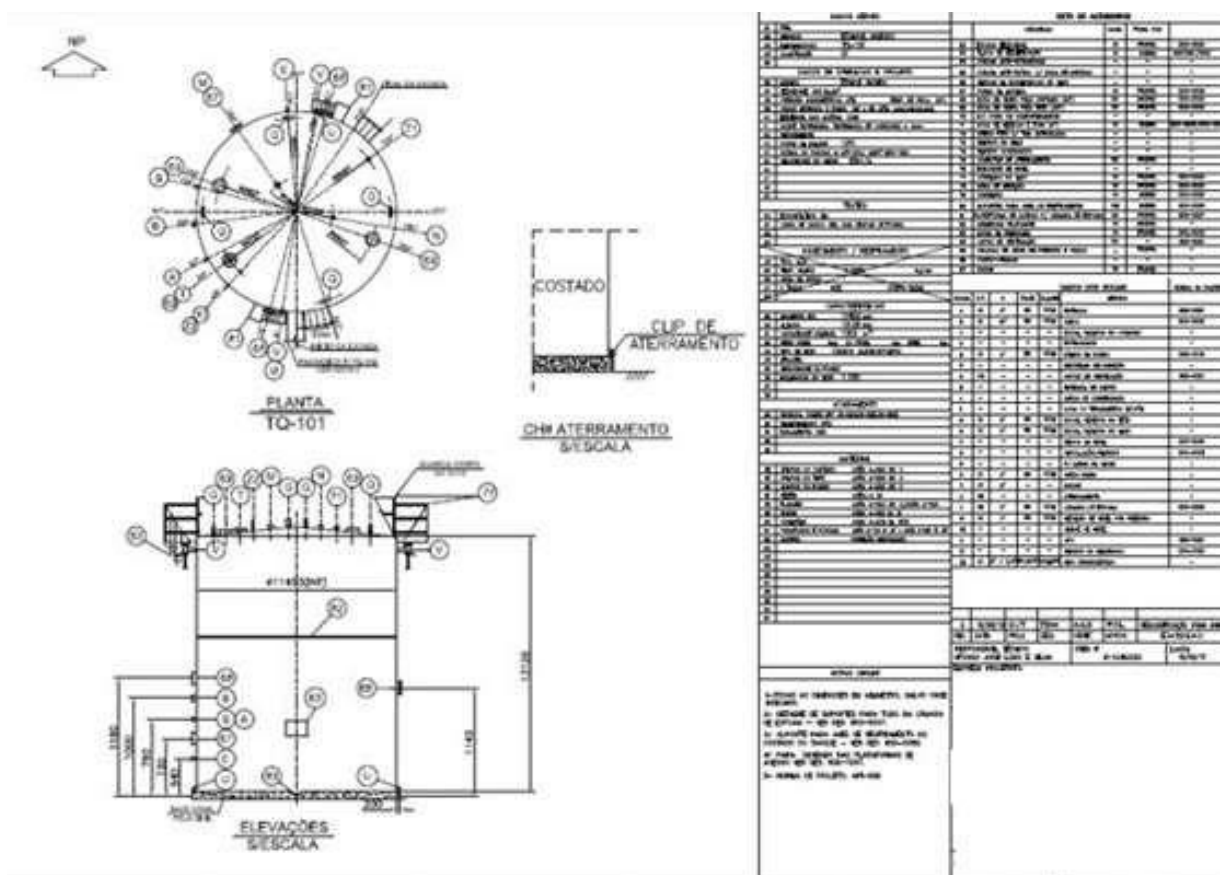

Fonte: ANP, 2021 (adaptado)

Por fim, salienta-se a necessidade de envio da Anotação de Responsabilidade Técnica (ART), proveniente de engenheiro responsável pelo projeto, habilitado na área. Ratifica-se que não é aceito Registro de Responsabilidade Técnica (RRT). Para tanto, o envio da ART deve ser realizado seguindo o passo a passo indicado adiante. Selecionar, no campo “Tipo de Documento”, a opção “**Anotação**”, de forma análoga ao que foi feito na Figura 1. Adiante, será necessário preencher o campo “Data do Documento” com a data referente ao dia de envio do documento. Para o campo “Número / Nome na Árvore”, o agente deverá preencher com o texto “**de Responsabilidade Técnica (Projeto de Tanque)**”, de forma análoga ao que foi ilustrado na Figura 2. O agente deverá seguir, ainda, os demais passos indicados na Figura 2, para “Formato” e “Nível de Acesso” e, por fim, anexar o arquivo clicando na opção “Escolher arquivo”.

11. FLUXOGRAMA DE ENGENHARIA (As Built)

Para o envio do Fluxograma de Engenharia, o agente deverá selecionar, no campo “Tipo de Documento”, a opção “**Fluxograma**”, de forma análoga ao que foi feito na Figura 1. Adiante, será necessário preencher o campo “Data do Documento” com a data referente ao dia de envio do documento. Para o campo “Número / Nome na Árvore”, o agente deverá preencher com o texto “**de Engenharia**”, de forma análoga ao que foi ilustrado na Figura 2. O agente deverá seguir, ainda, os demais passos indicados na Figura 2, para “Formato” e “Nível de Acesso” e, por fim, anexar o arquivo clicando na opção “Escolher arquivo”. Sugere-se que a documentação protocolizada tenha a seguinte construção, indicada na Figura 14. Ademais, o(s) documento(s) deve(m) conter as seguintes informações:

1. Identificação das tubulações;
2. Equipamentos (medições e misturas);
3. Instrumentos de controle do processo;
4. Condições operacionais (normais, máximas e mínimas) e de projeto.

Figura 14: Modelo de Fluxograma de Engenharia

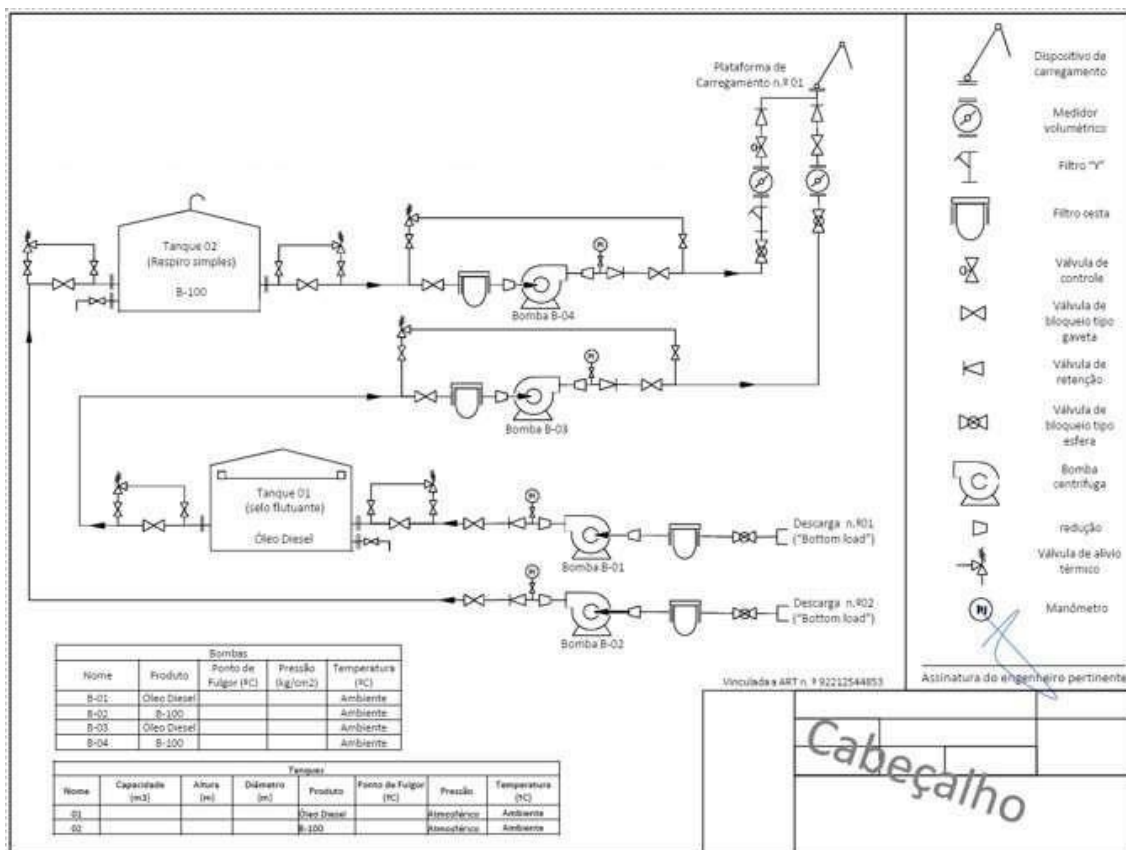

Fonte: ANP, 2021 (adaptado)

Por fim, salienta-se a necessidade de envio da Anotação de Responsabilidade Técnica (ART), proveniente de engenheiro responsável pelo projeto, habilitado na área. Ratifica-se que não é aceito Registro de Responsabilidade Técnica (RRT). Para tanto, o envio da ART deve ser realizado seguindo o passo a passo indicado adiante. Selecionar, no campo “Tipo de Documento”, a opção “**Anotação**”, de forma análoga ao que foi feito na Figura 1. Adiante, será necessário preencher o campo “Data do Documento” com a data referente ao dia de envio do documento. Para o campo “Número / Nome na Árvore”, o agente deverá preencher com o texto “**de Responsabilidade Técnica (Fluxograma)**”, de forma análoga ao que foi ilustrado na Figura 2. O agente deverá seguir, ainda, os demais passos indicados na Figura 2, para “Formato” e “Nível de Acesso” e, por fim, anexar o arquivo clicando na opção “Escolher arquivo”.

12. PROJETO DO SISTEMA DE COMBATE A INCÊNDIO (*As Built*)

Para o envio do Projeto do Sistema de Combate a Incêndio, o agente deverá selecionar, no campo “Tipo de Documento”, a opção “**Projeto**”, de forma análoga ao que foi feito na Figura 1. Adiante, será necessário preencher o campo “Data do Documento” com a data referente ao dia de envio do documento. Para o campo “Número / Nome na Árvore”, o agente deverá preencher com o texto “**Combate a Incêndio**”, de forma análoga ao que foi ilustrado na Figura 2. O agente deverá seguir, ainda, os demais passos indicados na Figura 2, para “Formato” e “Nível de Acesso” e, por fim, anexar o arquivo clicando na opção “Escolher arquivo”. Sugere-se que a documentação protocolizada tenha a seguinte construção, indicada na Figura 15 e Figura 16. Ademais, o(s) documento(s) deve(m) conter as seguintes informações:

1. Evidenciar adequação à norma ABNT NBR 17.505;
2. Planta geral do sistema com a localização dos hidrantes e canhões monitores que contenha seus raios de cobertura, dos extintores, da casa de bombas e do sistema de líquido gerador de espuma, quando houver;
3. Memória de cálculo do dimensionamento da reserva técnica de água, das bombas, dos extintores, do volume mínimo do líquido gerador de espuma, quando aplicável;

Figura 15: Modelo de Projeto de Sistema de Combate a Incêndio

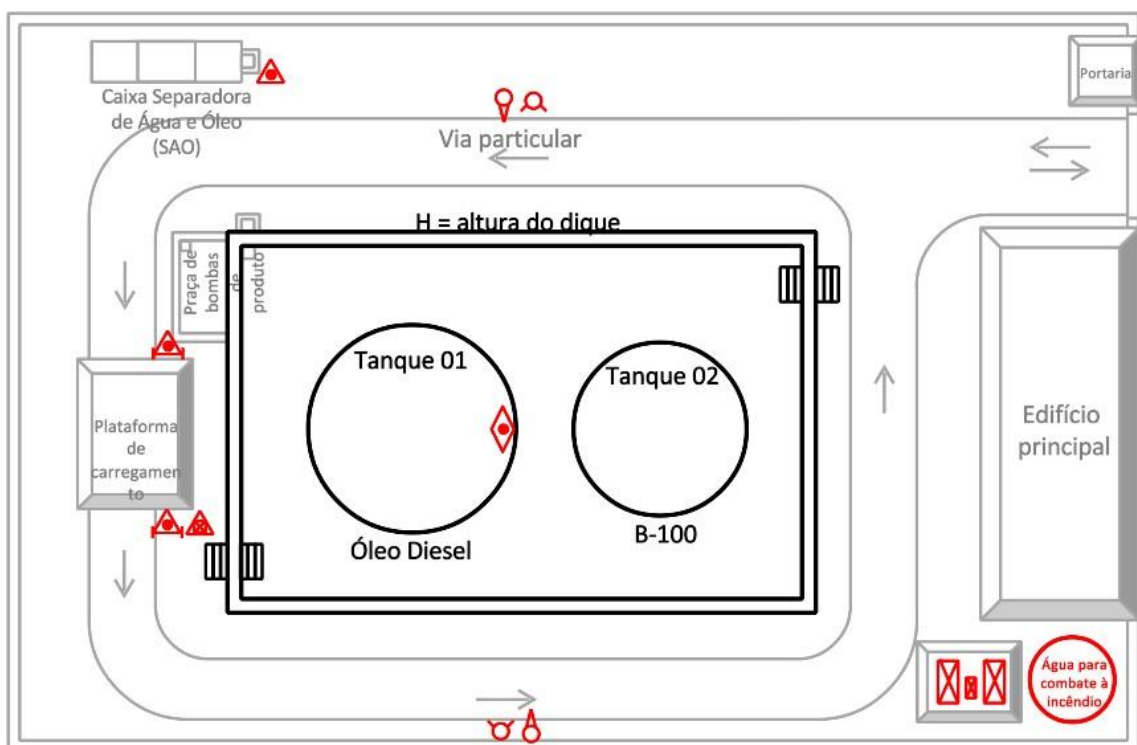

Fonte: ANP, 2021 (adaptado)

4. Deverá indicar, quando aplicável:

- a. Capacidade de água (m³);
- b. Bomba principal (Elétrica ou Combustão, Vazão, Pressurização e Potência);
- c. Bomba reserva (Elétrica ou Combustão, Vazão, Pressurização e Potência);
- d. Pressurização (Jockey ou Castelo d'água, Vazão, Pressurização e Potência);
- e. LGE (capacidade e proporção);
- f. Extintores (conforme tabela A.11 da norma ABNT NBR 17505-7:2015).

Figura 16: Modelo de Tabela Para Projeto de Sistema de Combate a Incêndio

Capacidade de água (m³):	n.nnn m ³
Bomba principal:	Elétrica / Combustão, nnn m ³ /h, nnn mca, nnn cv
Bomba reserva:	Elétrica / Combustão, nnn m ³ /h, nnn mca, nnn cv
Pressurização:	Jockey / Castelo d'água, nn m ³ /h, nnn mca, nn cv
LGE (capacidade e proporção):	n m ³ de 3/6% (n tanques de n m ³ , n bombonas de nn L)
Extintores: (conforme tabela A.11 da norma ABNT NBR 17505-7:2015)	Pó portátil 80-B: Informar quantidade Pó sobre rodas 80-B: Informar quantidade Espuma mecânica portátil 10-B: Informar quantidade Espuma mecânica sobre rodas 40-B: Informar quantidade Outros: Informar tipo e quantidade

Fonte: ANP, 2021 (adaptado)

Por fim, salienta-se a necessidade de envio da Anotação de Responsabilidade Técnica (ART), proveniente de engenheiro responsável pelo projeto, habilitado na área. Ratifica-se que não é aceito Registro de Responsabilidade Técnica (RRT). Para tanto, o envio da ART deve ser realizado seguindo o passo a passo indicado adiante. Selecionar, no campo “Tipo de Documento”, a opção “**Anotação**”, de forma análoga ao que foi feito na Figura 1. Adiante, será necessário preencher o campo “Data do Documento” com a data referente ao dia de envio do documento. Para o campo “Número / Nome na Árvore”, o agente deverá preencher com o texto “**de Responsabilidade Técnica (Combate a Incêndio)**”, de forma análoga ao que foi ilustrado na Figura 2. O agente deverá seguir, ainda, os demais passos indicados na Figura 2, para “Formato” e “Nível de Acesso” e, por fim, anexar o arquivo clicando na opção “Escolher arquivo”.

13. PLANTA DE CLASSIFICAÇÃO ELÉTRICA DE ÁREA DA INSTALAÇÃO (*As Built*)

Para o envio da Planta de classificação elétrica de área da instalação, o agente deverá selecionar, no campo “Tipo de Documento”, a opção “**Planta**”, de forma análoga ao que foi feito na Figura 1. Adiante, será necessário preencher o campo “Data do Documento” com a data referente ao dia de envio do documento. Para o campo “Número / Nome na Árvore”, o agente deverá preencher com o texto “**de Classificação Elétrica**”, de forma análoga ao que foi ilustrado na Figura 2. O agente deverá seguir, ainda, os demais passos indicados na Figura 2, para “Formato” e “Nível de Acesso” e, por fim, anexar o arquivo clicando na opção “Escolher arquivo”. Sugere-se que a documentação protocolizada tenha a seguinte construção, indicada na Figura 17.

Figura 17: Modelo de Planta de classificação elétrica de área da instalação

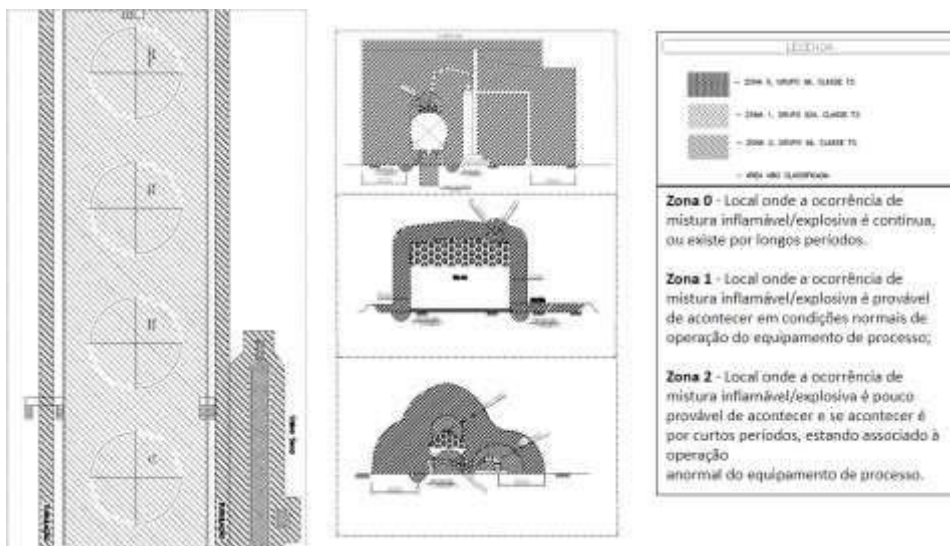

Fonte: ANP, 2021 (adaptado)

Por fim, salienta-se a necessidade de envio da Anotação de Responsabilidade Técnica (ART), proveniente de engenheiro responsável pelo projeto, habilitado na área. Ratifica-se que não é aceito Registro de Responsabilidade Técnica (RRT). Para tanto, o envio da ART deve ser realizado seguindo o passo a passo indicado adiante. Selecionar, no campo “Tipo de Documento”, a opção “**Anotação**”, de forma análoga ao que foi feito na Figura 1. Adiante, será necessário preencher o campo “Data do Documento” com a data referente ao dia de envio do documento. Para o campo “Número / Nome na Árvore”, o agente deverá preencher com o texto “**de Responsabilidade Técnica (Classificação Elétrica)**”, de forma análoga ao que foi ilustrado na Figura 2. O agente deverá seguir, ainda, os demais passos indicados na Figura 2, para “Formato” e “Nível de Acesso” e, por fim, anexar o arquivo clicando na opção “Escolher arquivo”.

14. PLANTA DE ATERRAMENTO DA INSTALAÇÃO (*As Built*)

Para o envio da Planta de aterramento da instalação, o agente deverá selecionar, no campo “Tipo de Documento”, a opção “**Planta**”, de forma análoga ao que foi feito na Figura 1. Adiante, será necessário preencher o campo “Data do Documento” com a data referente ao dia de envio do documento. Para o campo “Número / Nome na Árvore”, o agente deverá preencher com o texto “**de Aterramento**”, de forma análoga ao que foi ilustrado na Figura 2. O agente deverá seguir, ainda, os demais passos indicados na Figura 2, para “Formato” e “Nível de Acesso” e, por fim, anexar o arquivo clicando na opção “Escolher arquivo”. Sugere-se que a documentação protocolizada tenha a seguinte construção, indicada na Figura 18.

Figura 18: Modelo de Planta de aterramento da instalação

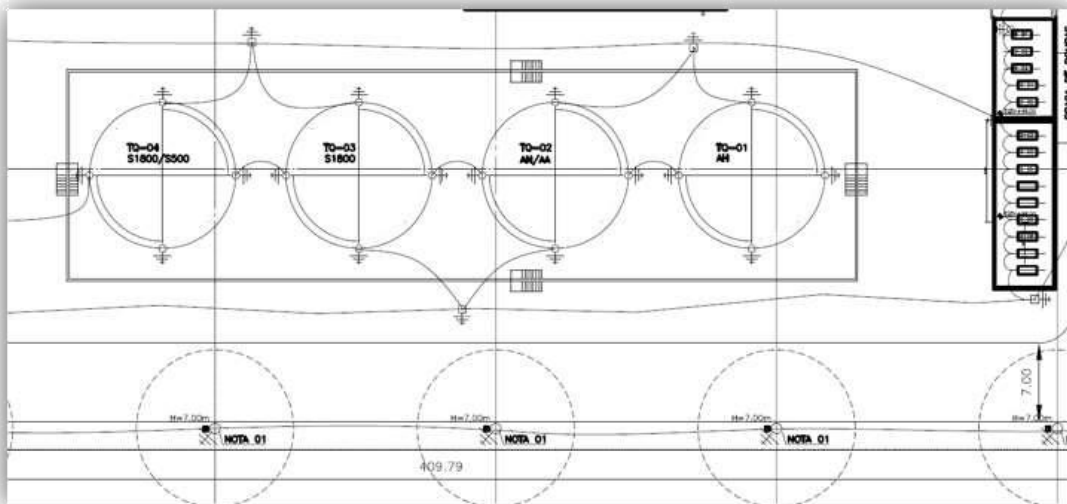

Fonte: ANP, 2021 (adaptado)

Por fim, salienta-se a necessidade de envio da Anotação de Responsabilidade Técnica (ART), proveniente de engenheiro responsável pelo projeto, habilitado na área. Ratifica-se que não é aceito Registro de Responsabilidade Técnica (RRT). Para tanto, o envio da ART deve ser realizado seguindo o passo a passo indicado adiante. Selecionar, no campo “Tipo de Documento”, a opção “**Anotação**”, de forma análoga ao que foi feito na Figura 1. Adiante, será necessário preencher o campo “Data do Documento” com a data referente ao dia de envio do documento. Para o campo “Número / Nome na Árvore”, o agente deverá preencher com o texto “**de Responsabilidade Técnica (Aterramento)**”, de forma análoga ao que foi ilustrado na Figura 2. O agente deverá seguir, ainda, os demais passos indicados na Figura 2, para “Formato” e “Nível de Acesso” e, por fim, anexar o arquivo clicando na opção “Escolher arquivo”.

15. LAUDO DE INTEGRIDADE DE TANQUES

Para o envio do Laudo de integridade de tanque(s), o agente deverá selecionar, no campo “Tipo de Documento”, a opção “**Laudo**”, de forma análoga ao que foi feito na Figura 1. Adiante, será necessário preencher o campo “Data do Documento” com a data referente ao dia de envio do documento. Para o campo “Número / Nome na Árvore”, o agente deverá preencher com o texto “**de Integridade de Tanque XX**”, de forma análoga ao que foi ilustrado na Figura 2, onde o agente deverá substituir “**XX**” pelo número do tanque em questão. O agente deverá seguir, ainda, os demais passos indicados na Figura 2, para “Formato” e “Nível de Acesso” e, por fim, anexar o arquivo clicando na opção “Escolher arquivo”. Ressalta-se que o Laudo de integridade de tanque(s) deve se encontrar **dentro do prazo de validade, em nome da interessada, no endereço da instalação**.

Além disso, ressalta-se sugestões de tipos de testes, no caso: hidrostático, caixa de vácuo, estanqueidade, visual, ultrassom, radiografia e acústica.

Por fim, salienta-se a necessidade de envio da Anotação de Responsabilidade Técnica (ART), proveniente de engenheiro responsável pelo projeto, habilitado na área. Ratifica-se que não é aceito Registro de Responsabilidade Técnica (RRT). Para tanto, o envio da ART deve ser realizado seguindo o passo a passo indicado adiante. Selecionar, no campo “Tipo de Documento”, a opção “**Anotação**”, de forma análoga ao que foi feito na Figura 1. Adiante, será necessário preencher o campo “Data do Documento” com a data referente ao dia de envio do documento. Para o campo “Número / Nome na Árvore”, o agente deverá preencher com o texto “**de Responsabilidade Técnica (Integridade de Tanque)**”, de forma análoga ao que foi ilustrado na Figura 2. O agente deverá seguir, ainda, os demais passos indicados na Figura 2, para “Formato” e “Nível de Acesso” e, por fim, anexar o arquivo clicando na opção “Escolher arquivo”.

16. LAUDO DE CONFORMIDADE DO SISTEMA ELÉTRICO E DE ATERRAMENTO

Para o envio do Laudo de conformidade do sistema elétrico e de aterramento, o agente deverá selecionar, no campo “Tipo de Documento”, a opção “**Laudo**”, de forma análoga ao que foi feito na Figura 1. Adiante, será necessário preencher o campo “Data do Documento” com a data referente ao dia de envio do documento. Para o campo “Número / Nome na Árvore”, o agente deverá preencher com o texto “**Conformidade Elétrico/Aterramento**”, de forma análoga ao que foi ilustrado na Figura 2. O agente deverá seguir, ainda, os demais passos indicados na Figura 2, para “Formato” e “Nível de Acesso” e, por fim, anexar o arquivo clicando na opção “Escolher arquivo”. Ressalta-se que o Laudo de conformidade do sistema elétrico e de aterramento deve se encontrar **dentro do prazo de validade, em nome da interessada, no endereço da instalação.**

Por fim, salienta-se a necessidade de envio da Anotação de Responsabilidade Técnica (ART), proveniente de engenheiro responsável pelo projeto, habilitado na área. Ratifica-se que não é aceito Registro de Responsabilidade Técnica (RRT). Para tanto, o envio da ART deve ser realizado seguindo o passo a passo indicado adiante. Selecionar, no campo “Tipo de Documento”, a opção “**Anotação**”, de forma análoga ao que foi feito na Figura 1. Adiante, será necessário preencher o campo “Data do Documento” com a data referente ao dia de envio do documento. Para o campo “Número / Nome na Árvore”, o agente deverá preencher com o texto “**de Responsabilidade Técnica (Conformidade)**”, de forma análoga ao que foi ilustrado na Figura 2. O agente deverá seguir, ainda, os demais passos indicados na Figura 2, para “Formato” e “Nível de Acesso” e, por fim, anexar o arquivo clicando na opção “Escolher arquivo”.

17. RELATÓRIO FOTOGRÁFICO DA INSTALAÇÃO

Para o envio do Laudo de conformidade do sistema elétrico e de aterramento, o agente deverá selecionar, no campo “Tipo de Documento”, a opção “**Relatório**”, de forma análoga ao que foi feito na Figura 1. Adiante, será necessário preencher o campo “Data do Documento” com a data referente ao dia de envio do documento. Para o campo “Número / Nome na Árvore”, o agente deverá preencher com o texto “**Fotográfico da Instalação**”, de forma análoga ao que foi ilustrado na Figura 2. O agente deverá seguir, ainda, os demais passos indicados na Figura 2, para “Formato” e “Nível de Acesso” e, por fim, anexar o arquivo clicando na opção “Escolher arquivo”. Ademais, o documento deve conter as seguintes informações e imagens:

1. Placas ou cartazes com os dizeres: “É PROIBIDO FUMAR”;
2. Pintura no(s) costado(s) do(s) tanque(s) bem visível: “INFLAMÁVEL” / “COMBUSTÍVEL”, quando aplicável;
3. Tanque(s), suas respectivas placas de identificação, dispositivos e alívio de pressão, boca de visita, medição, dispositivos indicadores de volume, temperatura e pressão (se aplicáveis), escadas / plataformas de acesso e demais acessório dos tanques;
4. Distância entre os tanques (indicar medição);
5. Distância entre o(s) tanque(s) e o dique de contenção (indicar medição), quando aplicável;
6. Distância entre a parede da(s) bacia(s) contenção dos tanques e os limites de propriedade (indicar medição), quando aplicável;
7. Altura da(s) parede(s) do(s) dique(s) de contenção (indicar medição), quando aplicável;
8. Bacia(s) de contenção do(s) tanque(s) ou grupo(s) mostrando as escadas de acesso;
9. Válvula(s) de bloqueio externa(s) à(s) bacia(s) de contenção, quando aplicável;
10. Plataforma(s) de carregamento e descarregamento, mostrando os principais detalhes do(s) dispositivo(s) de carregamento e descarregamento, quando aplicável;
11. Dispositivo trava quedas, quando aplicável;
12. Aterramento de tanque(s), plataformas, equipamentos e engates para caminhão tanque;

13. Conjunto moto bombas de produto e do sistema de combate a incêndio, quando aplicável;
14. Placas de identificação dos motores e das bombas de processo e de combate a incêndio;
15. Painéis elétricos, pontos de comando elétrico, luminárias, conduletes e demais equipamentos elétricos instaladas nas zonas I e II - área classificada (indicar nas fotos que os equipamentos elétricos estão instalados em área classificada);
16. Painéis elétricos, pontos de comando elétrico, luminárias, conduletes e demais equipamentos elétricos instaladas fora da área classificada;
17. Posicionamento dos equipamentos constituintes do sistema de combate a incêndio.

18. COMPROVAÇÃO DE LABORATÓRIO

I. Comprovação de laboratório próprio e/ou contrato com laboratório especializado mediante:

- a. A documentação requerida deve estar em conformidade como o disposto na Resolução ANP n.º 2/2005, Art. 11, inciso III. A saber:

“(...) III - laboratório próprio ou contrato com laboratório especializado para controle de qualidade e assistência técnica, que disponha dos equipamentos necessários para atender aos métodos de ensaio constantes das especificações brasileiras para asfaltos e materiais betuminosos. (...)”

Figura 19: Modelo de comprovação de laboratório (item “b”)

DECLARAÇÃO DE LABORATÓRIO PRÓPRIO

pessoa jurídica de direito privado, inscrita no CNPJ sob o nº [REDAZIDO]
 com sede na Rua [REDAZIDO] bairro [REDAZIDO] município de Paulínia, por
 intermédio de seus responsáveis técnicos que abaixo subscrevem, **DECLARA**,
 para fins do disposto no inciso III, art. 11, da RESOLUÇÃO ANP Nº 2 DE
 14.1.2005, que o laboratório localizado no citado endereço possui
 instalações e estruturas necessárias e suficientes para realização dos
 ensaios de asfaltos modificados e CAP previstos nas Resoluções ANP nº
 19, 32 e 39, conforme métodos estabelecidos nos respectivos anexos, dispo-
 ndo dos seguintes equipamentos e vidrarias, em perfeito estado de funcionamento e
 conservação:

Código interno	Nº Patrimônio	Descrição	Marca	Modelo
EST-01	03339	Estufa de Secagem	Quima	0317M-32
EST-02	03340	Estufa de Secagem	Quima	0317M-32
RTF-01	03342	Estufa RTFOT	Infrass	20 25720
PDF-01	03344	Ponto de Fugir/ Desvão	Petroclática	98498
PEN-01	03338	Penetômetro Universal	Socotest	1300280
TMP-01	03404	Timer Penetômetro	Socotest	NA
PDA-01	03360	Ponto de Amolecimento	Infrass	20 22000
CDT-01	03403	Controlador de Temperatura - Viscosímetro	AMETEX	HT-115FR
VBC-01	03451	Viscosímetro Brookfield	AMETEX	DU2TRV180
DUC-01	03348	Ductômetro	Socotest	8340220
DUC-02	03349	Ductômetro	Socotest	8340220
BAS-01	03362	Balança Sem Análise	Quima	0620-8200
BRA-01	03351	Balança Analítica	Quima	06096710C
PHM-01	03354	pHmetro	Genoa	RD1400
ASTM 834-20	NA	Termômetro ASTM (400°C)	INCOTERM	ASTM 11-C
ASTM 850-20	NA	Termômetro ASTM (400°C)	INCOTERM	ASTM 11-C
ASTM 225-17	NA	Termômetro ASTM (170°C)	INCOTERM	ASTM 15C-88
ASTM 2263-17	NA	Termômetro ASTM (170°C)	INCOTERM	ASTM 15C-88
ASTM 2261-17	NA	Termômetro ASTM (170°C)	INCOTERM	ASTM 15C-88
ASTM 2253-17	NA	Termômetro ASTM (170°C)	INCOTERM	ASTM 15C-88
ASTM 882-20	NA	Termômetro ASTM (80°C)	INCOTERM	ASTM 15C-88
ASTM 702-20	NA	Termômetro ASTM (80°C)	INCOTERM	ASTM 15C-88
ASTM 599-20	NA	Termômetro ASTM (80°C)	INCOTERM	ASTM 15C-88
ASTM 708-20	NA	Termômetro ASTM (80°C)	INCOTERM	ASTM 15C-88
ASTM 2481-19	NA	Termômetro ASTM (200°C)	INCOTERM	ASTM 16C-88
ASTM 2488-19	NA	Termômetro ASTM (200°C)	INCOTERM	ASTM 16C-88
ASTM 1008-20	NA	Termômetro ASTM (200°C)	INCOTERM	ASTM 16C-88

Paulínia, 23 de fevereiro de 2020.

Engenheiro Químico, CRQ IX [REDAZIDO] CREA-PR: [REDAZIDO]
 Responsável técnico, ART nº [REDAZIDO]
 CPF nº [REDAZIDO]

Fonte: ANP, 2023 (adaptado)

19. REFERÊNCIAS

Concessão de direito real de uso. Prefeitura do Rio Grande do Sul, 2014. Disponível em: <[http://www.quarai.rs.gov.br/editais_licitacoes/concorrenca/2014/Conc0142014\(Abate_douro\).pdf](http://www.quarai.rs.gov.br/editais_licitacoes/concorrenca/2014/Conc0142014(Abate_douro).pdf)> Acesso em: 21/03/2022.

Conheça os modelos de alvarás emitidos pelo Município. Prefeitura de Niterói, 2022. Disponível em: <<https://www.fazenda.niteroi.rj.gov.br/site/conheca-os-modelos-dealvaras-de-licenca-emitidos-pelo-municipio/>> Acesso em: 21/03/2022.

Contrato de Arrendamento Para Hotel e Pousada. Scribd, 2022. Disponível em: <<https://pt.scribd.com/doc/120121113/Contrato-de-Arrendamento-Para-Hotel-ePousada>> Acesso em: 21/03/2022.

Preciso de Projetos de Instalação de Tanques e Bombas (SASC)?. Ferrari soluções em engenharia, 2017. Disponível em: <<https://licenciamentocetesb.com/projeto-instalacaotanques-licenciamento-posto-de-gasolina-garagem-onibus-renovar-cetesb-lp-li-lo>> Acesso em: 21/03/2022.

Orçamento AVCB. Word Fire, 2022. Disponível em: <<https://www.wordfire.com.br/orcamento-avcb>> Acesso em: 21/03/2022.

Você sabe como ler uma matrícula de um imóvel?. Jusbrasil, 2022. Disponível em: <<https://tatianercadv.jusbrasil.com.br/artigos/803628613/voce-sabe-como-ler-umamatricula-de-um-imovel>>. Acesso em: 21/03/2022.

