



ADVOCACIA-GERAL DA UNIÃO
SECRETARIA-GERAL DE ADMINISTRAÇÃO

Plano de Logística Sustentável

RESULTADOS
Brasília - DF

Ano III - 2016



ADVOCACIA-GERAL DA UNIÃO
SECRETARIA-GERAL DE ADMINISTRAÇÃO

ADVOGADA-GERAL DA UNIÃO
Grace Maria Fernandes Mendonça

Secretária-Geral de Administração
Maria Aparecida Araujo de Siqueira

Diretoria de Gestão de Pessoas
Isabella Maria de Lemos

Diretoria de Planejamento, Orçamento e Finanças
Junia Cristina França Santos Egídio

Coordenação-Geral de Desenvolvimento Organizacional
Naimar Cabeleira de Araujo Moretti

Coordenação-Geral de Documentação e Informação
Maria Dalva Pimentel Mendes Fernandes

Superintendência de Administração no Distrito Federal
Silvino Hipólito da Silva Neto



Resultados



Brasília

Edifícios: Sede I e II



Realização:
Secretaria-Geral de Administração

Coordenação administrativa e execução:
Superintendências de Administração no Distrito Federal SAD/DF

Coordenação técnica:
Agenda Ambiental na Administração Pública na AGU-A3P/AGU

Escola Jose Victor Nunes Leal

Equipe técnica no Distrito Federal:
Abelardo Scalco Isquierdo
Adriano Tito Amorim Almeida
André Rodrigues de Alcântara Neto
Angelita Maria da Costa
Bernardo Barca Gonçalves Teixeira Arantes
Francisco Serrate dos Santos Junior
Francisco Carlos Del Fiacco
Jefferson Moreira Dantas
João Batista Lara
José Felipe Rodrigues de Oliveira
Jose Ronaldo Nunes
Karla Barbosa Raposo
Luciana Anchieta Boueres
Maria Aparecida Vieira Bedaqui
Maria Elenilda de Sousa Monteiro
Marta Emília Barros Coelho Silva
Naimar Cabeleira de Araujo Moretti
Nélida Maria de Brito Araújo
Roberto Carlos de Brito
Wilson Cunha

É permitida a reprodução total ou parcial desde que citada a fonte.

1 a edição: setembro 2014

Brasil. Advocacia-Geral da União. Secretaria Geral de Administração. Plano de Logística Sustentável da AGU. Caderno Resultados Brasília. Brasília, 2014.

http://www.agu.gov.br/page/content/detail/id_conteudo/335773

Contato:
sga.pls@agu.gov.br

APRESENTAÇÃO

O PLS representou um significativo trabalho desenvolvido no âmbito da Secretaria Geral de Administração da AGU em 2015, se transformou em uma excelente ferramenta de gestão.

Em 2015, foram implantados 80% (oitenta por cento) da meta que totalizava 15 temas, conforme definido no Caderno de Diretrizes.

A execução contemplou a definição dos atributos, a fixação de temas, o levantamento de dados históricos a proposição de ações, as quais, ao longo do ano, foram implementadas, obtendo-se os seguintes resultados:

1. Das metas definidas para os temas água, energia, qualidade de vida e de vigilância houve superação das expectativas.

- Quanto aos temas telefonia, transporte terrestre, gestão de resíduos sólidos, material de consumo e manutenção predial, ainda que implementado um conjunto de ações, não se obteve o percentual previsto como meta, porém chegou-se ao final com resultados positivos.
- Com relação aos temas apoio administrativo, limpeza e material permanente as metas definidas não foram implantadas, no entanto, houve acompanhamento dos custos e de ações contribuíram para uma visão ampliada da gestão.

2. Ressalta-se a evolução dos gestores, que vem adquirindo desenvoltura no trato das informações, consolidando a rotina de acompanhamentos mensal, com detecção de possibilidade de intervenção, promovendo revisão nos dados coletados, sanando eventual desvio que afete o tema.

3. Houve inovações nos quesitos de sustentabilidade ambiental, com foco no descarte correto, na redução do consumo, na redução da emissão do CO², no reaproveitamento de materiais e principalmente no gasto mais eficiente.

Assim sendo, podemos afirmar que o atingimento de significativo percentual das metas e a evolução do PLS para o estágio mais avançado foi possível graças à dedicação de toda a equipe.

Agradecemos a todos, em especial a então Secretária-Geral de Administração, Dra. Gildenora Batista Dantas Milhomem, por ter acreditado no sucesso deste grande projeto ao ponto de patrociná-lo, e ao então Superintendente de Administração do Distrito Federal, Sr. José Felipe Rodrigues de Oliveira, que com seu alto senso de equipe e reconhecido esforço, operou como unidade piloto do projeto do PLS.

Novos desafios serão lançados para o ano de 2016, com ampliação do escopo que atingirá todas as capitais dos estados da federação, além da implementação de projetos pilotos na busca da eficiência energética.

SUMÁRIO

APRESENTAÇÃO	5
SUMÁRIO.....	6
METAS DO PLS	9
QUALIDADE DE VIDA	13
Qualidade de Vida – Atributos	15
Qualidade de Vida – Dados.....	16
TRANSPORTE TERRESTRE	17
Transporte Terrestre – Atributos	19
Transporte Terrestre – Dados – Veículos Próprios	20
Transporte Terrestre – Dados – Veículos Locados (comum e carga) e Taxi	22
Transporte Terrestre – Dados – Transporte Interestadual	24
Transporte Terrestre – Dados – Emissão de CO ²	25
Transporte Terrestre – Ações	26
TELEFONIA	27
Telefonia – Atributos I.....	28
Telefonia – Atributos II.....	29
Telefonia – Dados – STFC I.....	30
Telefonia – Dados – STFC II.....	31
Telefonia – Dados – SMP.....	32
Telefonia – Dados – MCRT	34
Telefonia – Ações	35
OBRAS E MANUTENÇÃO PREDIAL	36
Manutenção Predial – Atributos I	37
Manutenção Predial – Atributos II	38
Manutenção Predial – Dados	39
Manutenção Predial – Dados - Gasto	40
Manutenção Predial – Ações.....	41
EDIFÍCIO SEDE I.....	42
ENERGIA ELÉTRICA	44
Energia Elétrica – Atributos	45
Energia Elétrica – Dados.....	46
Energia Elétrica – Dados - Gráficos.....	47
Energia Elétrica – Ações	48
ÁGUA E ESGOTO	49
Água e Esgoto – Atributos	50
Água e Esgoto – Dados.....	51
Água e Esgoto – Dados - Gráficos.....	52
Água e Esgoto – Ações	53
LIMPEZA	54
Limpeza – Atributos I.....	55
Limpeza – Atributos II.....	56
Limpeza – Dados	57
Limpeza – Ações.....	58

VIGILÂNCIA.....	59
Vigilância – Atributos.....	60
Vigilância – Dados	61
Vigilância – Ações.....	62
GESTÃO DE RESÍDUOS - CSS.....	63
Gestão de Resíduos - CSS – Atributos.....	64
Gestão de Resíduos - CSS – Dados – Descarte de papel I.....	65
Gestão de Resíduos - CSS – Dados – Descarte de papel II	66
Gestão de Resíduos - CSS – Dados – Consumo de papel I	67
Gestão de Resíduos - CSS – Dados – Consumo de papel II	68
Gestão de Resíduos - CSS – Ações	69
APOIO ADMINISTRATIVO.....	70
Apoio Administrativo – Atributos I	72
Apoio Administrativo – Atributos II	73
Apoio Administrativo – Dados I.....	74
Apoio Administrativo – Dados II.....	75
Apoio Administrativo – Ações	76
MATERIAL DE CONSUMO	77
Material de Consumo – Atributos.....	78
Material de Consumo – Dados I	79
Material de Consumo – Dados II	80
Material de Consumo – Ações.....	81
BENS PERMANENTES	82
Bens Permanentes – Atributos	83
Bens Permanentes – Ações	84
EDIFÍCIO SEDE II.....	85
ENERGIA ELÉTRICA	87
Energia Elétrica – Atributos	88
Energia Elétrica – Dados.....	89
Energia Elétrica – Dados - Gráficos.....	90
Energia Elétrica – Ações	91
ÁGUA E ESGOTO	92
Água e Esgoto – Atributos	93
Água e Esgoto – Dados.....	94
Água e Esgoto – Dados - Gráficos.....	95
Água e Esgoto – Ações	96
LIMPEZA	97
Limpeza – Atributos I.....	98
Limpeza – Atributos II.....	99
Limpeza – Dados	100
Limpeza – Ações.....	101
VIGILÂNCIA.....	102
Vigilância – Atributos.....	103
Vigilância – Dados	104
Vigilância – Ações.....	105
GESTÃO DE RESÍDUOS - CSS.....	106

Gestão de Resíduos - CSS – Atributos.....	107
Gestão de Resíduos - CSS – Dados – Descarte de papel I.....	108
Gestão de Resíduos - CSS – Dados – Descarte de papel II.....	109
Gestão de Resíduos - CSS – Dados – Consumo de papel I.....	110
Gestão de Resíduos - CSS – Dados – Consumo de papel II.....	111
Gestão de Resíduos - CSS – Ações	112
APOIO ADMINISTRATIVO.....	113
Apoio Administrativo – Atributos I	115
Apoio Administrativo – Atributos II	116
Apoio Administrativo – Dados I.....	117
Apoio Administrativo – Dados II.....	118
Apoio Administrativo – Ações	119
MATERIAL DE CONSUMO	120
Material de Consumo – Atributos.....	121
Material de Consumo – Dados	122
Material de Consumo – Ações.....	123
BENS PERMANENTES	124
Bens Permanentes – Atributos	125
Bens Permanentes – Ações	126
APÊNDICES.....	127
Apêndice 1 – Limpeza	128
Apêndice 1.1 – Limpeza	130
Apêndice 2 – Gestão de Resíduos - Reprografia	131
Apêndice 2.1 – Gestão de Resíduos - Reprografia	132
Apêndice 3 – Material de Consumo - Entradas	134
Apêndice 3.1 – Material de Consumo - Entradas	135
Apêndice 3.2 – Material de Consumo - Entradas	136
Apêndice 3.3 – Material de Consumo - Entradas	137
Apêndice 4 – Bens Permanentes – Inventário - Sede I.....	138
Apêndice 4.1 – Bens Permanentes – Inventário – Sede I.....	139
Apêndice 4.2 – Bens Permanentes – Inventário – Sede I.....	140
Apêndice 4.3 – Bens Permanentes – Inventário – Sede I.....	141
Apêndice 4.4 – Bens Permanentes – Inventário – Sede I.....	142
Apêndice 4.5 – Bens Permanentes – Inventário – Sede I.....	143
Apêndice 4.6 – Bens Permanentes – Inventário – Sede I.....	144
Apêndice 4.1.1 – Bens Permanentes – Inventário – Sede II.....	145
Apêndice 4.1.2 – Bens Permanentes – Inventário – Sede II.....	146
Apêndice 4.1.3 – Bens Permanentes – Inventário – Sede II.....	147
Apêndice 4.1.4 – Bens Permanentes – Inventário – Sede II.....	148
Apêndice 4.1.5 – Bens Permanentes – Inventário – Sede II.....	149
Apêndice 4.1.6 – Bens Permanentes – Inventário – Sede II.....	150
Apêndice 4.1.7 – Bens Permanentes – Inventário – Sede II.....	151
Apêndice 4.1.8 – Bens Permanentes – Inventário – Sede II.....	152
Apêndice 4.1.9 – Bens Permanentes – Inventário – Sede II.....	153

METAS DO PLS



Metas da Unidade

Resultado a ser atingido no futuro. É constituída de três partes: objetivo a ser atingido, valor e prazo. Atingir metas é a essência do trabalho do gerente. As metas podem ser retratadas por fórmulas (que mostram a relação entre variáveis) ou apresentadas por meio de textos que retratem análises qualitativas, julgamentos, percepções ou insights dos colaboradores da organização.

A relação de metas da unidade representa os compromissos assumidos com a melhoria da qualidade dos serviços prestados.

No Distrito Federal, em 2015, os temas Qualidade de Vida, Capacitação para a Sustentabilidade, TI e Deslocamento Aéreo foram desenvolvidos pela Comissão Nacional do PLS, EAGU e GAB/SGA.

Os demais temas foram conduzidos pela Superintendência de Administração do Distrito Federal, SAD-DF.

Tema	Indicador/métrica	2015		2016	
		Meta Pactuada	Resultado Alcançado	Meta Pactuada	Resultado Alcançado
1.AGU mais Vida	Número de Projetos	4	9	4	-
	Participantes do Medida Certa	80	194	-	-
	Número de eventos	3	3	-	-
2.Capacitação para a Sustentabilidade (Foco PLS)	Índice de realização de ações	Em definição			
	Índice de Oportunidades de Capacitação	Em definição			
3.Deslocamento Aéreo	Em definição	Em definição			
4.Deslocamento terrestre	Avaliar utilização do serviço de taxi	60	0	-	-
	Avaliar a satisfação do serviço de taxi	50	0	-	-
	Gastos e Emissão de CO ²	-	(-) 8,83%	(-) 2%	(-) 10,14%
13.Telefonia	Redução dos gastos com manutenção de telefonia	(-) 2%	(-) 1,68%		
15.Manutenção Predial	Geração de resíduos oriundos da manutenção predial	3 Contêineres (para os dois edifícios)	14	-	-
	Descarte de lâmpadas e reatores	(-)10%	(-) 10,85	-	-
	Gasto com ações de maior eficiência no consumo de energia elétrica e água	15% (Do valor do contrato de Manutenção)	3,23%	-	-
	Acompanhamento dos gastos	-	(-) 20%	(-) 20%	(-) 16,7%

Por Edifício		2015				2016			
		Sede I		Sede II		Sede I		Sede II	
		Meta Pactuada	Resultado Alcançado	Meta Pactuada	Resultado Alcançado	Meta Pactuada	Resultado Alcançado	Meta Pactuada	Resultado Alcançado
11. Energia Elétrica	Consumo de Energia	(-) 2%	(+) 3,74%	(-) 3%	(-) 14,20%	(-) 1%	(+) 6,94%	(-) 1%	(+) 0,05%
	Consumo por m² e per capita (monitorar)	-	6,88 kWh/m²	-	10,69 kWh/m²	-	7,36 kWh/m²	-	10,70 kWh/m²
12. Água e Esgoto	Consumo de Água (m²)	(-) 2%	(+) 26,53%	(-) 2,5%	(-) 10,80%	(-) 2%	(-) 4,07%	(-) 5%	(-) 8,5%
	Consumo m³ por m² e per capita (m³/população)	-	0,021 m³/m²	-	0,029 m³/m²	-	0,020 m³/m²	-	0,027 m³/m²
14. Vigilância	Quantidade de Postos	7,41%	(+) 26,92%	23,53%	(-) 11,76 %	(-) 20%	(-) 20,83	-	-
	Quantidade de Vigilantes	21,15%	(-) 7,69%	32,35%	(-) 26,47 %	-	-	-	-
	Redução de custos (monitorar)	-	(-) 7,8%	-	(-) 18,77 %	-	-	-	-
5. Material de Consumo	Redução das aquisições (Linha base 2014)	(-) 30%	6,33%			-	-	-	-
	Redução das quantidades consumidas (água mineral, açúcar e café)					(-) 5%	(-) 1,0%	(-) 5%	(-) 19,85 %
6. Material Permanente	Substituição equipamentos eletroeletrônicos	100%	0%						
	Compra compartilhada por tipo de material/SAD (Nacional)	8	0%						
	Inventário de bens classificados como inservíveis, antieconomicos e ociosos para desfazimento.					1	1	1	1
7. Limpeza	Capacitação (eventos anuais)	2	0%						
	Número de itens de material de limpeza	-12%	0%						
	Redução da quantidade contratada	16	0%						
8. Gestão de Resíduos	Consumo papel A4	(+) 12 p.p	(-) 0,75 p.p	(+) 12 p.p	(+) 4,93 p.p	(+) 2 p.p	(+) 14p.p	(+) 2 p.p	(-) 3 p.p.
9. TI	Em definição								
10. Apoio	Capacitação por Categoria	1		0	1	0			

Administrativo	Avaliação de Serviços	8	0	8	0				
	Redução de postos	-	-			(-) 20%	(-) 22%	(-) 20%	(-) 18%

QUALIDADE DE VIDA



Resultados

Instituído pela Portaria AGU nº 190, de 10 de maio de 2012, publicada no Diário Oficial da União de 11 de maio de 2012, o Programa AGU Mais Vida objetiva proporcionar ao quadro de pessoal condições para o desenvolvimento de hábitos e atitudes que viabilizem um estilo de vida saudável.

São resultados a serem alcançados pelo Programa:

- I - redução do absenteísmo;
- II - maior motivação e eficácia no trabalho;
- III - melhoria nas relações interpessoais e gerenciais; e
- IV - melhoria do ambiente de trabalho.

O Programa é dividido em quatro eixos: Prevenção e Saúde; Integração Sociocultural; Valorização e Reconhecimento; e Capacitação e desenvolvimento.

Entre as principais ações de 2014 temos a Campanha da Vacinação, na qual foram aplicadas 4.085 doses a nível nacional, alcançando 44% dos servidores da AGU; mais de 100 atendimentos realizados pelo Projeto de acompanhamento nutricional AGU na Medida Certa; a reinauguração do Espaço AGU Mais Vida, que propicia ao servidor um ambiente de bem-estar, leitura e descanso, onde ocorre semanalmente a apresentação dos servidores que participam do projeto AGU Mais Música, que busca valorizar o talento musical dos servidores da casa.

As campanhas sociais também são implementadas pelo Programa AGU Mais Vida e possuem grande adesão por parte dos servidores. Entre elas são realizadas a Campanha da Solidariedade, na qual se busca arrecadar peças de vestuário em geral (nas Regiões Norte e Nordeste), enquanto das Regiões Centro-Oeste, Sul e Sudeste são arrecadadas roupas de frio; e a Campanha de Doação de Livros Infantis, que tem os materiais arrecadados doados para creches de crianças carentes. Outra campanha de

grande sucesso é a que ocorre no Natal, em parceria com os Correios. No ano de 2014 foram adotadas 2.652 cartinhas por servidores da AGU em todo o Brasil.

No eixo Valorização e Reconhecimento foi instituída a Premiação por Desempenho Funcional e Concessão de Condecorações, que ocorre anualmente desde 2013.

Em 2015 foram somados às demais ações do Programa AGU Mais Vida os projetos Ginástica Laboral, Clube de Corrida e Semana de Qualidade de Vida, nos Eixos Prevenção e Saúde; e Integração Sociocultural.

Ações AGU Mais Vida 2015:

Campanha de vacinação AGU, com a aplicação de 3.927 (três mil, novecentos e vinte e sete) doses da vacina contra gripe nos membros e servidores da AGU, em âmbito nacional.

Ação de condecoração e elogios através do Prêmio por Desempenho Funcional e Concessão de Condecorações, quando foram agraciados 758 membros e servidores da instituição, sendo 37 por desempenho funcional, 223 por relevantes serviços prestados, 50 por 25 anos de serviço público e 448 por dez anos de serviço na AGU. Todos os agraciados receberam diploma e “boton” alusivos à premiação.

Implantação do projeto de ginástica laboral nos edifícios sede I e II, em Brasília (DF), possibilitando condições favoráveis para um ambiente de trabalho mais saudável e do projeto clube de corrida, que consiste no planejamento e orientações técnicas sobre caminhadas e corridas para os servidores e colaboradores, com o desenvolvimento de planilhas para a prática de atividades físicas.

Programa de nutrição, AGU Medida Certa, realizado em parceria com a faculdade Unieuro, em Brasília. Foram realizadas 194 consultas com servidores da AGU e da Imprensa Nacional.

Realização da campanha de Papai Noel, com a adoção de 347 cartas de Natal dos dependentes dos funcionários terceirizados da AGU em Brasília (DF), com posterior entrega dos presentes pedidos nas cartas.

Disponibilização do espaço de convivência do servidor, projeto AGU Mais Música, torneios de dominó, eventos alusivos às datas comemorativas, Campanha da Solidariedade, com arrecadação e doação de vestuário e de livros infantis, e promoção de encontro de *food trucks* foram ações que o programa estruturou, elaborou e praticou desde a sua criação.

Qualidade de Vida – Atributos



Programa AGU Mais Vida

2016

Atp de Criação	Portaria AGU nº 19 de 10/05/2012, publicada no D.O.U. de 11/05/2012		
Unid. de Medida	Acompanhamento	Análise de Controle	
Ações/Projetos	Mensal	Trimestral	
Público Alvo		Quantidade	
Membros, servidores, terceirizados, estagiários e familiares			
Unidade		Responsável	Gestor
DGEP		Karla Barbosa Raposo	Marjorie Werneck Genofre Gonçalves
Indicador (es)	Fórmula (s)	Meta(s)	Fonte da(s) Informação (ões)
Número de Projetos	Nº de Projetos com abrangência nacional	4	AGU Mais Vida
Participantes do Medida Certa	Nº de participantes no Projeto	50	Equipe UNIEURO e Agu Mais Vida
Participantes da Ginástica Laboral	Nº de participantes no Projeto	50	AGU Mais Vida
Número de Eventos	Nº de eventos realizados	3	AGU Mais Vida
Avaliação no período			
0	jan/fev/mar 2016	Ginástica Laboral e AGU na Medida Certa	
1	abr/mai/jun 2016	Ginástica Laboral e AGU na Medida Certa Dia das Mães e Feira da Saúde Campanha da Solidariedade e Festa Junina	
2	jul/ago/set 2016	Ginástica Laboral	
3	out/nov/dez 2016	Semana do Servidor, Outubro Rosa, Condecorações e Premio por desempenho funcional Ginástica Laboral e AGU na Medida Certa, Novembro Azul Campanha de Natal	
4			

Qualidade de Vida – Dados

		Programa AGU Mais Vida														2016/2017			
		Projetos	Abrangência	Público Alvo	Parcerias	Custos (R\$)		Jan	Fev	Mar	Abr	Mai	Jun	Jul	Ago	Set	Out	Nov	Dez
						Parceria	AGU												
Integração Sociocultural	Evento Dia das Mães	Local	Membros, servidoras e colaboradoras	Dirigentes															
	Campanha da Solidariedade	Nacional	Membros, sevidores e colaboradores	-															
	Dia dos Pais	Local	Membros, sevidores e colaboradores	Dirigentes															
	Campanha de Natal 2016	Nacional	Membros, sevidores e colaboradores	SAD/DF, Associações	R\$ 3.500,00														
	Festa Junina	Local	Membros, sevidores e colaboradores	Associações															
	Semana do Servidor	Local	Membros, sevidores e colaboradores	Associações															
Capacitação e desenvolvimento																			
Prevenção e saúde	AGU na Medida Certa	Local	Membros, sevidores e colaboradores	UNIEURO															
	Ginastica Laboral	Local	Membros, sevidores e colaboradores	CGDO															
	Campanha Outubro Rosa	Nacional	Membros, sevidores e colaboradores	-															
	Campanha Novembro Azul	Nacional	Membros, sevidores e colaboradores	-															
	Feira da Saúde da AGU	Local	Membros, sevidores e colaboradores	Associações	R\$ 70,00														
Valorização e reconhecimento	Prêmio por Desempenho Funcional	Nacional	Membros e sevidores	EAGU															
	Concessão de Condecorações	Nacional	Membros e sevidores	EAGU															

Legenda

Iniciação e Preparo do Projeto	
Execução do Projeto	

TRANSPORTE TERRESTRE

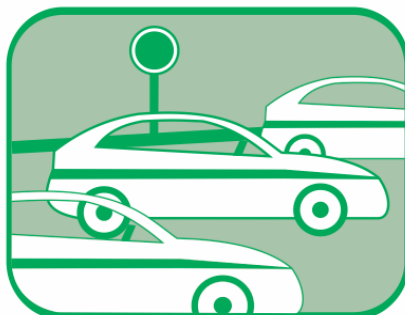

Resultados

EMISSÃO DE CO₂ (kg) – razão maior da gestão da atividade de transporte no contexto do PLS com o objetivo de reduzi-la contribuindo para a melhoria das condições do meio ambiente.

Dentro deste objetivo, o resultado obtido em 2014 frente a 2012 apresenta uma evolução positiva com a redução da emissão de 204,2 mil kg/ano para 156,4 mil kg/ano, ou seja, 23,4%. Este resultado, naturalmente decorrente do menor consumo de combustíveis, é fruto de fatores importantes para a efetivação e consolidação dos objetivos propostos. São fatores organizacionais e culturais, conforme indicado abaixo, que, normalmente, tendem a tornar permanentes os resultados realizados. Deve ser mencionado que na relação 2013/2012 houve um crescimento de 1,1% na emissão de CO₂.

Frente à menor quantidade de quilômetros rodados (590,2 mil contra 663,3 mil – 11%), registra-se maior redução no consumo de combustíveis (20% de gasolina e álcool, considerando 70% de equivalência, e 27% de óleo diesel) para toda a frota utilizada – própria e terceirizada.

A redução do consumo de óleo diesel é resultado, principalmente, da menor demanda por parte do gerador que mantém a disponibilidade de energia elétrica, quando da falta de fornecimento pela Distribuidora, em especial para o suporte do sistema de informática. Os outros fatores que levaram à redução do consumo de combustíveis e da emissão de CO₂ foram:

- Concentração das Unidades da AGU em dois locais (SIG e SAS), com maior proximidade deste dos Órgãos/Instituições com os quais a AGU atua, o que implica na quantidade de quilômetros rodados e, conseqüentemente, no consumo de combustíveis;

-
- Racionalização do transporte (saturação/aproveitamento da capacidade dos veículos) com a utilização de vans entre as duas sedes, que otimiza o consumo pela menor utilização de veículos;
 - Implantação e implementação do serviço de táxi com alteração/melhoria da cultura de utilização do serviço de transporte, ou seja, uso mais restrito à real necessidade do trabalho no cumprimento das atividades/compromissos da AGU.

Transporte Terrestre – Atributos



Transporte Terrestre - Atributos

2016/2016

Monitorar insumos e recursos envolvidos nos deslocamentos terrestres de pessoas e materiais com reflexos na otimização do gasto e na redução das emissões de CO². Avaliar o grau de satisfação dos usuários quanto ao serviço de táxi.

Unidade de Medida		Acompanhamento				Análise e Controle	
Percentual (%)		Mensal				Trimestral	
Edifício						Servidores	Motorista
Sede I - Setor de Autarquias Sul - Quadra 3 - Lote 5/6, Ed. Multi Brasil Corporate - Brasília-DF						1.510	22
Sede II - Setor de Indústria Gráficas - Quadra 6 - Lote 800 - Brasília-DF							
Unidade						Gestor	
SAD/DF - COADM						João Batista Lara	
Transporte	Tipo	Franquia	Qtd. Total	Qtd. Flex	Total Geral	Serviço de táxi	
Próprio	Autoridade	-	5	5	32	Tipo de Bandeira	1
	Sedan	-	21	7			
	Van	-	3	-		Bandeirada R\$	5,24
	Caminhão +kombi	-	3	-			
Locado	Autoridade - Sedan	1.300	6	6	10	Valor p/km R\$	2,85
	Van	3.000	2	-			
	Van de carga	1.000	2	-			
TOTAL GERAL					42		
Indicador(es)/métrica(s)		Fórmula (s)			META 2016		Fonte da(s) Informação (ões)
Emissão de CO² (kg)		CO² = litro do combustível x 2,8 (gasolina), 0,56 (Etanol) e 3,2 (Diesel)			Prevista (-) 2,0 %	Realizada (-)10,14 %	Formulário do setor de transportes
Acompanhar gastos		Somatório dos gastos mensais em reais (R\$)					
Avaliação no período							
0	out/nov/dez 2015	O acompanhamento das despesas do Setor de Transporte registra que o objetivo de redução de custos está sendo cumprido, mesmo diante de novos gastos para a melhoria do serviço prestado, em decorrência da economia oriunda da substituição da locação de veículos de serviços comuns por táxis, está sendo oferecido melhor serviço para os "NES". Também, com a organização do "pool", foram reduzidas as despesas com a utilização de táxis. Assim, da economia inicialmente prevista de R\$ 1.036.038,96 com a contratação do serviço de táxi, em 2015, efetivou-se o valor de R\$ 881.341,52, já considerando o pagamento da locação dos veículos de transporte institucional que não era contemplado na economia prevista no Planejamento da Contratação de Táxis.					
1	jan/fev/mar 2016	Redução de 2 carros locados de autoridade (de 8 para 6) Redução de 1 van de passageiros (de 3 para 2)					
2	abr/mai/jun 2016						
3	jul/ago/set 2016	Redução das viagens das vans entre os eds. Sede I e Sede II.					
4	out/nov/dez 2016	Implantação do vouche eletrônico finalizada em dez/2016.					
5	Consolidado	Com as medidas adotadas foi possível superar a meta de redução de emissão de CO².					

Transporte Terrestre – Dados – Veículos Próprios

Transporte Terrestre - Dados Veículos Próprios														2015/2016
Consumo Gasolina (ℓ)														
Ano	jan	fev	mar	abr	mai	jun	jul	ago	set	out	nov	dez	total	média
2012	563,81	1.450,54	2.204,58	1.682,73	1.858,20	1.738,82	1.570,31	2.037,63	1.922,41	1.830,92	2.074,85	1.667,90	20.602,70	1.716,89
2013	1.059,48	1.576,55	1.654,04	1.870,78	1.736,68	1.615,64	1.549,26	1.717,89	1.942,44	1.877,38	1.684,05	1.280,80	19.564,99	1.630,42
2014	1.066,16	1.398,56	1.460,07	1.652,96	1.843,06	1.294,28	1.307,28	1.557,70	2.053,34	1.605,94	1.221,70	1.358,27	17.819,32	1.484,94
2015	1.046,59	1.031,05	1.409,88	703,25	731,71	953,53	917,12	911,82	1.059,57	1.176,28	1.072,98	1.247,12	12.260,89	1.021,74
2016	638,27	964,80	996,85	985,29	637,51	972,74	632,80	679,80	753,34	640,83	740,72	634,93	9.277,89	773,16
Consumo Etanol (ℓ)														
Ano	jan	fev	mar	abr	mai	jun	jul	ago	set	out	nov	dez	total	média
2012	-	-	-	-	-	-	-	-	-	-	-	-	-	-
2013	113,400	142,78	326,46	267,19	329,48	286,63	316,15	296,19	289,65	288,317	327,72	267,55	3.251,52	270,96
2014	170,570	335,79	197,05	368,08	307,64	279,57	270,97	-	-	404,393	312,46	319,00	2.965,52	247,13
2015	281,649	389,41	784,28	1.077,76	948,86	1.029,51	1.074,23	1.141,63	1.051,95	1.043,00	1.064,01	1.035,10	10.921,37	910,11
2016	478,19	804,30	1.424,00	1.128,71	1.271,77	1.133,69	839,99	1.231,78	1.367,80	1.060,58	1.110,19	799,68	12.650,68	1.054,22
Consumo Diesel (ℓ)														
Ano	jan	fev	mar	abr	mai	jun	jul	ago	set	out	nov	dez	total	média
2012	365,67	392,14	589,15	443,87	654,65	449,37	548,66	408,58	372,63	1194,632	354,68	369,75	6.143,776	511,98
2013	214,79	201,29	280,14	284,95	477,04	182,49	313,71	387,64	434,23	2715,270	757,26	669,15	6.917,964	576,50
2014	303,33	261,68	413,74	236,02	227,58	112,58	513,22	342,39	306,50	289,409	347,63	412,64	3.766,720	313,89
2015	182,53	296,10	113,97	216,74	332,83	238,58	285,08	342,32	275,27	529,69	291,40	252,79	3.357,294	279,77
2016	136,81	220,66	216,01	653,13	262,54	570,89	-	318,35	324,29	263,17	409,65	269,18	3.644,676	331,33
Gasto Gasolina (R\$)														
Ano	jan	fev	mar	abr	mai	jun	jul	ago	set	out	nov	dez	total	média
2012	1.448,99	3.720,12	5.708,92	12.716,02	4.810,26	4.501,22	4.060,72	5.245,08	4.946,74	4707,99	5.331,44	4.285,77	61.483,27	5.123,61
2013	3.012,18	4.713,43	4.947,39	5.591,20	5.190,41	4.830,27	4.628,73	5.132,53	5.801,48	5603,42	5.023,01	3.935,80	58.409,85	4.867,49
2014	3.273,75	4.291,75	4.506,76	5.176,55	5.771,88	4.051,99	4.092,67	4.878,21	6.428,37	5026,59	3.861,39	4.310,70	55.670,61	4.639,22
2015	2.888,60	3.116,87	4.332,55	2.160,62	2.243,43	2.921,61	2.810,06	2.794,73	3.235,91	3761,73	3.494,69	4.090,55	37.851,35	3.154,28
2016	2.200,31	3.277,44	3.373,79	3.265,48	2.038,61	3.064,92	1.971,99	2.069,67	2.283,82	1932,31	2.275,47	1.996,13	29.749,94	2.479,16
Gasto Etanol (R\$)														
Ano	jan	fev	mar	abr	mai	jun	jul	ago	set	out	nov	dez	total	média
2012	-	-	-	-	-	-	-	-	-	-	-	-	-	-
2013	257,51	323,51	740,33	607,00	749,49	651,16	717,58	672,29	657,15	653,26	741,88	632,42	7.403,58	616,97
2014	403,19	793,06	488,63	972,00	778,55	692,98	671,66	-	-	1001,99	774,82	791,36	7.368,24	614,02
2015	606,95	877,73	1.858,74	2.554,03	2.243,12	2.427,58	2.533,03	2.693,10	2.440,53	2.644,00	2.752,59	2.780,28	26.411,68	2.200,97
2016	1.510,21	2.570,29	4.537,40	3.590,35	3.584,30	2.982,92	2.210,72	3.221,10	3.571,34	2.867,98	3.203,71	2.397,32	36.247,64	3.020,64

Transporte Terrestre - Dados Veículos Próprios													2015/2016	
Gasto Diesel(R\$)														
Ano	jan	fev	mar	abr	mai	jun	jul	ago	set	out	nov	dez	total	média
2012	747,80	796,83	1.178,30	885,97	1.307,99	899,18	1.120,36	851,90	775,82	2488,42	739,86	772,77	12.565,20	1.047,10
2013	455,95	466,14	669,19	688,94	1.153,84	441,40	758,47	937,22	1.049,86	6562,15	1.829,37	1.682,91	16.695,44	1.391,29
2014	763,19	664,33	1.052,43	599,68	577,99	286,05	1.305,49	871,65	782,12	741,97	906,88	1.091,73	9.643,51	803,63
2015	446,66	779,93	304,18	578,69	887,63	636,29	760,30	913,64	734,68	1.530,28	840,41	730,55	9.143,24	761,94
2016	388,47	627,21	614,53	1.889,81	724,96	1.636,17	1.248,38	922,61	930,63	759,16	1.196,93	794,05	11.732,91	977,74
Gastos Totais (Combustível) R\$														
Ano	jan	fev	mar	abr	mai	jun	jul	ago	set	out	nov	dez	total	média
2012	2.196,79	4.516,95	6.887,22	13.601,99	6.118,25	5.400,40	5.181,08	6.096,98	5.722,56	7196,41	6.071,30	5.058,54	74.048,47	6.170,71
2013	3.725,64	5.503,08	6.356,91	6.887,14	7.093,74	5.922,83	6.104,79	6.742,04	7.508,49	12818,83	7.594,26	6.251,13	82.508,88	6.875,74
2014	4.440,13	5.749,14	6.047,82	6.748,23	7.128,42	5.031,02	6.069,82	5.749,86	7.210,49	6.770,55	5.543,09	6.193,79	72.682,36	6.056,86
2015	3.942,21	4.774,53	6.495,47	5.293,34	5.374,18	5.985,48	6.103,40	6.401,47	6.411,12	7.936,01	7.087,69	7.601,39	73.406,28	6.117,19
2016	4.098,99	6.474,94	8.525,72	8.745,63	6.347,87	7.684,01	5.431,09	6.213,38	6.785,79	5.559,45	6.676,11	5.187,50	77.730,48	6.477,54
Gastos Totais R\$ (Manutenção/Licenciamento, DPVAT e Seguro Veículos)														
Ano	jan	fev	mar	abr	mai	jun	jul	ago	set	out	nov	dez	total	média
2012													139.221,72	11.601,81
2013													106.600,64	8.883,39
2014	-	-	5.158,49	21.644,11	197,59	-		-	-	18.571,40	21.612,33	43.587,81	110.771,73	9.230,98
2015	33,00	5.286,53	-	163,25	10.650,30	197,00	35.162,38	7.481,63	-	3.708,97	18.512,81	47.459,97	128.655,84	10.721,32
2016		5.539,03	435,00	-		24.533,30		45.416,41	566,47		12.134,80	47.162,52	135.787,53	16.973,44
Km/Percorridos														
Ano	jan	fev	mar	abr	mai	jun	jul	ago	set	out	nov	dez	total	média
2012	13.715,00	15.528,00	21.257,00	18.492,00	21.216,00	19.928,00	19.890,00	22.772,00	19.989,00	20.875,00	21.210,00	16.690,00	231.562,00	19.296,83
2013	14.581,00	16.942,00	18.258,00	21.370,00	21.174,00	19.238,00	19.685,00	20.529,00	21.051,00	23.347,00	19.708,00	16.362,00	232.245,00	19.353,75
2014	14.038,00	16.826,00	16.546,00	19.213,00	20.295,00	15.073,00	16.092,00	17.637,00	20.006,00	19.984,00	18.029,00	17.642,00	211.381,00	17.615,08
2015	15.366,00	14.028,00	18.618,00	16.658,00	17.436,00	18.338,00	18.661,00	19.336,00	19.929,00	18.981,00	18.960,00	18.814,00	215.125,00	17.927,08
2016	13.172,00	17.104,00	21.052,00	19.451,00	17.880,00	19.111,00	14.488,00	15.781,00	16.320,00	15.031,00	16.217,00	13.188,00	198.795,00	16.566,25
Gastos com Lavador de Autos														
Ano	jan	fev	mar	abr	mai	jun	jul	ago	set	out	nov	dez	total	média
2012													-	
2013													-	
2014													-	
2015	1.309,12	2.454,61	2.454,61	2.454,61	2.454,61	2.454,61	2.454,61	2.454,61	2.871,74	6.208,78	2.871,74	1.435,87	31.879,52	2.656,63
2016													-	
REPACT.														
Gastos Totais R\$														
Ano	jan	fev	mar	abr	mai	jun	jul	ago	set	out	nov	dez	total	média
2012	3.725,64	5.503,08	6.356,91	6.887,14	7.093,74	5.922,83	6.104,79	6.742,04	7.508,49	12.818,83	7.594,26	6.251,13	82.508,88	12.693,67
2013	4.440,13	5.749,14	6.047,82	6.748,23	7.128,42	5.031,02	6.069,82	5.749,86	7.210,49	6.770,55	5.543,09	6.193,79	72.682,36	6.056,86
2014	3.942,21	4.774,53	11.653,96	26.937,45	5.571,77	5.985,48	6.103,40	6.401,47	6.411,12	26.507,41	28.700,02	51.189,20	184.178,01	15.348,17
2015	5.284,33	12.515,67	8.950,08	7.911,20	18.479,09	8.637,09	43.720,39	16.337,71	9.282,86	17.853,76	28.472,24	56.497,23	233.941,64	19.495,14
2016	4.098,99	12.013,97	8.960,72	8.745,63	6.347,87	32.217,31	5.431,09	51.629,79	7.352,26	5.559,45	18.810,91	52.350,02	213.518,01	17.793,17



Transporte Terrestre - Dados Veículos Locados (comum e carga) e Taxi

2015/2016

Km/Percorridos - Veículo Autoridade

Ano	jan	fev	mar	abr	mai	jun	jul	ago	set	out	nov	dez	total	média
2012	30.230	30.311	38.322	33.589	36.614	28.040	34.249	37.570	31.115	36.561	33.536	28.040	398.177	33.181,42
2013	30.491	29.546	34.723	37.001	36.061	33.171	34.265	34.299	33.414	35.333	31.496	27.100	396.900	33.075,00
2014	26.612	25.736	25.158	29.101	31.139	24.436	28.462	28.563	31.504	31.672	28.003	20.751	331.137	27.594,75
2015	4.752	3.957	6.053	8.038	8.496	8.581	9.358	8.112	8.212	7.506	7.871	8.971	89.907	7.492,25
2016	7.606	5.763	6.237	5.009	5.076	6.136	6.010	6.550	5.009	4.555	4.840	5.808	68.599	5.716,58

Km/Percorridos- Veículo Carga e Passageiro (Van)

Ano	jan	fev	mar	abr	mai	jun	jul	ago	set	out	nov	dez	total	média
2012	2.060,00	2.543,00	2.923,00	2.609,00	3.459,00	2.897,00	2.337,00	3.213,00	2.827,00	3.182,00	2.773,00	2.717,00	33.540,00	2.795,00
2013	2.192,00	2.269,00	2.659,00	3.269,00	3.488,00	3.129,00	3.503,00	3.081,00	3.261,00	3.245,00	3.089,00	2.841,00	36.026,00	3.002,17
2014	2.525,00	2.729,00	2.589,00	2.542,00	2.365,00	2.205,00	2.310,00	2.453,00	3.037,00	2.977,00	2.633,00	1.130,00	29.495,00	2.457,92
2015	7.896,00	6.869,00	9.805,00	8.903,00	9.563,00	9.951,00	11.423,00	10.814,00	11.922,00	10.615,00	10.472,00	11.294,00	119.527	9.960,58
2016	9.943,00	9.006,00	11.236,00	7.144,00	7.630,00	8.251,00	6.561,00	8.166,00	6.710,00	6.309,00	7.130,00	6.318,00	94.404	7.867,00

Km Percorridos - Táxi

Ano	jan	fev	mar	abr	mai	jun	jul	ago	set	out	nov	dez	total	média
2012	-	-	-	-	-	-	-	-	-	-	-	-	-	-
2013	-	-	-	-	-	-	-	-	-	-	-	-	-	-
2014	286,76	778,59	939,25	1.533,70	1.636,04	1.539,10	1.496,84	1.539,37	1.318,88	1.390,65	1.351,38	5.469,77	19.280,33	1.606,69
2015	9.399,49	10.769,14	13.546,24	8.973,33	6.294,64	6.269,84	5.108,94	4.750,42	5.013,09	5.078,39	5.737,95	5.199,08	86.140,56	7.178,38
2016	4.105,19	6.029,87	7.020,99	9.297,54	10.448,28	8.903,82	7.329,26	8.583,10	7.633,23	7.391,31	7.323,58	7.607,09	91.673,26	7.639,44

Qtd. Saídas - Veículo Táxi

Ano	jan	fev	mar	abr	mai	jun	jul	ago	set	out	nov	dez	total	média
2012	-	-	-	-	-	-	-	-	-	-	-	-	-	-
2013	-	-	-	-	-	-	-	-	-	-	-	-	-	-
2014	20	69	94	102	145	130	118	120	137	133	140	303	1.511,00	125,92
2015	516	795	1013	804	732	701	722	517	545	546	557	481	7.929,00	660,75
2016	320	526	626	946	1037	727	636	691	596	589	581	478	7.753,00	646,08

Gastos Veículo Comum e de autoridade(R\$) (vans e veículos de passeio)

Ano	jan	fev	mar	abr	mai	jun	jul	ago	set	out	nov	dez	total	média
2012	139.530,52	139.530,52	139.530,52	179.675,02	179.675,02	179.675,02	179.675,02	179.675,02	179.675,02	179.675,02	179.675,02	179.675,02	2.035.666,74	169.638,90
2013	179.675,03	179.675,03	179.675,03	197.428,43	197.428,43	197.428,43	197.428,43	197.428,43	197.428,43	197.428,43	197.428,43	174.867,13	2.293.319,65	191.109,97
2014	152.746,69	152.746,69	152.746,69	152.746,69	152.746,69	152.746,69	152.746,69	152.746,69	152.746,69	152.746,69	152.746,69	104.804,00	1.785.017,59	148.751,47
2015	68.141,94	68.141,94	68.141,94	80.675,99	90.409,58	102.383,53	130.752,43	104.409,88	104.409,88	104.409,88	104.409,88	104.409,88	1.130.696,75	94.224,73
2016	104.409,88	99.021,60	86.448,94	75.593,54	75.593,54	75.593,54	75.593,54	75.593,54	75.593,54	75.593,54	75.593,54	75.593,54	970.222,28	80.851,86
Repactuação								47.731,55						
Qtd. Diárias														
Qtd H. Extra														

Transporte Terrestre - Dados Veículos Locados (comum e carga) e Taxi													2015/2016	
Gastos Veículo de Carga (R\$)														
Ano	jan	fev	mar	abr	mai	jun	jul	ago	set	out	nov	dez	total	média
2012	21.522,06	21.522,06	21.522,06	21.522,06	22.361,35	22.361,35	22.361,35	22.361,35	22.361,35	22.361,35	22.361,35	22.361,35	264.979,04	22.081,59
2013	22.361,35	22.361,35	22.361,35	22.361,35	23.934,23	23.934,23	23.934,23	23.934,23	23.934,23	23.934,23	23.934,23	23.934,23	280.919,24	23.409,94
2014	23.934,23	23.934,23	23.934,23	23.934,23	23.934,23	23.934,23	23.934,23	23.934,23	23.934,23	30.603,77	25.045,82	10.853,19	281.910,85	23.492,57
2015	-	-	-	11.145,34	12.860,00	12.860,00	12.860,00	12.860,00	12.860,00	13.023,68	12.860,00	12.860,00	114.189,02	9.515,75
2016	12.860,00	12.860,00	12.860,00	12.860,00	12.860,00	12.860,00	12.860,00	12.860,00	12.860,00	12.860,00	12.860,00	12.860,00	154.320,00	12.860,00
Repactuação														
Qtd. Diárias														
Qtd H. Extra														
Gastos Táxi (R\$)														
Ano	jan	fev	mar	abr	mai	jun	jul	ago	set	out	nov	dez	total	média
2012	-	-	-	-	-	-	-	-	-	-	-	-	-	-
2013	-	-	-	-	-	-	-	-	-	-	-	-	-	-
2014	792,56	2.218,04	2.724,17	4.216,57	4.660,79	4.355,79	4.198,25	4.311,46	3.847,75	4.005,60	3.940,89	14.764,43	54.036,30	4.503,03
2015	29.492,39	34.857,85	43.914,90	29.786,94	21.775,41	21.542,27	18.343,76	16.247,79	17.143,12	17.334,46	19.271,84	17.337,83	287.048,56	23.920,71
2016	13.376,59	19.941,37	23.290,05	31.455,03	35.211,48	29.185,38	24.221,02	28.082,68	24.877,74	24.151,60	23.916,65	20.793,14	298.502,73	24.875,23
Gastos total (R\$)														
Ano	jan	fev	mar	abr	mai	jun	jul	ago	set	out	nov	dez	total	média
2012	161.052,58	161.052,58	161.052,58	201.197,08	202.036,37	202.036,37	202.036,37	202.036,37	202.036,37	202.036,37	202.036,37	202.036,37	2.300.645,78	177.127,52
2013	202.036,38	202.036,38	202.036,38	219.789,78	221.362,66	221.362,66	221.362,66	221.362,66	221.362,66	221.362,66	221.362,66	198.801,36	2.574.238,90	198.173,22
2014	177.473,48	178.898,96	179.405,09	180.897,49	181.341,71	181.036,71	180.879,17	180.992,38	180.528,67	187.356,06	181.733,40	130.421,62	2.120.964,74	163.306,06
2015	33.434,60	39.632,38	55.568,86	67.869,73	40.207,18	40.387,75	37.307,16	35.509,26	36.414,24	56.865,55	60.831,86	81.387,03	585.415,59	48.784,63
2016	31.520,92	45.317,04	45.100,13	52.226,23	66.550,57	50.682,47	80.801,41	108.910,18	47.020,60	54.865,36	65.248,89	90.150,37	738.394,16	61.532,85
Consumo Gasolina transporte terceirizado+táxi (l)														
Ano	jan	fev	mar	abr	mai	jun	jul	ago	set	out	nov	dez	total	média
2012	1.591,18	2.004,50	2.814,42	3.209,40	2.733,43	2.532,84	2.507,11	2.886,90	2.571,16	2.807,14	2.728,13	2.174,85	30.561,05	2.546,75
2013	1.830,66	2.244,51	2.461,49	2.825,71	2.826,77	2.516,08	2.578,98	2.727,10	2.855,95	3.616,58	2.730,23	2.261,31	31.475,39	2.622,95
2014	1.847,81	2.257,51	2.259,38	2.596,12	2.742,34	2.010,40	2.216,18	2.338,69	2.721,65	2.675,46	2.357,21	2.383,58	28.406,34	2.367,19
2015	1.930,82	1.880,25	2.511,35	2.195,13	2.281,02	2.432,35	2.476,44	2.573,75	2.634,01	2.691,70	2.604,77	2.641,54	28.853,13	2.404,43
2016	1.331,98	2.357,89	1.459,08	1.610,64	1.753,91	1.671,01	1.772,54	1.674,03	1.415,99	1.332,84	1.353,24	1.341,50	19.074,65	1.589,55
Consumo Diesel Carga e passageiro (ℓ)														
Ano	jan	fev	mar	abr	mai	jun	jul	ago	set	out	nov	dez	total	média
2012	-	-	-	-	-	-	-	-	-	-	-	-	-	-
2013	-	-	-	-	-	-	-	-	-	-	-	-	-	-
2014	-	-	736,93	3.092,02	28,23	-	-	-	-	2.653,06	3.087,48	6.226,83	15.824,53	1.318,71
2015	4,71	755,22	-	23,32	1.521,47	28,14	5.023,20	1.068,80	-	529,85	2.644,69	6.780,00	18.379,41	1.531,62
2016	-	791,29	62,14	1.020,57	1.090,00	1.178,71	937,28	1.166,56	958,57	901,28	1.018,47	902,57	10.027,44	835,62



Transporte Terrestre - Dados Transporte Interestadual

2015/2016

Volume em m³ utilizados em mudança de servidor e de bens móveis próprio

Ano/Faixa (km)	0 - 500	0 - 1.000	501 - 1.700	1.001 - 2.000	1.701 - 3.000	2.001 - 3.000	acima de 3.000	total
2012	459,00	-	434,40	-	809,20	-	404,40	2.107,00
2013	-	174,80	-	560,90	-	312,00	44,00	1.091,70
2014	-	21,50	-	544,42	-	106,60	-	672,52
2015		13,00	-	359,23	-	277,62	-	649,85
2016		384,00	-	904,81	-	374,70	140,00	1.803,51

Gastos (R\$) - Transporte Interestadual Mudança de servidor e de bens móveis próprio

Ano/Faixa (km)	0 - 500	0 - 1.000	501 - 1.700	1.001 - 2.000	1.701 - 3.000	2.001 - 3.000	acima de 3.000	total	média
2012	11.475,00	-	41.233,25	-	114.428,97	-	101.100,00	268.237,22	22.353,10
2013	-	17.349,06	-	90.443,26	-	45.321,36	4.967,10	158.080,78	13.173,40
2014	-	2.240,30	-	157.239,05	-	25.110,49	-	184.589,84	15.382,49
2015	-	1.033,76	-	44.645,10	-	44.008,32	-	89.687,18	7.473,93
2016	-	33.803,88	-	125.052,05	-	67.213,76	26.832,40	252.902,09	21.075,17

Quantidade de Viagens realizadas por faixa (unidade)

Ano/Faixa (km)	0 - 500	0 - 1.000	501 - 1.700	1.001 - 2.000	1.701 - 3.000	2.001 - 3.000	acima de 3.000	total	média
2012	6	-	10	-	3	-	5	24,00	6,00
2013	-	11	-	29	-	14	4	58,00	14,50
2014	-	4	-	27	-	7	1	39,00	9,75
2015	-	2	-	26	-	12	3	43,00	10,75
2016		9	-	27	-	9	4	49,00	16,33

Km rodado Transporte Interestadual mudança de servidor e de bens móveis próprio

Ano/Faixa (km)	0 - 500	0 - 1.000	501 - 1.700	1.001 - 2.000	1.701 - 3.000	2.001 - 3.000	acima de 3.000	total	média
2012	1.500,00	-	11.000,00	-	5.100,00	-	20.000,00	37.600,00	3.133,33
2013	-	5.500,00	-	43.500,00	-	35.000,00	16.000,00	100.000,00	8.333,33
2014	-	2.000,00	-	40.500,00	-	17.500,00	-	60.000,00	5.000,00
2015	-	1.086,00	-	35.431,00	-	29.453,00	11.773,00	77.743,00	6.478,58
2016	-	4.858,00	-	32.827,00	-	22.443,00	13.335,00	73.463,00	6.121,92

Consumo Diesel Transporte mudança (média mensal) (ℓ)

Ano	jan	fev	mar	abr	mai	jun	jul	ago	set	out	nov	dez	total	média
2012	447,62	447,62	447,62	447,62	447,62	447,62	447,62	447,62	447,62	447,62	447,62	447,62	5.371,43	447,62
2013	1.190,48	1.190,48	1.190,48	1.190,48	1.190,48	1.190,48	1.190,48	1.190,48	1.190,48	1.190,48	1.190,48	1.190,48	14.285,71	1.190,48
2014	714,29	714,29	714,29	714,29	714,29	714,29	714,29	714,29	714,29	714,29	714,29	714,29	8.571,48	714,29
2015	925,51	925,51	925,51	925,51	925,51	925,51	925,51	925,51	925,51	925,51	925,51	925,51	11.106,14	925,51
2016	874,56	874,56	874,56	874,56	874,56	874,56	874,56	874,56	874,56	874,56	874,56	874,56	10.494,71	874,56

Transporte Terrestre – Dados – Emissão de CO²

Transporte Terrestre - Dados Emissões de CO ²														2015/2016
Emissão de CO ² (Total)														
Ano	jan	fev	mar	abr	mai	jun	jul	ago	set	out	nov	dez	total	Média Mensal
2012	12.154,93	14.965,95	20.124,49	16.729,63	19.131,02	15.482,21	16.810,64	19.001,23	16.579,72	20.641,11	17.602,29	14.946,57	204.169,77	17.014,15
2013	13.256,92	14.448,57	16.648,56	18.154,33	18.265,34	15.986,55	16.714,43	17.228,57	17.837,22	25.483,65	17.553,10	14.764,10	206.341,34	17.195,11
2014	12.737,36	13.613,01	14.013,29	15.329,45	16.319,25	12.421,83	14.898,90	15.007,24	17.308,91	16.267,66	14.131,04	13.160,62	175.208,57	14.600,71
2015	11.244,30	11.315,97	14.721,62	12.099,30	12.158,25	12.717,12	13.354,45	12.832,85	13.589,81	13.948,87	13.130,39	14.011,10	155.124,03	12.927,00
2016	10.767,64	11.276,99	13.501,74	13.256,51	11.736,30	13.636,10	11.603,11	12.032,23	10.945,24	9.846,46	11.054,78	9.731,43	139.388,52	11.615,71
Emissão de CO ² : Gasolina														
Ano	jan	fev	mar	abr	mai	jun	jul	ago	set	out	nov	dez	total	Média Mensal
2012	10.043,07	12.548,59	16.902,98	14.116,56	15.454,88	12.719,90	13.986,59	16.224,96	14.094,95	15.363,66	15.199,66	12.521,32	169.177,12	14.098,09
2013	11.504,03	12.687,23	14.353,75	15.598,46	14.959,78	13.811,67	13.932,14	14.413,80	14.794,74	15.149,90	13.534,22	11.174,25	165.913,98	13.826,16
2014	10.516,90	11.340,05	11.395,43	13.206,00	14.337,58	10.897,01	12.048,86	12.790,22	14.939,76	13.754,17	11.639,99	11.144,97	148.010,95	12.334,25
2015	6.892,87	7.010,27	9.435,44	6.732,26	6.190,17	6.828,12	6.618,69	6.154,58	6.669,81	6.817,20	6.814,85	7.459,55	83.623,81	6.968,65
2016	5.516,70	6.003,44	6.876,60	7.268,60	6.695,98	7.402,51	6.734,96	6.590,73	6.074,13	5.526,28	5.863,09	5.534,02	76.087,02	6.340,59
Emissão de CO ² : Etanol														
Ano	jan	fev	mar	abr	mai	jun	jul	ago	set	out	nov	dez	total	Média Mensal
2012	-	-	-	-	-	-	-	-	-	-	-	-	-	-
2013	63,50	79,96	182,82	149,63	184,51	160,51	177,04	165,87	162,20	161,46	183,52	149,83	1.820,85	151,74
2014	95,52	188,04	110,35	206,12	172,28	156,56	151,74	-	-	226,46	174,98	178,64	1.660,69	138,39
2015	157,72	218,07	439,20	603,54	531,36	576,52	601,57	639,31	589,09	584,08	595,84	579,66	6.115,97	509,66
2016	267,78	450,41	797,44	632,08	712,19	634,87	470,39	689,80	765,97	593,93	621,71	447,82	7.084,38	590,37
Emissão de CO ² : Diesel (DF)														
Ano	jan	fev	mar	abr	mai	jun	jul	ago	set	out	nov	dez	total	Média Mensal
2012	2.111,86	2.417,36	3.221,50	2.613,07	3.676,14	2.762,31	2.824,05	2.776,27	2.484,77	5.277,45	2.402,63	2.425,25	34.992,65	2.916,05
2013	1.689,39	1.681,39	2.111,99	2.406,24	3.121,04	2.014,37	2.605,24	2.648,91	2.880,28	10.172,29	3.835,36	3.440,02	38.606,51	3.217,21
2014	2.124,94	2.084,92	2.507,51	1.917,32	1.809,40	1.368,26	2.698,30	2.217,02	2.369,15	2.287,02	2.316,07	1.837,01	25.536,93	2.128,08
2015	4.193,71	4.087,63	4.846,98	4.763,50	5.436,72	5.312,48	6.134,19	6.038,96	6.330,91	6.547,59	5.719,69	5.971,89	65.384,26	5.448,69
2016	4.983,16	4.823,14	5.827,70	5.355,84	4.328,13	5.598,72	4.397,76	4.751,71	4.105,14	3.726,25	4.569,98	3.749,59	56.217,12	4.684,76
Emissão de CO ² : Diesel Transporte Interestadual (Nacional)														
Ano	jan	fev	mar	abr	mai	jun	jul	ago	set	out	nov	dez	total	Média Mensal
2012	1.432,38	1.432,38	1.432,38	1.432,38	1.432,38	1.432,38	1.432,38	1.432,38	1.432,38	1.432,38	1.432,38	1.432,38	17.188,57	1.432,38
2013	3.809,52	3.809,52	3.809,52	3.809,52	3.809,52	3.809,52	3.809,52	3.809,52	3.809,52	3.809,52	3.809,52	3.809,52	45.714,29	3.809,52
2014	2.285,71	2.285,73	2.285,73	2.285,73	2.285,73	2.285,73	2.285,73	2.285,73	2.285,73	2.285,73	2.285,73	2.285,73	27.428,72	2.285,73
2015	2.961,64	2.961,64	2.961,64	2.961,64	2.961,64	2.961,64	2.961,64	2.961,64	2.961,64	2.961,64	2.961,64	2.961,64	35.539,66	2.961,64
2016	2.798,59	2.798,59	2.798,59	2.798,59	2.798,59	2.798,59	2.798,59	2.798,59	2.798,59	2.798,59	2.798,59	2.798,59	33.583,09	2.798,59



Transporte Terrestre - Plano de Ação

2015/2016

[illegible]

Situação: Pendente, Em estudo, Em andamento, Suspensa ou Concluída.

TELEFONIA



Resultados

Os serviços de telecomunicações da AGU incluem telefonia fixa local – STFC, (diretas e ramais) LDN, LDI, DDG-0800, INFOVIA, manutenção de telefonia, locação de central telefônica e a telefonia móvel pessoal – TMP (dados e voz), com o LDN e LDI.

Até meados de 2014, não havia um controle que pudesse dar suporte a um melhor gerenciamento. Dessa forma, elaborou-se, como piloto, planilhas em excel para auxiliar no controle e acompanhamento dos gastos com telefonia móvel (SMP). Com isso, criou-se um instrumento de gestão de telecomunicações no qual são mapeados custos, por serviço e por usuários, e, ainda, organizados os processos de forma a obter uma visão global dos diversos serviços.

Essa gestão permitirá melhor visibilidade do inventário dos serviços contratados, do perfil de utilização e das áreas envolvidas no processo, resultando assim em ações que controlem o ciclo de vida da gestão de telecomunicações, a fim de reduzir custos e maximizar a eficiência de uso dos recursos.

Telefonia – Atributos I



Telefonia - Atributos

2015/2016

Medir o consumo e o gasto envolvidos nos processos de comunicação com vistas a definição de infraestrutura mais adequada às necessiddaes da instituição.

Unidade de Medida		Acompanhamento		Análise de Controle		Contrato		Tipo de contrato			
unidade, percentual		Mensal		Trimestral							
Edifício						Ramal		Usuários		Per capita	
Sede I - Setor de Autarquias Sul - Quadra 3 - Lote 5/6, Ed. Multi Brasil Corporate - Brasília-DF						950		1.647		0,58	
Sede II - Setor de Indústrias Gráficas - Quadra 6 - Lote 800 - Brasília-DF						471		605		0,78	
Total						1.421		2.252		1,36	

Serviço de Telefonia Fixa Comutada - STFC					Serviço de Telefonia Móvel - SMP							
Tipo	Qtde	Franquia - Ligações Locais			Tipo			Quantidade				
Linha direta	18	12.387			Linhas celular			181				
Ramal	1.425	3.077.460			Modens			15				

Modalidade	Op.	Serviços	Área de cobertura	Valor/min R\$	Serviço/Tarifa - LOCAL	Op.	Serviços	Valor Fixo	Valor/min R\$	MD	Op.	Serviços	Valor /min R\$			
LOCAL	OI - LINHA DIRETA	FIXO-FIXO	local	0,1018		CLARO	Custo Fixo	tarifa zero	3,20			LDN	EMBRATEL	VC2 MF	0,5100	
		FIXO-MÓVEL	local	0,7894				gestor on-line	4,90					VC3 MF	0,5200	
	GVT	FIXO-FIXO	local	0,0098				assinatura	5,00					VC2 MM	0,5400	
		FIXO-MÓVEL	local	0,3064				internet ilimitado - 5GB	64,94					VC3 MM	0,5499	
LDN	EMBRATEL - LDN	FIXO-FIXO	até 50 km	0,0267				Modem ilimitado - 5GB	65,95							
		FIXO-FIXO	51 a 100km	0,0325				total			143,99					
		FIXO-FIXO	101 a 300km	0,0484			torpedo (SMS) (20.000 franquias)		0,30					LD1 R1	0,6835	
		FIXO-FIXO	> 300km	0,1376			MMS(foto mensagem) (2.000) franquias		0,60					LD1 R2	0,4625	
		FIXO-MÓVEL	1º dig. = e 2º ≠ de BSB (VC2)	0,2685			chamadas VC1 MF	-	0,17					LD1 R3	0,9950	
		FIXO-MÓVEL	1º dig. ≠ de BSB (VC3)	0,4844			chamadas VC1 MM	-	0,17					LD1 R4	0,7988	
LDI	EMBRATEL - LDI (TODAS AS REGIÕES)	FIXO-FIXO	R1 a R9	0,2663		Custo Variável		chamadas VC1 MF/roaming	-		0,17	LDI		LD1 R5	0,9950	
		FIXO-MÓVEL	R1 a R9	0,2663				chamadas VC1 MM/roaming	-		0,10			LD1 R6 a R9	0,9950	
	OI	OUVIDORIA	0800													

Serviço	Manutenção										Locação - Central Telefônica			
	Categoria		Postos				Encarregado Geral		Valor anual do Contrato		CPCT - PABX			
			Qtd	Carga Horária	Nº Pessoa p/ Posto	Valor do Posto R\$	Qtd.	Valor R\$	Material	Mão de obra	Capacidade de ramais	Tipo de Tecnologia (Híbrido)		
	Técnico em telefonia		3	40h/s	1	4.916,44	1	7.745,96	162.176,12	270.590,88	4.000	Analógico 1.004		
								432.767,00			Digital 421			
											VoIP 0			
										Valor anual R\$	287.499,96			

Telefonia – Atributos II

Telefonia - Atributos				2015/2016	
Unidade		Responsável		Gestor	
SETE/COLOG-SAD/DF		Bernardo Barca Gonçalves Teixeira Arantes		André Rodrigues de Alcântara Neto	
Indicador (es)/Métrica	Fórmula (s)	Metas 2016		Fonte da(s) Informação (ões)	
		Prevista	Realizada		
Taxa de Diminuição de Mensagem de Texto - TDT	$TDT = A/B$ A= Total de torpedos mês; B = Total de usuários	(-)10%		Fatura	
Taxa de Diminuição da Minutagem gasta - TDM	$TDM = A/B$ A= Total de minutos/mês; B = Total de usuários.	(-) 5%		Fatura	
Avaliação no período					
0	out/nov/dez 2015	Em razão das dificuldades encontradas na conclusão das outras ações, a divulgação dos gastos com telefonia foi transferida para ser concluída em mai/2016.			
1	jan/fev/mar 2016	Os controles dos gastos por usuário, mensal e por ano foram consolidados em planilhas eletrônicas com vínculos automáticos.			
2	abr/mai/jun 2016	Automatizada a cobrança dos ressarcimentos por meio de planilhas eletrônicas. Automatizado o relatório detalhado dos gastos com telefonia móvel, por usuário, para envio pelo sistema Sapiens.			
3	jul/ago/set 2016	Divulgado os gastos com telefonia móvel e fixa na página da intranet da SAD/DF.			
4	out/nov/dez 2016	Encaminhada aos estados a revisão da Norma Operacional Nº 04/2012 para sugestões sobre a minuta apresentada. Criado manuais com rotinas dos serviços de telefonia somente para os servidores do SETEL.			
5	Consolidado				

[illegible]



Telefonia - Dados

2015/2016

SISTEMA DE TELEFONIA FIXA COMUTADA - STFC

Gasto Ligações 0800 - DDG (R\$)

ano	jan	fev	mar	abr	mai	jun	jul	ago	set	out	nov	dez	total	média
2013	534,20	493,67	959,20	830,80	658,21	613,68	755,86	612,86	712,37	818,81	788,37	649,36	8.427,39	702,28
2014	583,48	602,37	671,71	548,16	744,74	765,70	390,75	427,96	376,52	395,10	487,14	429,47	6.423,10	535,26
2015	368,76	381,45	343,59	412,17	415,73	394,74	435,06	418,24	391,03	377,16	399,46	361,68	4.699,07	391,59
2016	327,51	413,61	403,25	361,68	386,32	366,07	349,38	373,79	354,68	338,56	321,77	394,15	4.390,77	365,90
Multa														

Gasto Total (R\$)

ano	jan	fev	mar	abr	mai	jun	jul	ago	set	out	nov	dez	total	média
2013	22.172,77	16.544,94	24.493,16	22.762,82	22.946,09	23.049,66	22.634,22	24.167,63	24.138,50	29.442,71	24.088,98	21.111,09	277.552,57	23.129,38
2014	22.222,05	16.653,64	24.205,67	22.480,18	23.032,62	23.201,68	22.269,11	29.580,85	21.569,55	12.798,25	14.131,90	12.345,09	244.490,59	23.241,83
2015	10.454,72	12.313,05	12.338,52	12.312,71	10.243,97	10.255,63	11.933,56	14.961,83	12.951,62	12.878,31	13.932,54	14.374,35	148.950,81	11.982,02
2016	10.887,15	12.663,21	12.510,04	13.749,71	12.449,25	11.589,45	12.068,27	11.873,41	11.273,50	11.062,88	9.849,76	7.567,80	137.544,43	11.842,05

[illegible]

Telefonia - Dados												2015/2016			
Sistema de Telefonia Móvel - SMP															
Gasto Celular Interurbanos LDN/LDI (R\$)															
ano	jan	fev	mar	abr	mai	jun	jul	ago	set	out	nov	dez	total	média	p/ linha
2013	4.003,42	3.687,44	3.642,84	3.260,19	3.208,28	3.569,78	3.122,86	3.342,02	3.136,52	2.266,72	2.645,71	4.427,83	40.313,61	3.359,47	18,56
2014	3.780,14	2.194,70	1.442,84	1.771,56	1.601,65	2.176,17	2.180,38	3.896,50	4.434,06	3.812,42	3.460,01	3.425,03	34.175,46	2.847,96	15,73
2015	4.185,72	3.661,58	3.413,01	3.799,53	3.499,08	3.384,72	3.031,18	3.868,86	4.406,21	3.953,93	4.547,37	3.970,14	45.721,33	3.810,11	21,05
Multa	3.198,24												3.198,24	3.198,24	17,67
2016	3.374,60	4.758,97	4.464,70	4.954,31	4.363,64	4.470,99	278,35	1.874,71	1.874,71	2.238,38	2.279,07	1.907,73	36.840,16	3.070,01	16,96
Multa															
Gasto Celular Modems (R\$)															
ano	jan	fev	mar	abr	mai	jun	jul	ago	set	out	nov	dez	total	média	p/ moldens
2013	853,94	675,38	670,55	670,50	669,90	502,32	502,32	669,90	642,26	478,40	638,00	638,00	7.611,47	634,29	
2014	667,85	388,92	669,90	669,90	0,00	357,81	669,90	191,40	659,90	659,90	725,80	725,80	6.387,08	532,26	
2015	1.055,20	1.055,20	1.055,20	1.055,20	1.055,20	1.055,20	1.055,20	1.055,20	1.055,20	1.055,20	1.055,20	1.055,20	12.662,40	1.055,20	
2016	1.055,20	1.055,20	1.055,04	1.055,20	1.055,20	1.055,20	1.055,20	1.055,20	1.055,20	1.055,20	1.055,20	1.055,20	12.662,24	1.055,19	
Multa															
Gasto Total (R\$)															
ano	jan	fev	mar	abr	mai	jun	jul	ago	set	out	nov	dez	total	média	p/ moldens
2013	20.522,93	19.517,27	20.773,92	21.304,90	20.427,98	16.990,70	15.621,20	20.054,08	19.017,17	13.728,74	17.438,64	20.020,04	225.417,57	18.784,80	
2014	17.591,98	17.449,89	16.511,69	16.828,87	17.025,57	10.436,45	11.835,47	16.813,95	23.698,29	17.259,49	16.782,16	18.301,00	200.534,81	16.711,23	
2015	20.180,79	19.781,18	18.753,59	18.218,63	19.914,62	21.948,07	20.747,84	21.945,84	21.595,55	21.964,35	22.088,07	22.993,00	250.131,53	20.844,29	
2016	20.456,28	30.471,44	21.276,74	21.198,83	20.723,38	21.555,80	18.292,47	19.150,34	17.125,12	17.069,74	3.539,99	16.456,51	227.316,64	18.943,05	

Telefonia – Dados – MCRT

Telefonia - Dados													2015/2016			
MANUTENÇÃO E COMODATO EM REDE DE TELEFONIA																
Gasto com mão de obra (R\$)																
ano	jan	fev	mar	abr	mai	jun	jul	ago	set	out	nov	dez	total	média	p/ ramal	per capita
2013																
2014																
2015	21.006,88	21.006,88	21.006,88	21.006,88	21.006,88	21.006,88	21.006,88	21.006,88	21.006,88	21.006,88	21.006,88	21.006,88	252.082,56	21.006,88		
2016	14.803,28	14.803,28	14.803,28	14.803,28	14.803,28	14.803,28	14.803,28	14.803,28	14.803,28	14.803,28	14.803,28	14.803,28	177.639,36	14.803,28		
Multa																
Gasto com material (R\$)																
ano	jan	fev	mar	abr	mai	jun	jul	ago	set	out	nov	dez	total	média	p/ ramal	per capita
2013													0,00			
2014													0,00			
2015	2.489,88	9.821,40	9.662,22	11.233,51	9.809,39	0,00	9.783,70	9.626,40	11.419,80	1.542,36	1.542,36	1.542,36	78.473,38	6.539,45		
2016	0,00	44,92	129,00	130,00	88,20	376,09	429,98	-4.430,09	7.153,50	7.115,95	7.234,53	7.234,06	25.506,14	2.125,51		
Multa																
Total gastos com manutenção (R\$) - 067/2011 - EMIBM																
ano	jan	fev	mar	abr	mai	jun	jul	ago	set	out	nov	dez	total	média	p/ ramal	per capita
2013	26.376,48	27.822,42	26.573,12	26.489,40	26.358,77	27.738,71	26.417,42	26.368,18	26.529,68	26.575,46	27.708,79	26.489,48	321.447,91	26.787,33		
2014	26.387,50	26.440,74	26.500,87	26.674,46	26.090,80	26.308,64	26.492,83	30.967,27	30.901,33	32.417,70	30.874,65	31.101,46	341.158,25	28.429,85		
2015	23.496,76	30.828,28	30.669,10	32.240,39	30.816,27	21.006,88	30.790,58	30.633,28	32.426,68	22.549,24	22.549,24	22.549,24	330.555,94	27.546,33		
2016	14.803,28	14.848,20	14.932,28	14.933,28	14.891,48	15.179,37	15.233,26	10.373,19	21.956,78	21.919,23	22.037,81	22.037,34	203.145,50	16.928,79		
Multa																
Comodato Central telefônica (R\$) - 037/2016 - 3CORP TECHNOLOGY																
ano	jan	fev	mar	abr	mai	jun	jul	ago	set	out	nov	dez	total	média	p/ ramal	per capita
2013	23.958,33	23.958,33	23.958,33	23.958,33	23.958,33	23.958,33	23.958,33	23.958,33	23.958,33	23.958,33	23.958,33	23.958,33	287.499,96	23.958,33		
2014	23.958,33	23.958,33	23.958,33	23.958,33	23.958,33	23.958,33	23.958,33	23.958,33	23.958,33	23.958,33	23.958,33	23.958,33	287.499,96	23.958,33		
2015	23.958,33	23.958,33	23.958,33	23.958,33	23.958,33	23.958,33	23.958,33	23.958,33	23.958,33	23.958,33	23.958,33	23.958,33	287.499,96	23.958,33		
2016	23.958,33	23.958,33	23.958,33	23.958,33	23.958,33	23.958,33	23.958,33	23.958,33	23.958,33	23.958,33	23.958,33	29145,83	292.687,46	24.390,62		
Multa																
Total (R\$) - CONTRATOS DE MANUTENÇÃO + CENTRAL TELEFÔNICA																
ano	jan	fev	mar	abr	mai	jun	jul	ago	set	out	nov	dez	total	média	p/ ramal	per capita
2013	50.334,81	51.780,75	50.531,45	50.447,73	50.317,10	51.697,04	50.375,75	50.326,51	50.488,01	50.533,79	51.667,12	50.447,81	608.947,87	50.745,66	35,61	22,53
2014	50.345,83	50.399,07	50.459,20	50.632,79	50.049,13	50.266,97	50.451,16	54.925,60	54.859,66	56.376,03	54.832,98	55.059,79	628.658,21	52.388,18	36,76	23,26
2015	47.455,09	54.786,61	54.627,43	56.198,72	54.774,60	44.965,21	54.748,91	54.591,61	56.385,01	46.507,57	46.507,57	46.507,57	618.055,90	51.504,66	36,14	22,87
2016	38.761,61	38.806,53	38.890,61	38.891,61	38.849,81	39.137,70	39.191,59	34.331,52	45.915,11	45.877,56	45.996,14	51.183,17	495.832,96	41.319,41	29,00	18,35

Telefonia – Ações

Telefonia - Ações					2015/2016
Nº.	Ação Descrição da ação	Prazo		Situação	Responsável
		Início	Término		
1	Divulgar gastos com telefonia.	jan/16	mai/16	Em andamento	Bernardo Barca Gonçalves Teixeira Arantes
2	Campanhas para conscientizar os usuários sobre melhor uso dos serviços disponíveis;	nov/15	jun/16	Em estudo	Bernardo Barca Gonçalves Teixeira Arantes
3	Revisão da Norma Operacional nº 04/2012, visando à racionalização dos gastos, à distribuição de aparelhos e ao uso particular dos aparelhos	jan/16	ago/16	Em andamento	Bernardo Barca Gonçalves Teixeira Arantes
4	Estudar vantagem em se usar aplicativos de mensagens instantâneas, chamadas de voz e envio de dados, tais como: Skype; WhatsApp; Hangout; Viber...	jan/16	set/16	Em andamento	Bernardo Barca Gonçalves Teixeira Arantes
5	Revisar senhas liberadas para ligações ao SMP, LDN e LDI;	jan/16	set/16	Em andamento	Bernardo Barca Gonçalves Teixeira Arantes
6	Criar cartilha, guia e/ou manual com orientações sobre os diversos serviços de telefonia	nov/15	nov/16	Em estudo	Bernardo Barca Gonçalves Teixeira Arantes
Situação: Pendente, Em estudo, Em andamento, Suspensa ou Concluída.					

OBRAS E MANUTENÇÃO PREDIAL



Resultados

A gestão de manutenção predial abrange também os serviços de manutenção de elevadores, de aparelhos de ar condicionado e de telefonia, os quais vêm considerando as técnicas e tecnologias voltadas à sustentabilidade ambiental com vistas à eficiência energética e uso racional da água.

A logística reversa de lâmpadas e reatores é prática já implantada, no entanto, há necessidade de firmar convênios com universidades e instituições para elaboração de estudos visando a otimização da utilização do espaço físico utilizado pela AGU em Brasília.

Destaca-se implementação para as técnicas de gerenciamento de resíduos oriundos de manutenção predial e sua adequada destinação.

Observa-se redução de cerca de 8% no custo total de manutenção predial em 2014, considerando o ano base de 2013.

Manutenção Predial – Atributos I

Manutenção Predial - Atributos						2016				
Medir em reais o valor gasto com manutenção predial com reflexos na racionalização do consumo e na adequação da despesa.										
Unidade de Medida			Acompanhamento			Análise de Controle				
R\$			Mensal			Trimestral				
Edifício					Área m²		População			
					Construída	Externa				
Sede I - Setor de Autarquias Sul - Quadra 3 - Lote 5/6, Ed. Multi Brasil Corporate - Brasília-DF					34.000	nh	1.647			
Sede II - Setor de Indústria Gráficas - Quadra 6 - Lote 800 - Brasília-DF					15.000	33.326	605			
Total					49.000	33.326	2.252			
Unidade			Responsável			Gestor				
SAD/DF - COLOG			André Rodrigues de Alcantara Neto			Fernando Peroba Júnior				
Contratos										
Serviços com mão de obra					Serviços sem mão de obra					
N.º	Categoria	Postos			N.º	Serviço/ Equipamentos				
		C. Horária	Sede I	Sede II		Valor Posto R\$	Descrição do serviço	Sede I	Sede II	Valor Mensal R\$
56/2014	Ajudante/Servente	8h/d	1,00	2,00	2.382,91	16/2014	Unidade Resfr. líquida	4	-	6.072,00
	Almoxarife	8h/d	-	1,00	3.321,68		Reposição de peças			1.203,00
	Arquiteto	8h/d	-	-	13.372,80					
	Bombeiro hidráulico	8h/d	2,00	1,00	3.918,66					
	Encarregado de Manut.	8h/d	1,00	-	7.066,22					
	Engenheiro Civil	8h/d	-	-	14.447,40					
	Engenheiro Eletricista	8h/d	-	1,00	18.569,08		Sub-total			7.275,00
	Eletricista	8h/d	2,00	3,00	4.116,23					
	Marceneiro	8h/d	1,00	1,00	3.620,17					
	Operador Plantonista D	8h/d	2,00	2,00	3.964,83		Splits	-	5	1.760,00
	Operador Plantonista N	8h/d	2,00	2,00	4.494,53					
	Pedreiro	8h/d	-	-	3.321,68		Reposição de peças			619,16
	Pintor	8h/d	-	-	3.620,17					
	Serralheiro	8h/d	-	-	3.918,66					
	Tapeceiro	8h/d	-	-	3.620,17					
	Vidraceiro*	8h/d	-	-	3.321,68		Sub-total			9.654,16
Total		11	13	67.014,60	Total					
59/2011	Material sob demanda					38/2011	Manutenção elevadores Thyssenkrupp	8	-	14.494,41
	Eng. Mecânico	16h/mês	1		1.139,98		51/2012	Manutenção elevadores Atlhas Shindler S/A	-	6
	Tec. Refrigeração	8h/d	2	2	8.440,64					
	Peças sob demanda				40.682,19					
	Total				50.262,81					

Manutenção Predial – Atributos II



Manutenção Predial - Atributos

2016

Indicador (es)/Métrica (s)		Fórmula (s)	Meta(s) 2016	Fonte da(s) Informação (ões)
Gasto com material (R\$)		Somatório do gasto com material em reais	(-) 20,0%	Relatório de descarte/Sistema
Gasto		Somatório do gasto em reais		Relatório de descarte/Sistema NF, SISPES, Sistema Contas
Avaliação no período				
0	out/nov/dez 2015	Aquisição de duas caixas d'água de 10.000L para armazenamento de águas pluviais. Instalação de novas grelhas de captação de água pluviais com melhoria significativa do escoamento, evitando alagamentos.		
1	jan/fev/mar 2016	Verifica-se significativa redução nos gastos com materiais, serviços e mão de obra. Devido a restrições orçamentárias, estão sendo priorizados serviços essenciais de manutenção corretiva.		
2	abr/mai/jun 2016	Houve realização de manutenção corretiva em nobreaks, o que acarretou valores significativos nos custos.		
3	jul/ago/set 2016	<p>Aquisição de novas baterias para os nobreaks, cuja função é estabilizar a energia elétrica de todos os computadores e impressoras, no Sede I, e os Hacks de servidores de rede instalados em todos os andares do Sede II.</p> <p>Gastos com marcenaria devido às mudanças de leiaute promovidas pelos novos gabinetes. Readequação geral do leiaute da Escola da AGU e Biblioteca, no Sede II. Construção de novo gabinete e sala de reunião na CGU, no 12º andar do Sede I.</p> <p>Recuperação de depósito situado no Setor de Transportes, no Sede II.</p>		
4	out/nov/dez 2016			
5	Consolidado			

Manutenção Predial – Dados

Manutenção Predial - Dados															2015/2016				
Consumo Material (R\$)																			
Ano	Serviço	jan	fev	mar	abr	mai	jun	jul	ago	set	out	nov	dez	total	média	per capita	Cons/m²	Percentual	
2015	Alvenaria	3.218,83	5.285,68	16.558,16	111,62	32.660,15	19.181,18	17.876,24	21.067,99	20.422,00	6.964,23	12.086,28	8.347,14	163.779,50	13.648	6,06	0,28	191,84	
	Serralheria	-	-	8.156,00	-	-	9.381,00	-	1.207,24	353,28	22.164,78	32.827,20	16.096,55	90.186,05	12.884	5,72	0,26	105,64	
	Pintura	1.800,70	378,74	1.408,45	-	200,59	836,81	161,83	581,38	89,33	-	354,28	303,28	6.115,39	612	0,27	0,01	7,16	
	Marcenaria	3.790,24	7.307,42	2.872,16	98,06	101,92	8.293,59	145,87	5.974,99	770,00	46,41	884,29	839,14	31.124,09	2.594	1,15	0,05	36,46	
	Vidraçaria	2.353,55	4.828,97	352,12	-	620,50	-	6,52	1.073,11	-	-	-	-	9.234,77	1.539	0,68	0,03	10,82	
	Hidráulica	447,52	2.087,94	1.684,32	822,32	42,04	1.308,83	228,13	543,85	652,07	32.243,85	123,23	793,42	40.977,52	3.415	1,52	0,07	48,00	
	Mecânica	6.975,18	9.918,16	1.513,07	-	16.942,98	17.352,09	4.507,02	-	-	1.947,68	-	2.846,41	62.002,59	7.750	3,44	0,16	72,63	
	Elétrica	69.779,67	16.773,51	43.208,76	22.816,80	52.865,86	31.317,16	17.634,29	10.435,05	30.357,46	28.984,59	86.245,46	20.622,45	431.041,06	35.920	15,95	0,73	504,89	
	BDI	6.715,79	3.540,11	5.757,23	1.812,51	7.860,98	6.662,97	3.082,55	3.107,15	4.000,95	7.018,72	10.071,57	3.788,48	63.419,02	5.285	2,35	0,11	74,28	
Total	95.081,48	50.120,53	81.510,27	25.661,31	111.295,02	94.333,63	43.642,45	43.990,76	56.645,09	99.370,26	142.592,31	53.636,87	897.879,98	74.823,33	33,23	1,53	1.051,72		
2016	Alvenaria	5.251,24	3.213,52	1.201,80	342,58	1.082,64	6.928,15	775,24	3.086,02	14.897,39	28.367,65	176,10	3.627,45	68.949,78	5.746	2,55	0,12	80,76	
	Serralheria	-	-	-	-	11.267,59	-	-	-	-	-	-	-	11.267,59	2.254	1,00	0,05	13	
	Pintura	-	139,85	1.098,32	246,33	0,00	1.055,20	432,60	-	1.022,50	387,45	-	-	4.382,25	487	0,22	0,01	5,13	
	Marcenaria	46,41	84,22	-	46,41	7.461,34	3.781,75	238,91	25.250,62	18.818,93	14.623,76	20.225,57	0,02	90.577,94	7.548	3,35	0,15	106,10	
	Vidraçaria	-	-	273,60	-	-	-	-	-	-	3.183,20	-	1.190,01	4.646,81	664	0,29	0,01	5,44	
	Hidráulica	1.714,79	2.254,40	1.401,04	3.395,80	7.146,46	3.679,13	2.772,42	10.464,93	73,01	74,36	497,48	488,53	33.962,35	2.830	1,26	0,06	39,78	
	Mecânica	-	11.653,91	-	-	6.521,79	-	55.881,94	6.321,93	617,03	-	4.376,20	-	85.372,80	9.486	4,21	0,19	100,00	
	Elétrica	26.473,85	23.707,34	19.266,29	40.084,33	39.659,28	20.338,60	17.092,79	72.244,43	74.088,89	23.647,07	11.134,13	156.895,94	524.632,94	43.719	19,41	0,89	614,52	
	BDI	2.544,96	3.120,05	1.766,32	3.352,77	5.558,57	2.719,50	5.866,74	8.919,96	8.323,35	5.341,55	2.767,12	12.327,34	62.608,23	5.217	2,32	0,11	73,34	
Total	36.031,25	44.173,29	25.007,37	47.468,22	78.697,67	38.502,33	83.060,64	126.287,89	117.841,10	75.625,04	39.176,60	174.529,29	886.400,69	73.866,72	32,80	1,51	1.038,27		
Gasto Mão de Obra (R\$)																			
2012		118.458,44	121.028,87	145.496,72	135.762,87	134.981,35	129.135,60	118.430,45	143.158,09	137.874,30	123.671,92	156.502,91	146.704,01	1.611.205,53	134.267	59,62	2,74	100,00	
2013		124.672,25	123.412,32	151.464,29	154.868,59	160.586,69	173.567,75	159.452,83	155.423,17	216.806,15	156.551,61	140.747,69	132.507,39	1.850.060,73	154.172	68,46	3,15	100,00	
2014		136.597,97	139.069,70	146.287,47	152.334,65	145.606,08	140.727,03	148.539,70	157.540,53	134.424,17	165.826,53	158.569,85	154.577,19	1.780.100,86	148.342	65,87	3,03	66,47	
2015		136.140,73	173.231,18	172.721,66	184.766,56	198.307,42	188.340,29	156.264,91	176.026,51	109.520,62	132.661,12	139.992,66	113.561,14	1.881.534,80	156.795	69,62	3,20	67,70	
2016		119.704,91	115.603,87	111.472,38	113.279,94	129.960,62	121.621,50	114.228,62	121.223,77	122.405,24	119.098,62	128.380,11	110.902,64	1.427.882,22	118.990	52,84	2,43	100,00	
Gasto total (R\$)																			
2012		118.458,44	121.028,87	145.496,72	135.762,87	134.981,35	129.135,60	118.430,45	143.158,09	137.874,30	123.671,92	156.502,91	146.704,01	1.611.205,53	134.267	59,62	2,74	100,00	
2013		124.672,25	123.412,32	151.464,29	154.868,59	160.586,69	173.567,75	159.452,83	155.423,17	216.806,15	156.551,61	140.747,69	132.507,39	1.850.060,73	154.172	68,46	3,15	97,83	
2014		136.597,97	139.069,70	146.287,47	152.334,65	145.606,08	140.727,03	148.539,70	157.540,53	134.424,17	165.826,53	158.569,85	154.577,19	1.780.100,86	148.342	65,87	3,03	98,13	
2015		136.140,73	173.231,18	172.721,66	184.766,56	198.307,42	188.340,29	156.264,91	176.026,51	109.520,62	132.661,12	139.992,66	113.561,14	2.779.414,78	156.795	69,62	3,20	96,84	
2016		155.736,16	159.777,16	136.479,75	160.748,16	208.658,29	160.123,83	197.289,26	247.511,66	240.246,34	194.723,66	167.556,71	285.431,93	2.314.282,91	192.857	85,64	3,94	99,80	

Manutenção Predial – Dados - Gasto



Manutenção Predial - Dados (Gasto)

2015/2016

Gasto (R\$)

Ano	jan	fev	mar	abr	mai	jun	jul	ago	set	out	nov	dez	total	média	per capta	Cons/m²
Manutenção ar condicionado Entherm																
2012	-	-	-	-	32.170,12	32.170,12	32.875,14	32.170,12	32.170,12	32.170,12	52.762,80	42.344,83	288.833,37	24.069,45	10,69	0,49
2013	35.347,58	50.611,30	51.219,20	32.170,12	32.170,12	33.967,71	35.267,32	34.434,93	32.170,12	59.026,76	32.170,12	42.488,47	471.043,75	39.253,65	17,43	0,80
2014	37.845,91	63.765,52	78.389,90	75.772,42	69.250,17	49.564,61	40.171,16	75.530,95	49.638,93	48.706,87	40.713,61	46.312,69	675.662,74	56.305,23	25,00	1,15
2015	71.943,42	95.826,79	79.415,34	78.094,21	71.698,15	52.142,73	50.840,68	61.157,90	70.734,89	67.617,95	71.610,31	71.714,88	842.797,25	70.233,10	31,19	1,43
2016	39.556,29	77.114,40	78.785,57	77.336,44	78.373,79	69.904,52	71.815,71	70.495,41	55.072,46	54.812,80	74.343,97	-	747.611,36	62.300,95	27,66	1,27
Manutenção ar condicionado CPD																
2012	-	-	-	-	-	-	-	-	-	-	-	-	-	-	-	-
2013	-	-	-	-	-	-	-	-	-	-	-	-	-	-	-	-
2014	-	-	9.735,00	8.532,00	8.532,00	18.986,56	8.532,56	8.532,56	8.532,56	8.847,00	8.532,00	10.713,50	99.475,74	8.289,65	3,68	0,17
2015	7.552,00	7.552,00	8.035,59	8.035,59	8.035,59	8.035,59	9.367,59	8.035,59	8.035,59	8.035,59	8.935,59	29.884,59	119.540,90	9.961,74	4,42	0,20
2016	8.035,59	8.035,59	9.245,91	8.895,91	8.895,91	8.895,91	8.895,91	8.895,91	8.895,91	9.675,91	8.895,91	-	97.264,37	8.105,36	3,60	0,17
Elevadores Thyssenkrupp																
2012	-	-	-	-	12.228,00	12.228,00	12.228,00	12.228,00	12.228,00	12.228,00	12.228,00	12.228,00	97.824,00	8.152,00	3,62	0,17
2013	12.228,00	12.228,00	12.228,00	12.228,00	12.228,00	12.228,00	12.920,65	12.920,65	12.920,65	12.920,65	12.920,65	12.920,65	150.891,90	12.574,33	5,58	0,26
2014	12.920,65	12.920,65	12.920,65	12.920,65	12.920,65	12.920,65	13.055,21	13.727,99	13.727,99	13.727,99	13.727,99	13.727,99	159.219,06	13.268,26	5,89	0,27
2015	13.727,99	13.727,99	13.727,99	13.727,99	13.727,99	13.727,99	13.727,99	14.494,41	14.494,41	14.494,41	14.494,41	13.727,99	167.801,56	13.983,46	6,21	0,29
2016	14.494,41	14.494,41	14.494,41	14.494,41	14.494,41	14.494,41	12.078,68	14.494,41	14.494,41	14.494,41	14.494,41	-	157.022,78	13.085,23	5,81	0,27
Elevadores Atlas																
2012	-	-	-	-	-	-	3.516,66	3.516,66	3.516,66	3.516,66	3.516,66	3.516,66	21.099,96	1.758,33	0,78	0,04
2013	3.516,66	3.516,66	3.516,66	3.516,66	3.516,66	3.516,66	3.516,66	3.516,66	3.516,66	3.516,66	3.516,66	3.516,66	42.199,92	3.516,66	1,56	0,07
2014	3.516,66	3.516,66	3.516,66	3.516,66	3.516,66	3.516,66	3.772,21	3.516,66	3.772,21	3.772,21	3.772,21	3.772,21	43.477,67	3.623,14	1,61	0,07
2015	3.772,21	3.772,21	3.772,21	3.772,21	3.772,21	3.772,21	3.772,21	3.772,21	3.772,21	3.772,21	3.772,21	3.772,21	45.266,52	3.772,21	1,68	0,08
2016	3.772,21	3.772,21	3.772,21	3.772,21	3.772,21	3.772,21	3.772,21	3.772,21	3.772,21	3.772,21	3.772,21	-	41.494,31	3.457,86	1,54	0,07
Total (R\$)																
2012	-	-	-	-	44.398,12	44.398,12	48.619,80	47.914,78	47.914,78	47.914,78	68.507,46	58.089,49	407.757,33	33.979,78	15,09	0,69
2013	51.092,24	66.355,96	66.963,86	47.914,78	47.914,78	49.712,37	51.704,63	50.872,24	48.607,43	75.464,07	48.607,43	58.925,78	664.135,57	55.344,63	24,58	1,13
2014	54.283,22	80.202,83	104.562,21	100.741,73	94.219,48	84.988,48	65.531,14	101.308,16	75.671,69	75.054,07	66.745,81	74.526,39	977.835,21	81.486,27	36,18	1,66
2015	96.995,62	120.878,99	104.951,13	103.630,00	97.233,94	77.678,52	77.708,47	87.460,11	97.037,10	93.920,16	98.812,52	119.099,67	1.175.406,23	97.950,52	43,49	2,00
2016	65.858,50	103.416,61	106.298,10	104.498,97	105.536,32	97.067,05	96.562,51	97.657,94	82.234,99	82.755,33	101.506,50	-	1.043.392,82	86.949,40	38,61	1,77

Manutenção Predial – Ações

Manutenção Predial - Ações						2015/2016
Nº.	Ação Descrição da ação	Prazo		Valor estimado (R\$)	Situação	Responsável
Início	Término					
1	Acompanhamento dos gastos com manutenção por edifício	jan/16	dez/16	-	em estudo	Andre Rodrigues de Alcântara Neto
3	Acompanhamento dos gastos com manutenção por Unidade	jan/16	dez/16	-	em estudo	Andre Rodrigues de Alcântara Neto
4	Reaproveitamento de material	jan/16	dez/16		em estudo	Andre Rodrigues de Alcântara Neto
5	Monitoramento dos resíduos gerados	jan/16	dez/16		em estudo	Andre Rodrigues de Alcântara Neto
6	Repaginar a distribuição das luminárias do forro mineral no Edifício Sede II	jan/16	dez/16		em estudo	Andre Rodrigues de Alcântara Neto
7	Substituir, gradualmente, todas as lâmpadas fluorescentes por lâmpadas de LED (<i>Light Emitting Diode – diodo emissor de luz</i>), nos Edifícios Sede I e II.	jan/16	dez/16		em estudo	Andre Rodrigues de Alcântara Neto
8	Substituir, onde for possível, as lâmpadas de vapor de sódio utilizadas atualmente na iluminação externa do Edifício Sede II, por luminárias com lâmpadas de LED com bateria solar.	jan/16	dez/16		em estudo	Andre Rodrigues de Alcântara Neto
9	Buscar a implementação de energia solar para geração de energia elétrica (placas com células fotovoltaicas), inicialmente no Edifício Sede II.	jan/16	dez/16		em estudo	Andre Rodrigues de Alcântara Neto
10	Modernizar os motores dos elevadores do Edifício Sede II.	jan/16	dez/16		em estudo	Andre Rodrigues de Alcântara Neto
11	Adquirir software para gerenciamento da Manutenção Predial, para uso nos Edifícios Sede I e II.	jan/16	dez/16		em estudo	Andre Rodrigues de Alcântara Neto
12	Instalar sensores de presença nos corredores, nos Edifícios Sede I e II, para ligar/desligar todas as lâmpadas em funcionamento.	jan/16	dez/16		em estudo	Andre Rodrigues de Alcântara Neto
13	Adquirir software de controle de iluminação por meio da automação (Dimmer), inicialmente no Edifício Sede II.	jan/16	dez/16		em estudo	Andre Rodrigues de Alcântara Neto
14	Fiscalizar as ações de Segurança do trabalho por parte da empresa terceirizada, nos Edifícios Sede I e II.	jan/16	dez/16	-	em estudo	Andre Rodrigues de Alcântara Neto
15	Buscar convênios com Universidades locais, instituições que ofereçam Projetos de Extensão Acadêmica (financiados pelo CNPq, PIBIC, CAPES, etc) para elaboração de estudo/ações com vistas a redução do consumo de energia elétrica e água.	jan/16	dez/16	-	em estudo	Andre Rodrigues de Alcântara Neto
16	(Manutenção preditiva) Inspeccionar rotineiramente, por meio de análise termográfica dos nobreaks, grupos geradores, quadros gerais de força e quadros parciais, barramentos e subestação do Sede II (no Sede I é da CEB), a fim de <u>prever</u> se haverá algum problema com estes equipamentos.	jan/16	dez/16		Concluída	Andre Rodrigues de Alcântara Neto
17	Fazer análise físico-química do óleo mineral do transformador de alta tensão de 1000 kVA instalado no Edifício Sede II.	jan/16	dez/16		Concluída	Andre Rodrigues de Alcântara Neto

Situação: Pendente, Em estudo, Em andamento, Suspensa ou Concluída.

EDIFÍCIO SEDE I



O Edifício-Sede I da AGU situa-se no Setor de Autarquia Sul - SAS, trata de imóvel i locado em 2010, após ser selecionado por atender aos critérios definidos no programa de **Instalações Eficientes Sustentáveis – IES**. É uma edificação de concepção e arquitetura moderna, constituído por 19 pavimentos, sendo 4 subsolos, 14 pavimentos e uma cobertura. É dotado de fachadas em pele de vidro e granito, com esquadrias de alumínio anodizado. Está dividido em duas torres independentes, com oito elevadores de última geração, sendo dois conjuntos de 4 elevadores, um, na ala norte e outro na ala sul. Possui sistema de ar-condicionado equipado com quatro unidades resfriadoras de água e evaporadoras com controle individual de temperatura nas salas. Piso tipo elevado, paredes internas com manta acústica e “Drywall”, apresentando 30 relógios medidores de energia, torneiras com temporizadores, vasos sanitários com caixa acoplada e válvulas de duplo fluxo e grupo gerador para os circuitos de emergência.

Edifício Sede I

Pessoas: 1.647

Área: 34.000m²

Unidades:

Gabinete do Ministro

Departamento de Gestão Estratégica

Protocolo Central Unificado

Coordenação de Administração

Departamento de Cálculos e Perícias

Procuradoria-Regional Federal

Procuradoria-Regional da União

Procuradoria-Geral Federal

Procuradoria-Geral da União

Secretaria-Geral de Contencioso

Consultoria Geral da União

ENERGIA ELÉTRICA



Resultados

A geração de energia depende de recursos naturais, sejam eles renováveis ou não. Seu consumo tem crescido em grande escala, porém a geração de energia não cresce na mesma proporção. Isso nos leva a repensar o consumo da instituição desses recursos. Essa necessidade se reflete não apenas com os custos financeiros institucional, mas também com a utilização de energia limpa e de forma racional, visando reduzir o consumo de KW. A AGU, desde 2012, vem implementando ações para a redução do consumo de energia, sem, contudo, interferir no desempenho funcional da instituição.

A conscientização do seu corpo funcional é fundamental para o alcance dessas metas.

Como resultado, tem-se uma redução no consumo de 4,61% em 2013, com relação ao consumo de 2012 e de 2,53% em 2014, em relação à 2013.

Energia Elétrica – Atributos

Energia elétrica - Atributos - Ed. Sede I					2015/2016			
Medir em kWh o consumo de energia elétrica com reflexos na redução do consumo e na adequação da despesa.								
Unidade de Medida		Acompanhamento	Análise de Controle		Tipo de Contrato	Modalidade tarifária		
kWh		Mensal	Trimestral		Baixa Tensão - B3 (Poder Público)	Convencional		
Edifício						Área m²		População
						Construída	Externa	
Sede I - Setor de Autarquias Sul - Quadra 3 - Lote 5/6, Ed. Multi Brasil Corporate - Brasília-DF						34.000	nihil	1.647
Unidade			Responsável			Gestor		
SAD/DF - COLOG			André Rodrigues de Alcântara Neto			Fernando Peroba Júnior		
Indicador (es)/Métrica (s)		Fórmula (s)		Meta 2016		Fonte da(s) Informação(ões)		
				Prevista	Realizada			
Consumo de Energia		Somatório da Quantidade de kWh consumidos (mensal e anual)		(-) 1,00%	6,94%	NF, SISPEs, SIC, Sistema Conta		
Consumo por m²		Quantidade de kWh consumidos / metragem do edifício		6,81	7,36			
Consumo per capita		Quantidade de kWh consumidos / total de servidores		140,64	151,92			
Avaliação no período								
0	out/nov/dez 2015	Consumo em 2015 de (+) 3,74 % em relação ao consumo de 2014						
1	jan/fev/mar 2016	Observa-se que houve uma redução do consumo, em kWh, em relação ao mesmo período do ano anterior, com exceção do mês de março, que registrou temperaturas severas, devido ao fenômeno "El Nino".						
		A meta precisa ser revisada, tendo em vista o funcionamento (24h) de um novo Data Center (CPD) no Ed. Sede I, de porte bem superior ao que existia anteriormente. Existe um grande número de Advogados que trabalha com a janela de suas salas abertas, o que prejudica o bom funcionamento do ar-condicionado e ainda aumenta o consumo de energia.						
2	abr/mai/jun 2016	Por determinação do gabinete do Ministro, os aparelhos de ar condicionado permaneceram ligados por uma maior período, inclusive aos sábados e domingos.						
3	jul/ago/set 2016	Período de excessivo calor, devido às características climáticas sazonais da cidade de Brasília, o que provoca o maior consumo de energia para refrigeração.						
4	out/nov/dez 2016	O período continuou apresentando valores elevados de temperatura na cidade de Brasília. Sugere-se uma revisão da meta para um valor entre a atual meta e a média de temperatura do ano de 2016.						
5	Consolidação	A substituição dos frigobares e cafeterias das salas está aguardando documento oficial por parte da Secretaria-Geral.						
		A substituição das lâmpadas fluorescentes por led ficou prejudicada em razão de restrição financeira.						
		A meta não foi alcançada face a mudança na rotina de desligamento do ar condicionado, aumento de temperatura e restrições financeiras para trocas de lâmpadas.						

Energia Elétrica – Dados



Energia elétrica - Dados - Ed. Sede I

2015/2016

Consumo (KWh)

	jan	fev	mar	abr	mai	jun	jul	ago	set	out	nov	dez	total	média	per capta/mês	cons m²/mês
2012	238.826	236.721	280.668	241.871	229.380	221.183	223.017	229.019	250.099	285.994	233.777	240.447	2.911.002	242.584	147,29	7,13
2013	235.103	242.118	232.935	253.796	223.700	232.182	203.530	228.200	248.120	250.230	241.187	185.619	2.776.720	231.393	140,49	6,81
2014	241.137	222.986	235.520	205.315	243.445	243.680	207.120	180.809	205.430	230.944	257.508	232.635	2.706.529	225.544	136,94	6,63
2015	256.021	234.633	216.243	231.293	229.235	218.968	202.345	211.390	217.242	252.822	275.874	261.605	2.807.671	233.973	142,06	6,88
2016	238.464	219.664	275.344	256.831	250.398	256.187	226.300	240.490	261.454	270.189	249.683	257.469	3.002.473	250.206	151,92	7,36
Meta 2016	231.633	231.633	231.633	231.633	231.633	231.633	231.633	231.633	231.633	231.633	231.633	231.633	2.779.596	231.633	140,64	6,81
# meta	-6.831,00	11.969,00	-43.711,00	-25.198,00	-18.765,00	-24.554,00	5.333,00	-8.857,00	-29.821,00	-38.556,00	-18.050,00	-25.836,00	-222.877,00			
# ano anterior	17.557,00	14.969,00	-59.101,00	-25.538,00	-21.163,00	-37.219,00	-23.955,00	-29.100,00	-44.212,00	-17.367,00	26.191,00	4.136,00	-194.802,00		6,94%	

oncessionária

Gasto (R\$)

2012	99.071,25	94.881,67	103.583,28	103.113,29	120.957,56	104.494,01	100.469,19	95.897,24	97.400,18	111.880,61	124.428,83	104.635,68	1.260.812,79	105.067,73	63,79	3,09
2013	104.517,97	107.883,20	100.201,71	94.097,82	81.987,38	84.297,57	76.166,04	83.258,47	88.541,47	89.154,42	102.143,41	92.941,36	1.105.190,82	92.099,24	55,92	2,71
2014	93.363,36	84.185,26	89.225,44	83.463,66	93.385,67	93.648,99	78.925,43	71.309,52	79.905,79	95.011,47	115.072,83	107.217,89	1.084.715,31	90.392,94	54,88	2,66
2015	116.322,44	117.513,90	116.373,06	141.889,51	145.704,05	140.083,98	133.327,40	132.310,71	149.794,66	179.941,17	193.610,75	186.076,40	1.752.948,03	146.079,00	88,69	4,30
2016	180.355,98	162.305,93	192.129,96	171.345,99	166.624,40	165.888,78	146.757,05	160.913,95	168.478,02	174.099,37	166.238,85	183.532,11	2.038.670,39	169.889,20	103,15	5,00
Multa/ Juros	9.076,61	11.234,22	3.900,01	2.903,66	1.172,59	-	-	11.601,39	-	-	-	5.263,18				

Energia Elétrica – Dados - Gráficos

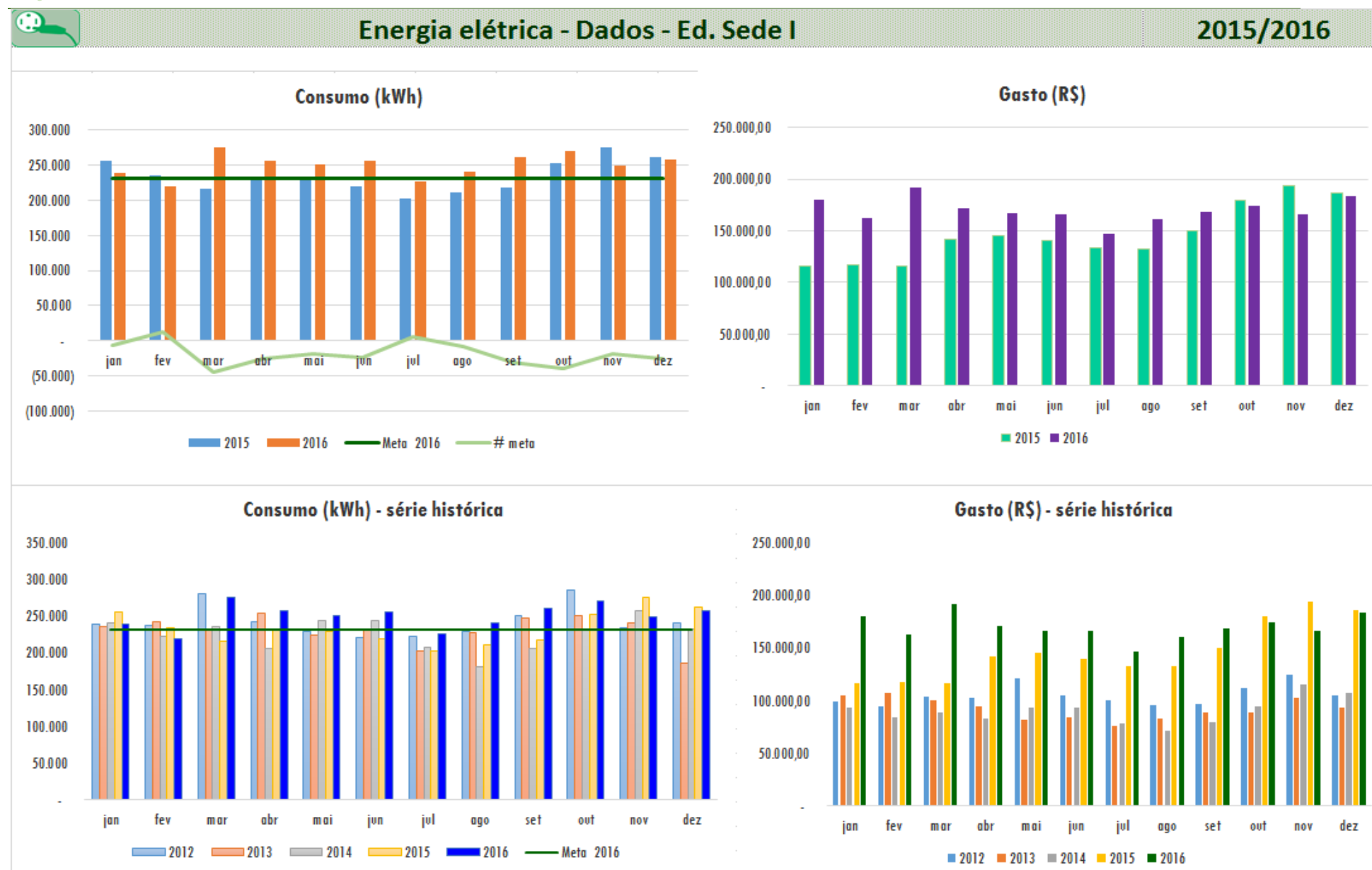

[illegible]

ÁGUA E ESGOTO



Resultados

A água é finita, seu uso racional é medida que se impões à sociedade nos dias atuais. O uso racional da água é incentivado na instituição desde 2012, quando a AGU, voluntariamente, aderiu ao Programa Esplanada Sustentável e vem buscando a partir, de então, otimizar a gestão desse recurso com controle e método mais eficazes e sensibilizar, com campanhas educativas, o corpo funcional para legitimar mudança de hábitos dentro da instituição, com vistas à conscientização do consumo desse bem indispensável a necessidade humana.

Como resultado tem uma redução uma redução no consumo de 11,15% em relação à 2012 e de 16,20% em 2014 com relação à 2013.

Água e Esgoto – Atributos

Água - Atributos - Sede I
2015/2016

Medir em m³ o consumo de água com reflexos na racionalização do consumo e na adequação da despesa.

Unidade de Medida		Acompanhamento		Análise de Controle		
m³		Mensal		Trimestral		
Edifício				Área m²		População
				Construída	Externa	
Sede I - Setor de Autarquias Sul - Quadra 3 - Lote 5/6, Ed. Multi Brasil Corporate - Brasília-DF				34.000	nihil	1647
Unidade		Responsável		Gestor		
SAD/DF - COLOG		André Rodrigues de Alcântara Neto		Fernando Peroba Júnior		
Indicador(es)/Métrica (s)	Fórmula(s)	Meta 2016		Fonte da(s) Informação(ões)		
		Prevista	Realizada			
Consumo de água (m³)	Consumo médio mensal, dividido pela população	(-) 1,0%	-4,07%	Nota Fiscal/ SISPES, SIC, Sistema Conta		
Consumo m³ por m²	Quantidade de m³ consumido por metragem do edifício	0,021	0,020			
Consumo per capita (m³/população)	Quantidade de m³ por total de servidor	0,432	0,418			
Avaliação no período						
0	out/nov/dez 2015	Houve aumento significativo do número de Procuradores e Advogados da União no Ed. Sede I, que anteriormente estavam lotados em Órgão da Administração direta e indireta.				
2	jan/fev/mar 2016	Período apresentou consumo abaixo da meta em todos os meses. Aponta-se um aumento do consumo de água em relação ao mês de janeiro do ano.				
3	abr/mai/jun 2016	As medidas tomadas anteriormente, com vistas ao consumo sustentável da água, têm apresentado resultados satisfatórios, mantendo os níveis dentro da meta na maioria dos meses do período.				
4	jul/ago/set 2016	As medidas tomadas anteriormente, com vistas ao consumo sustentável da água, têm apresentado resultados satisfatórios, mantendo os níveis dentro da meta na maioria dos meses do período.				
1	out/nov/dez 2016	O consumo ficou abaixo da meta. As medidas tomadas anteriormente, com vistas ao consumo sustentável da água, têm apresentado resultados satisfatórios, mantendo os níveis abaixo da meta na maioria dos meses do período.				
1	Consolidado	As ações desenvolvidas ao longo do ano surtiram efeito alcançando a meta proposta.				

Água e Esgoto – Dados



Água - Dados - Ed. Sede I

2015/2016

Consumo (m³)

	jan	fev	mar	abr	mai	jun	jul	ago	set	out	nov	dez	total	média	per capita	Cons/m²
2012	754,0	712,0	597,0	1026,0	775,0	729,0	814,0	717,0	802,0	730,0	749,0	743,0	9.148,00	762,33	0,463	0,022
2013	563,0	754,0	605,0	656,0	679,0	747,0	691,0	768,0	760,0	740,0	586,0	579,0	8.128,00	677,33	0,411	0,020
2014	523,0	576,0	456,0	548,0	368,0	518,0	433,0	553,0	597,0	583,0	904,0	752,0	6.811,00	567,58	0,345	0,017
2015	688,0	665,0	720,0	760,0	720,0	748,0	733,0	753,0	741,0	659,0	704,0	727,0	8.618,00	718,17	0,436	0,021
2016	706,0	668,0	666,0	729,0	691,0	738,0	704,0	762,0	663,0	685,0	616,0	639,0	8.267,00	688,92	0,418	0,020
Meta 2016	711,0	711,0	711,0	711,0	711,0	711,0	711,0	711,0	711,0	711,0	711,0	711,0	8.532,00	711,00	0,432	0,021
# meta	5,0	43,0	45,0	-18,0	20,0	-27,0	7,0	-51,0	48,0	26,0	95,0	72,0	265,0			
# ano anterior	-18,0	-3,0	54,0	31,0	29,0	10,0	29,0	-9,0	78,0	-26,0	88,0	88,0	351,0		-4,07%	

Gasto (R\$)

	jan	fev	mar	abr	mai	jun	jul	ago	set	out	nov	dez	total	média	per capita	Cons/m²
2012	10.680,76	10.341,08	8.480,70	16.189,24	12.213,40	11.484,76	12.831,16	11.294,68	14.114,20	11.500,60	11.801,56	11.706,52	142.638,66	11.886,56	7,22	0,35
2013	8.855,32	10.908,03	9.907,94	11.306,64	11.705,46	12.884,58	12.042,38	13.248,72	13.110,00	13.005,60	10.092,84	9.971,46	137.038,97	11.419,91	6,93	0,34
2014	9.000,42	9.919,44	7.874,92	10.130,34	6.880,06	9.640,56	8.085,46	10.304,31	11.042,74	10.929,72	16.759,08	14.096,43	124.663,48	10.388,62	6,31	0,31
2015	12.737,16	12.538,31	13.793,69	17.442,21	15.843,89	16.101,32	15.776,72	16.209,52	16.199,71	14.924,69	15.149,16	15.646,88	182.363,26	15.196,94	9,23	0,45
2016	15.220,48	14.755,16	15.795,33	16.399,51	15.266,22	16.398,72	17.104,91	18.193,20	15.817,20	16.345,20	14.689,20	16.765,32	192.750,45	16.062,54	9,75	0,47
Multa/ Juros	-	-	1.084,61	288,93	-	-	303,71	-	-	-	-	-	1.677,25			

Água e Esgoto – Dados - Gráficos



Água - Dados - Ed. Sede I

2015/2016

Consumo (m³/mês)

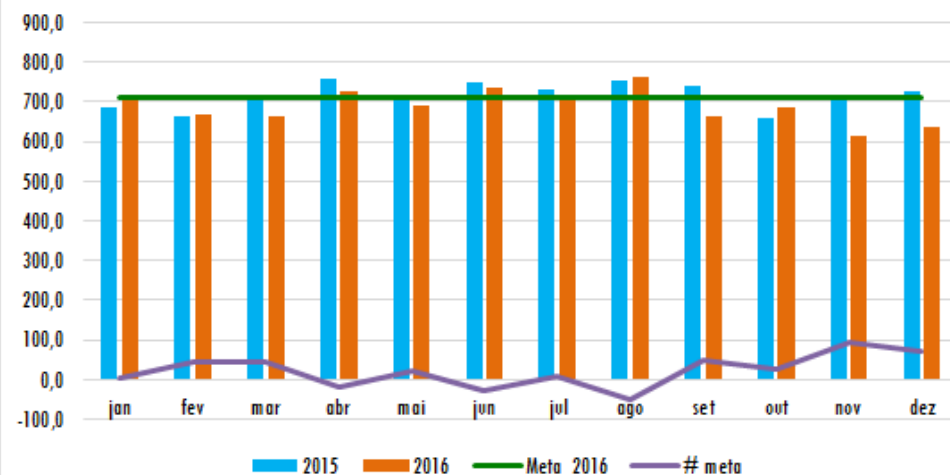

Gasto (R\$)

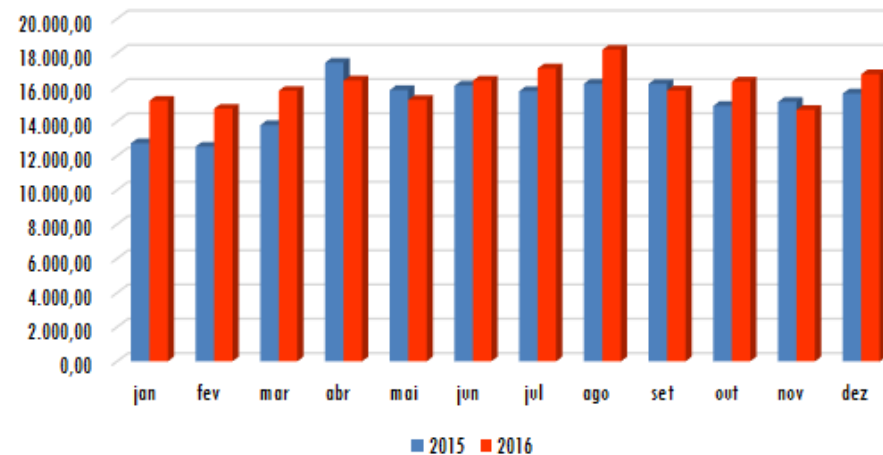

Consumo (m³/mês) - série histórica

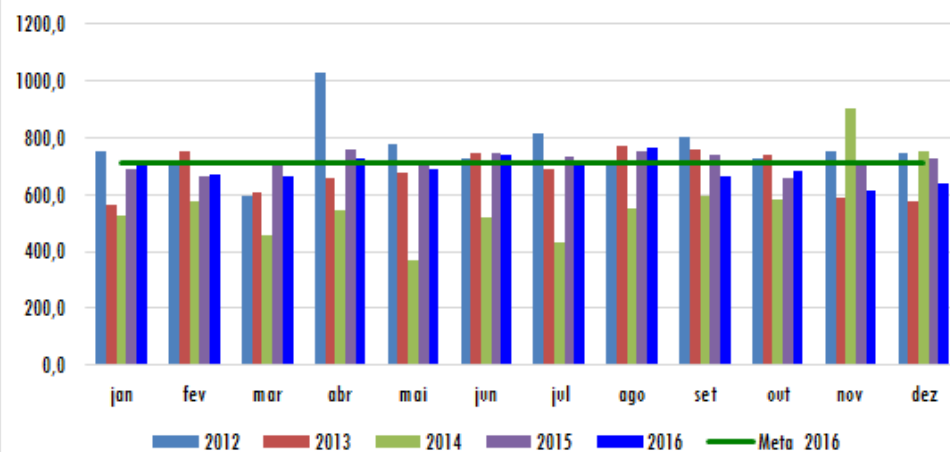

Gasto (R\$) - série histórica

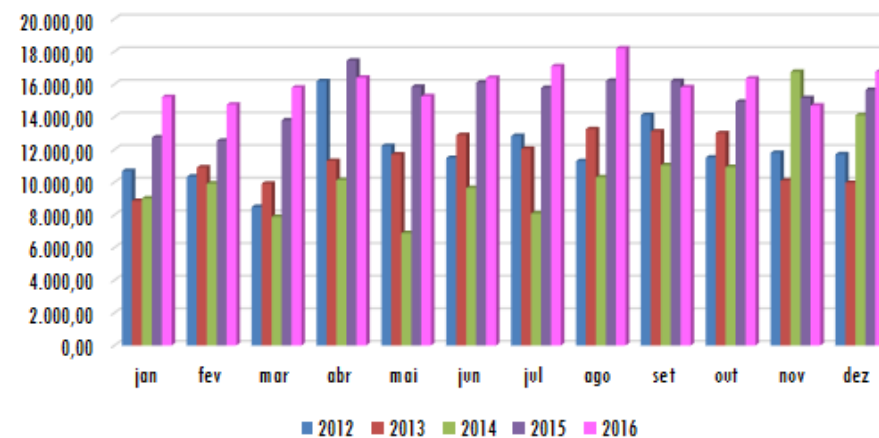

LIMPEZA

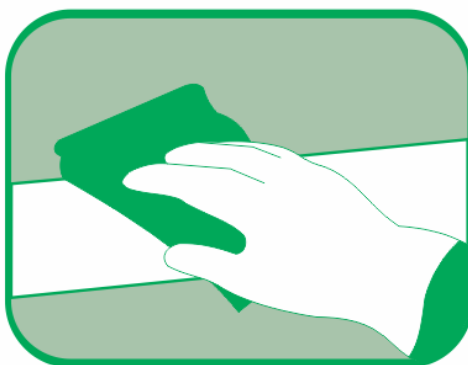

Resultados

Os serviços de limpeza, asseio e conservação predial, permitem a obtenção das condições adequadas de salubridade e higiene. Envolvem, ainda, o fornecimento de mão de obra, materiais e equipamentos em conformidade com os requisitos e condições previamente estabelecidos pela Administração. São contratados com base na área física a ser limpa, por edifícios, estabelecendo-se uma estimativa do custo por metro quadrado, observadas as peculiaridades, a produtividade, a periodicidade e a frequência de cada tipo de serviço e das condições do local, objeto da contratação. A atual contratação segue a produtividade mínima definida na IN nº 02/2008-SLTI/MPOG - apenas com alteração na metragem dos encarregados. Por se tratar de contrato envolvendo mão de obra, a redução de custos com pessoal se torna bastante difícil de alcançar, pois tais contratos passam por repactuações vinculadas especificamente à mão de obra, cujo valores são definidos por Convenção Coletivas de Trabalhos, portanto não há como a Administração interferir nos índices de correções. O material contido para a execução do contrato segue os critérios de sustentabilidade ambiental. Nas tarefas diárias são observadas as orientações repassadas pela contratadas, em treinamento específico, visando o uso racional dos recursos renováveis (água e energia), bem como a correta utilização dos materiais e equipamentos.



Limpeza - Atributos - Ed. Sede I

2015/2016

Monitorar a eficiência do serviço de limpeza contratado com reflexos na qualidade e redução de custos.

Unidade de Medida	Acompanhamento	Análise de Controle	Contrato	Contrato prevê Acordo Nível de Serviço		
unidade, percentual	Mensal	Trimestral	n. 42/2014	Não		
Edifício				Área m²	População	
				Construída	Externa	
Sede I - Setor de Autarquias Sul - Quadra 3 - Lote 5/6, Ed. Multi Brasil Corporate - Brasília-DF				34.000	1.647	
Unidade		Responsável		Gestor		
COADM/SAD		Roberto Carlos de Brito		Wilson Cunha		
Indicador(es)/métrica (s)*	Fórmula (s)	Meta 2016		Fonte da(s) Informação (ões)		
		Prevista	Realizada			
Número de itens de material de limpeza (do total constante em contrato)	Somatório dos itens da planilha de preços do contrato de limpeza	(-) 12%		Relatório de pagamento		
Redução da quantidade contratada (por itens de material e considerando a curva abc)	Somatório da quantidade de itens da planilha de preços do contrato de limpeza	(-) 21%		Relatório de pagamento		
Áreas	Tipo	Qtd m²	Produtividade Contratada		Informações complementares	
			m²	Valor R\$ m²	Características da edificação	Quantidade
Internas	Pisos Acarpetados	120,00	600	5,50	Box/Sanitários	205
	Pisos Frios	30.129,09	600	5,50	Lavatórios	205
	Áreas com espaços livres	3.357,84	600	5,50	Mictórios	112
	Drywall	8.473,00	220	1,25	Mão de obra	
Externas	Pisos Pavimentados Adjacentes /Contíguos às Edificações	2.778,55	1.200	2,76	Categoria	Qtd
	Varrição de Passeios e Arruamentos	1.203,24	6.000	0,55	Servente	63
	Esquadrias Externas/Face Interna	3.620,25	220	1,25	Jauzeiro	1
	Fachadas Envidraçadas	4.547,80	110	0,36	Encarregado	1
Total		54.229,77				

Limpeza - Atributos - Ed. Sede I			2015/2016
Avaliação no período			
0	out/nov/dez 2015		
1	jan/fev/mar 2016	A ação para aumento de produtividade, bem como a redução de materiais inclusos no contrato, encontram-se em negociação no setor de Licitações e Contratos, com a empresa Liderança.	
2	abr/mai/jun 2016	A ação para aumento de produtividade, bem como a redução de materiais inclusos no contrato, encontram-se em negociação no setor de Licitações e Contratos, com a empresa Liderança.	
3	jul/ago/set 2016	Em cumprimento ao Decreto 8.540/15, no dia 01/07/2016, o Contrato Nº 042/2014 teve uma redução de 20% em seu valor global.	
4	out/nov/dez 2016		
5	Consolidado		

Limpeza – Dados



Limpeza - Dados - Ed. Sede I

2015/2016

Gasto (R\$)

ANO	jan	fev	mar	abr	mai	jun	jul	ago	set	out	nov	dez	total	média	v.mes/pop.
2012	145.804,33	145.804,33	145.804,33	145.804,33	145.804,33	145.804,33	145.804,33	145.804,33	145.804,33	145.804,33	145.804,33	145.804,33	1.749.652,01	145.804,33	88,53
2013	169.760,05	169.760,05	169.760,05	169.760,05	169.760,05	169.760,05	169.760,05	169.760,05	169.760,05	169.760,05	169.760,05	169.760,05	2.037.120,62	169.760,05	103,07
2014	200.105,43	200.105,43	200.105,43	200.105,43	200.105,43	204.929,06	243.207,03	243.207,03	243.207,03	243.207,03	243.207,03	243.207,03	2.664.698,35	222.058,20	134,83
2015	243.207,03	243.207,03	243.207,03	243.207,03	280.442,60	280.442,60	280.442,60	280.442,60	280.442,60	280.442,60	280.442,60	280.442,60	3.216.368,90	268.030,74	162,74
2016	280.442,60	280.442,60	280.442,60	280.442,60	280.442,60	280.442,60	250.441,73	224.190,97	224.190,97	224.190,97	224.190,97	224.190,97	3.054.052,18	254.504,35	154,53
Repactuação Glosa															

Quantidade de ausência de empregados sem cobertura

2015	0	0	0	0											
2016															

Cronograma de atividades

ANO	jan	fev	mar	abr	mai	jun	jul	ago	set	out	nov	dez	total
2016				Capacitação		Alteração contrato redução de itens					Capacitação		

Situação: Pendente, Em estudo, Em andamento, Suspensa ou Concluída.

VIGILÂNCIA



Resultados

O serviço de vigilância, responsável pela guarda e segurança do patrimônio público, membros, servidores, prestadores de serviços e visitantes, vem sendo monitorado desde 2012, quando da adesão ao Programa de Esplanada Sustentável. Observa-se que por ser um serviço que envolve dedicação exclusiva de mão de obra terceirizada, os ajustes nos contratos são inteiramente vinculados as Convenções Coletivas, os valores são repactuados anualmente, não cabendo à Administração interferir nesse custo, o que demonstra que a redução é possível com a supressão de postos.

Ciente da necessidade de repensar os serviços, no segundo semestre de 2014 foram realizados estudos no mercado, de forma a implementar as especificações técnicas dos serviços, o que implicou na diminuição de postos de trabalho e na forma de escala dos vigilantes para a nova contratação, resultando na redução de empregados por postos, e consequentemente no custo para 2015.



Vigilância - Atributos Ed. SEDE I

2015/2016

Medir a relação existente entre postos de trabalho, número de empregados por postos com reflexos no aumento da produtividade e a redução de custos.

Unidade de Medida		Acompanhamento		Análise de Controle					
Posto		Mensal		Trimestral					
Edifício				Área m²	População				
Sede I - Setor de Autarquias Sul - Quadra 3 - Lote 5/6, Ed. Multi Brasil Corporate - Brasília-DF				Construída	Externa				
				34.000	nihil				
					1.647				
Unidade		Responsável		Gestor					
SAD/DF - COADM		Roberto Carlos de Brito		Roberto Carlos de Brito					
Encarregado	POSTOS								
Quantidade	Quantidade	Tipo	ÁREA		DIURNO	NOTURNO	TOTAL VIGILANTES		
			Fim	Meio	Quantidade	Valor	Quantidade	Valor	
1	26	Arm. Not. 12x36	0	2	0	0,00	2	12.354,50	4
		Arm. Diu. 12x36	0	2	2	11.183,52	0	0,00	4
		Des. Not. 12x36	4	2	0	0,00	6	12.337,60	12
		Des. Diu. 12x36	2	4	6	11.166,60	0	0,00	12
		Des. Diu. 44h	6	4	10	5.153,31	0	0	10
Valor R\$									
5.944,42									
Indicador(es)/Métrica(s)		Fórmula (s)		Meta 2016		Fonte da(s) Informação (ões)			
Quantidade de postos		Somatório dos postos		Prevista	Realizada	Nota Fiscal, SIC, SAPIENS			
Quantidade de vigilante		Somatório dos vigilantes		20,83%	20,83%	Nota Fiscal, SIC, SAPIENS			
Custo do serviço (R\$)		Somatório do valor mensal		13,51%	13,51%	Nota Fiscal, SIC, SAPIENS			
					259.502,89				
Avaliação no período									
0	out/nov/dez15	Serviço foi executado com a utilização do ANS, facilitando a fiscalização e ações propostas.							
1	jan/fev/mar	Houve a redução de 10 (dez) postos de vigilância desarmada diurna de 44h a partir de 01/03/2016. A nova disposição dos postos contemplará apenas 04 (quatro) postos armados 12x36, sendo 2(dois) postos diurnos e 02 (dois) postos noturnos, 06 (seis) postos desarmados diurnos de 12x36, 06 (seis) postos desarmados noturnos de 12x36 e 10 (dez) postos desarmados diurnos de 44h.							
2	abr/maio/jun	Houve 01 (uma) ocorrência de desaparecimento de 01 (um) aparelho celular na PGF.							
3	jul/ago/set	Serviço executado de acordo com as regras contratuais.							
4	out/nov/dez	Serviço executado de acordo com as regras contratuais.							
5	Consolidado	A meta de redução da quantidade de postos foi atingida.							

[illegible]

Situação: Pendente, Em estudo, Em andamento, Suspensa ou Concluída.

GESTÃO DE RESÍDUOS - CSS

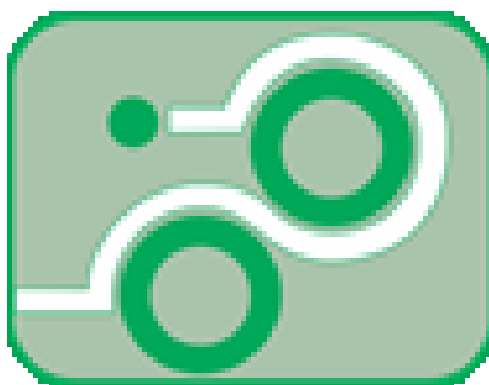

Coleta Seletiva Solidária

Resultados

Gestão de resíduos envolve conjunto de ações voltadas para a busca de soluções para os resíduos sólidos, tais como, planejamento, diagnóstico da situação atual dos resíduos gerados, definição de procedimento operacionais, modelo de execução, ações preventivas e formas de monitoramento, educação ambiental, portanto, uma abordagem de maneira completa. O sucesso da gestão depende da interatividade de temas como: Coleta Seletiva Solidária, coleta seletiva do SLU, logística reversa, serviços de limpeza e conservação, copeiragem manutenção predial e de veículos, reprografia, licitações, tecnologia da informação, material de consumo e bens permanentes e telefonia. A visão sistêmica que considere as dimensões política, econômica, ambiental, cultural e social, compatibilizando o fornecimento de bens e serviços qualificados que satisfaçam as necessidades humanas e tragam qualidade de vida, poderá reduzir o impacto ambiental, o consumo de recursos naturais a um nível mínimo, que garanta a capacidade de sustentação do planeta.

Gestão de Resíduos - CSS – Atributos

Coleta Seletiva Solidária - Atributos - ed. Sede I					2015/2016	
Medir em kg o descarte de papel com reflexos na racionalização do consumo do papel.						
Unid. de Medida		Acompanhamento		Análise de Controle		
kg		Mensal		Trimestral		
Edifício		Área m²		Servidores		Estagiário
		Construída	Externa			
Sede I - Setor de Autarquias Sul - Quadra 3 - Lote 5/6, Ed. Multi		34.000	nihil	1.143		140
Unidade		Responsável			Gestor	
SAD/DF - CSS		Comissão da Coleta Seletiva Solidária			Angelita Maria da Costa	
Indicador (es)		Fórmula (s)		Meta 2016		Fonte da(s) Informação (ões)
				Prevista	Realizada	
Proporção de descarte X requisição de papel A4		Somatório do papel descartado para a CSS/Qtd de papel A4 requisitado pelas unidades		(+) 2 p.p.	14,45	CSS e Almoxarifado Central
Avaliação no período						
0	out/nov/dez 2015	Aumento significativo do consumo de papel A4 pelas unidades PRF e PRU. Não houve aumento na proporção do descarte de papel x requisição de Papel A4 em razão do aumento do consumo de papel A4 a partir do mês jun/15.				
1	jan/fev/mar 2016	Aumento do descarte de papel de 2.610,70 kg em 2016, para 3.077,62 kg em 2016, ou seja, 17.88% no trimestre. Aumento do consumo do papel A4 de 5.043,48 kg em 2015, para 6.400,12 kg em 2016, ou seja 26,90 % no trimestre.				
2	abr/mai/jun 2016	No 2º trimestre de 2016, houve aumento do descarte de papel comparando com o 2º trimestre de 2015 (15,51%) O consumo de papel referente ao 2º trimestre de 2016, esteve praticamente estável em relação ao mesmo período de 2015.				
3	jul/ago/set 2016	No 3º trimestre de 2016, houve aumento do descarte de 60% comparando com o mesmo período de 2015 Houve redução de aproximadamente 38% do consumo do 4º trimestre de 2016 em relação ao mesmo período de 2015.				
4	out/nov/dez 2016	No 4º trimestre de 2016,o descarte de papel manteve-se estável comparando com o 4º trimestre de 2015 Houve redução de aproximadamente 20% do consumo do 4º trimestre de 2016 em relação ao mesmo período de 2015.				
5	Consolidado	Foi possível atingir a meta proposta de aumento de 2%p.p na relação descarte/consumo face a redução de 13% no consumo de papel A4 e aumenro de 24 % no descarte das unidades, obetendo relação entre descarte e consumo de 48,55% para o ano de 2016.				

Coleta Seletiva Solidária - Descarte de papel A4 - ed. Sede I														2014/2015		
Descarte (kg)																
ano	Unidades	jan	fev	mar	abr	mai	jun	jul	ago	set	out	nov	dez	total	média	per capita/Mês
2012	DCP	-	-	-	-	-	-	-	-	-	17,19	-	44,67	61,86	20,62	
	PRF	-	-	-	-	-	-	-	-	-	51,89	42,62	161,07	255,57	85,19	
	PRU	-	-	-	-	-	-	-	-	-	65,86	129,51	100,82	296,19	98,73	
	PGF	-	-	-	-	-	-	-	-	-	44,88	91,80	63,52	200,20	66,73	
	PGU	-	-	-	-	-	-	-	-	-	3,38	13,52	27,87	44,77	14,92	
	SGCT	-	-	-	-	-	-	-	-	-	15,59	-	50,82	66,41	22,14	
	CGU	-	-	-	-	-	-	-	-	-	3,18	28,69	86,89	118,75	39,58	
	GAB Ministro	-	-	-	-	-	-	-	-	-	7,95	168,03	113,93	289,92	96,64	
Total	-	-	-	-	-	-	-	-	-	-	209,92	474,18	649,59	1.333,69	444,56	0,39
2013	DCP	-	42,75	64,80	85,40	108,90	9,00	62,06	94,86	50,00	31,80	63,30	-	612,87	51,07	
	PRF	-	240,60	77,10	352,80	138,10	353,20	242,09	202,76	156,80	88,18	26,60	-	1.878,23	156,52	
	PRU	262,65	204,45	507,45	62,15	342,60	382,00	391,28	251,14	438,00	160,80	260,20	260,05	3.522,77	293,56	
	PGF	84,00	351,40	207,20	192,20	159,20	356,60	295,31	204,42	204,60	278,00	89,80	145,38	2.568,11	214,01	
	PGU	123,95	85,10	120,87	120,50	191,80	401,80	177,42	232,90	211,40	80,90	55,00	139,65	1.941,29	161,77	
	SGCT	-	141,80	90,00	136,90	112,70	252,20	109,58	100,65	32,60	106,00	8,80	66,34	1.157,57	96,46	
	CGU	43,75	67,80	81,65	183,15	114,30	308,80	143,18	156,78	153,80	55,60	80,60	45,87	1.435,28	119,61	
	GAB Ministro	82,15	234,05	182,75	351,75	337,20	251,80	192,15	115,49	136,80	59,60	8,80	60,20	2.012,74	167,73	
Total	596,50	1.367,95	1.331,82	1.484,85	1.504,80	2.315,40	1.613,07	1.359,00	1.384,00	860,88	593,10	717,49	15.128,86	1.260,74	1,10	

Coleta Seletiva Solidária - Descarte de papel A4 - ed. Sede I																2015/2016
2014	DCP	111,99	25,40	11,20	6,20	63,40	-	25,80	57,80	22,80	31,00	31,00	48,80	435,39	36,28	
	PRF	96,46	188,20	78,80	11,20	51,20	141,60	521,40	196,60	141,40	132,60	134,10	96,20	1.789,76	149,15	
	PRU	153,95	85,80	391,80	209,00	144,60	269,00	164,80	149,40	256,60	144,60	350,60	237,40	2.557,55	213,13	
	PGF	76,25	118,60	258,40	164,00	71,80	133,60	154,80	287,70	147,80	181,20	275,60	188,20	2.057,95	171,50	
	PGU	173,02	105,40	299,20	104,00	108,00	2,60	125,20	159,60	114,00	88,00	75,80	73,20	1.428,02	119,00	
	SGCT	73,57	55,60	29,80	69,40	37,40	12,40	129,00	62,00	10,60	-	54,80	65,60	600,17	50,01	
	CGU	45,72	144,40	64,20	69,80	59,20	84,40	72,80	77,20	39,80	75,60	43,00	60,00	836,12	69,68	
	GAB Ministro	16,76	97,60	127,00	146,00	87,40	180,60	183,80	292,40	157,00	78,80	134,00	296,00	1.797,36	149,78	
	Total	747,72	821,00	1.260,40	779,60	623,00	824,20	1.377,60	1.282,70	890,00	731,80	1.098,90	1.065,40	11.502,32	958,53	0,75
2015	DCP	110,60	68,80	26,00	33,20	-	41,40	36,40	-	-	56,80	-	31,80	405,00	33,75	
	PRF	65,60	-	128,60	-	126,20	129,40	211,20	33,20	312,20	444,10	51,60	19,80	1.521,90	126,83	
	PRU	87,40	154,60	164,60	193,60	167,20	69,60	203,20	59,00	152,80	194,40	112,40	220,60	1.779,40	148,28	
	PGF	218,10	312,20	222,20	128,20	324,20	248,00	127,20	136,40	205,80	263,00	112,12	110,80	2.408,22	200,69	
	PGU	148,40	6,00	212,00	167,60	211,20	61,80	166,60	76,20	15,00	124,20	148,00	46,20	1.383,20	115,27	
	SGCT	365,40	64,00	-	-	28,20	-	61,40	-	33,60	208,60	37,40	-	798,60	66,55	
	CGU	28,60	-	46,40	23,80	43,00	-	101,60	21,60	74,00	7,20	-	-	346,20	28,85	
	GAB Ministro	42,40	65,80	73,00	84,60	62,20	323,50	8,20	-	49,40	46,20	-	-	755,30	62,94	
	Total	1.066,50	671,40	872,80	631,00	962,20	873,70	915,80	326,40	842,80	1.344,50	461,52	429,20	9.397,82	783,15	0,61
2016	DCP	31,40	-	55,00	6,60	86,40	33,20	57,80	-	106,20	-	17,00	43,20	436,80	36,40	
	PRF	97,60	61,00	106,60	168,80	37,20	42,20	18,40	46,04	35,60	119,20	-	57,80	790,44	65,87	
	PRU	223,40	193,04	282,40	231,20	256,20	167,20	328,40	1.233,08	192,40	260,20	-	456,00	3.823,52	318,63	
	PGF	95,00	332,06	313,80	140,00	115,80	273,80	78,20	223,04	221,00	351,80	68,60	214,60	2.427,70	202,31	
	PGU	58,20	127,02	157,40	116,60	201,40	534,34	313,20	83,00	129,80	167,00	-	60,00	1.947,96	162,33	
	SGCT	234,60	-	-	152,60	-	-	43,00	36,07	212,40	33,00	-	125,20	836,87	69,74	
	CGU	248,60	48,02	22,00	29,00	46,80	25,20	-	53,02	13,80	34,00	-	-	520,44	43,37	
	GAB Ministro	56,00	251,08	83,40	46,80	86,80	58,80	-	66,06	-	72,40	125,00	-	846,34	70,53	
	Total	1.044,80	1.012,22	1.020,60	891,60	830,60	1.134,74	839,00	1.740,31	911,20	1.037,60	210,60	956,80	11.630,07	969,17	0,76

Coleta Seletiva Solidária - Consumo de Papel A4 - ed. Sede I														2015/2016		
Consumo (kg)																
ano	Unidades	jan	fev	mar	abr	mai	jun	jul	ago	set	out	nov	dez	total	média	per capita/mês
2012	DCP	-	-	-	-	-	-	-	-	244,00	292,80	292,80	244,00	1.073,60	268,40	
	PRF	-	-	-	-	-	-	-	-	390,40	951,60	-	488,00	1.830,00	457,50	
	PRU	-	-	-	-	-	-	-	-	976,00	976,00	976,00	988,20	3.916,20	979,05	
	PGF	-	-	-	-	-	-	-	-	458,72	536,80	488,00	336,72	1.820,24	455,06	
	PGU	-	-	-	-	-	-	-	-	366,00	610,00	585,60	585,60	2.147,20	536,80	
	SGCT	-	-	-	-	-	-	-	-	100,04	107,36	39,04	92,72	339,16	84,79	
	CGU	-	-	-	-	-	-	-	-	97,60	97,60	244,00	122,00	561,20	140,30	
	GAB Ministro	-	-	-	-	-	-	-	-	258,64	317,20	263,52	139,08	978,44	244,61	
	Total	-	-	-	-	-	-	-	-	-	2.891,40	3.889,36	2.888,96	2.996,32	12.666,04	3.166,51
Desc./Cons. %										7,26	12,19	22,49	21,68	10,53		
2013	DCP	170,80	146,40	146,40	195,20	244,00	244,00	244,00	244,00	244,00	244,00	256,20	219,60	2.598,60	216,55	
	PRF	536,80	536,80	536,80	488,00	439,20	317,20	707,60	239,12	341,60	780,80	-	207,40	5.131,32	427,61	
	PRU	732,00	976,00	976,00	1.098,00	976,00	976,00	976,00	976,00	854,00	927,20	854,00	927,20	11.248,40	937,37	
	PGF	268,40	390,40	463,60	488,00	483,12	373,32	431,88	412,36	480,68	458,72	427,00	439,20	5.116,68	426,39	
	PGU	122,00	146,40	195,20	439,20	341,60	414,80	414,80	561,20	463,60	561,20	512,40	244,00	4.416,40	368,03	
	SGCT	78,08	85,40	124,44	131,76	197,64	107,36	51,24	139,08	114,68	222,04	36,60	95,16	1.383,48	115,29	
	CGU	292,80	73,20	97,60	195,20	170,80	195,20	122,00	63,44	109,80	390,40	119,56	97,60	1.927,60	160,63	
	GAB Ministro	53,68	36,60	253,76	305,00	-	175,68	229,36	204,96	351,36	229,36	202,52	-	2.042,28	170,19	
	Total	2.254,56	2.391,20	2.793,80	3.340,36	2.852,36	2.803,56	3.176,88	2.840,16	2.959,72	3.813,72	2.408,28	2.230,16	33.864,76	2.822,06	2,47
Desc./Cons. %		26,46	57,21	47,67	44,45	52,76	82,59	50,78	47,85	46,76	22,57	24,63	32,17	44,67	44,67	
2014	DCP	219,60	195,20	195,20	195,20	292,80	219,60	439,20	244,00	219,60	292,80	122,00	602,68	3.237,88	269,82	
	PRF	702,72	512,40	-	348,92	366,00	400,16	488,00	488,00	390,40	204,96	244,00	517,28	4.662,84	388,57	
	PRU	732,00	1.098,00	1.342,00	1.098,00	1.098,00	1.098,00	1.098,00	976,00	976,00	732,00	292,80	1.244,40	11.785,20	982,10	
	PGF	424,56	463,60	439,20	732,00	463,60	500,20	475,80	463,60	512,40	414,80	353,80	65,88	5.309,44	442,45	
	PGU	244,00	170,80	244,00	317,20	-	317,20	317,20	317,20	317,20	268,40	463,60	366,00	3.342,80	278,57	
	SGCT	51,24	129,32	102,48	153,72	61,00	197,64	85,40	73,20	136,64	73,20	129,32	63,44	1.256,60	104,72	
	CGU	65,88	146,40	183,00	134,20	170,80	-	85,40	146,40	146,40	97,60	-	12,20	1.188,28	99,02	
	GAB Ministro	300,12	-	283,04	-	265,96	36,60	300,12	378,20	117,12	297,68	183,00	61,00	2.222,84	185,24	
	Total	2.740,12	2.715,72	2.788,92	2.979,24	2.718,16	2.769,40	3.289,12	3.086,60	2.815,76	2.381,44	1.788,52	2.932,88	33.005,88	2.750,49	2,41
Desc./Cons. %		27,29	30,23	45,19	26,17	22,92	29,76	41,88	41,56	31,61	30,73	61,44	36,33	34,85	34,85	

		Coleta Seletiva Solidária - Consumo de Papel A4 - ed. Sede I												2015/2016		
Consumo (kg)																
ano	Unidades	jan	fev	mar	abr	mai	jun	jul	ago	set	out	nov	dez	total	média	per capta/mês
2015																
	PRF	122,00	146,40	292,80	268,40	268,40	292,80	97,60	536,80	610,00	610,00	488,00	-	3.733,20	311,10	
	PRU	244,00	488,00	976,00	927,20	683,20	976,00	1.464,00	1.464,00	1.220,00	244,00	488,00	488,00	9.662,40	805,20	
	PGF	507,52	414,80	390,40	268,40	341,60	390,40	439,20	414,80	463,60	634,40	512,40	97,60	4.875,12	406,26	
	PGU	366,00	-	439,20	366,00	268,40	561,20	146,40	683,20	585,60	536,80	536,80	219,60	4.709,20	392,43	
	SGCT	29,28	29,28	73,20	195,20	97,60	73,20	129,32	-	309,88	61,00	148,84	170,80	1.317,60	109,80	
	CGU	97,60	75,64	122,00	122,00	136,64	219,60	-	122,00	268,40	24,40	219,60	-	1.407,88	117,32	
	GAB Ministro	-	48,80	180,56	48,80	146,40	143,96	378,20	39,04	368,44	217,16	-	283,04	1.854,40	154,53	
total	1.366,40	1.202,92	2.474,16	2.196,00	1.942,24	2.657,16	2.654,72	3.259,84	3.825,92	2.327,76	2.393,64	1.259,04	27.559,80	2.296,65	2,01	
	Desc./Cons. %	78,05	55,81	35,28	28,73	49,54	32,88	34,50	10,01	22,03	57,76	19,28	34,09	34,10	34,10	
2016																
	PRF	390,40	268,40	244,00	488,00	732,00	561,20	541,68	536,80	488,00	-	610,00	-	4.860,48	405,04	
	PRU	439,20	366,00	1.952,00	-	1.220,00	1.220,00	488,00	-	488,00	244,00	488,00	488,00	7.393,20	616,10	
	PGF	366,00	366,00	463,60	122,00	439,20	317,20	73,20	390,40	488,00	488,00	561,20	97,60	4.172,40	347,70	
	PGU	146,40	24,40	146,40	390,40	122,00	366,00	439,20	329,40	146,40	97,60	146,40	219,60	2.574,20	214,52	
	SGCT	170,80	97,60	244,00	97,60	19,52	48,80	122,00	48,80	488,00	219,60	97,60	219,60	1.873,92	156,16	
	CGU	48,80	73,20	219,60	-	-	146,40	-	146,40	146,40	146,40	195,20	-	1.122,40	93,53	
	GAB Ministro	190,32	146,40	36,60	36,60	183,00	212,28	305,00	207,40	165,92	122,00	70,76	283,04	1.959,32	163,28	
total	1.751,92	1.342,00	3.306,20	1.134,60	2.715,72	2.871,88	1.969,08	1.659,20	2.410,72	1.317,60	2.169,16	1.307,84	23.955,92	1.996,33	1,75	
	Desc./Cons. %	59,64	75,43	30,87	78,58	30,58	39,51	42,61	104,89	37,80	78,75	9,71	73,16	48,55	48,55	



Coleta Seletiva Solidária - Plano de Ação - ed. Sede I

2015/2016

Nº.	Ação	Prazo		Situação	Responsável
	Descrição da ação	Início	Término		
1	Realização de campanhas de sensibilização para aumentar a destinação do resíduo papel nos coletores próprios papel.	jul/16	dez/16	Em estudo	CGDO
			</		

APOIO ADMINISTRATIVO



Resultados

Os Serviços de Apoio Administrativo são aqueles que propiciam o suporte logístico necessário para que a AGU possa desempenhar adequadamente sua missão institucional. Este suporte constitui-se, na Advocacia – Geral da União, na prestação dos seguintes serviços:

ASCENSORISTA

Este serviço encontra-se em execução desde março de 2013 e foi contratado exclusivamente para atender o Sr. Ministro e demais cargos de natureza especial, além das autoridades de diariamente transitam pelo Ed. Sede I da AGU. O contrato contempla o mínimo necessário para o atendimento específico para o que foi proposto, não cabendo, por hora, qualquer ação com vistas a sua redução, mas sim com vistas a melhoria no seu atendimento. Está sendo negociado com a empresa o treinamento anual para os postos que atuam na prestação deste serviço.

AUXILIAR ADMINISTRATIVO

Este contrato vem sendo adequado às necessidades da AGU desde 2009, e dos 111 postos contratados à época, após os ajustes e estudos promovidos, foram contratados, na última licitação, 81 uma redução de cerca de 27%. Estão sendo programados estudos para se consultar todas as unidades em que estes postos estejam lotados para identificar aqueles que possam ser remanejados de modo a atender adequadamente a todas as unidades, em especial aquelas que, em função da implantação do sistema *SAPIENS*, necessitem de pessoal para atender os procedimentos de digitalização.

CARREGADOR DE MÓVEIS

Em função do curto tempo de implantação dos serviços, da impossibilidade de supressão, da inexistência destas funções na administração pública, além da necessidade dos profissionais, não há, por hora, como realizar ações de redução de custos. Os serviços estão sendo avaliados e acompanhados para verificar a existência de opções para reduzir custos além de se promover a melhoria do serviço prestado alinhado aos programas de sustentabilidade. Relativamente ao posto de Lavador de autos, encontra-se em fase de elaboração projeto básico para aquisição de materiais e equipamentos necessários à captação e transporte de água da chuva para utilização na lavagem de veículos.

BRIGADISTA

Em função das normas que tratam das obrigações de bombeiro civil, cuja segurança se impõe em função da população e dos riscos de incêndio, o quantitativo de postos encontra-se dentro dos padrões legais e, por hora, está adequado às exigências da lei, não havendo como se reduzir os custos deste contrato. Os serviços estão sendo avaliados e acompanhados para verificar a existência de opções com vistas a redução das despesas deste contrato.

COPEIRAGEM E GARÇOM

O contrato vem sendo acompanhado desde 2010, e encontra-se plenamente adequado às necessidades. Em 2012 nova licitação foi realizada sem alteração no número de postos mas incluiu o fornecimento dos utensílios e equipamentos para a prestação dos serviços. Contudo, em função da necessidade de redução de custos, estão sendo realizados estudos com vistas a redução de 50% dos postos de garçom e, também, se for o caso, o acréscimo de copeiras. O estudo também incluirá a reavaliação das quantidades e dos utensílios utilizados verificando a necessidades destes. Será priorizado o atendimento dos cargos de natureza especial, reuniões e eventos.

OPERADOR DE FOTOCOPIADORA

Em função da crescente demanda gerada com a implantação do sistema *SAPIENS*, as cópias deixarão de ser prioritárias passando a ser o foco principal a digitalização de documento. A proposta é de se consultar as unidades que não estejam com suas impressões concentradas na central de reprografia para identificar possíveis remanejamentos de forma a atender áreas com demandas reprimidas de documentos a serem digitalizados.

RECEPCIONISTA

O contrato vem sendo adequados às necessidades da AGU desde 2008. Era composto por postos de 06 horas necessitando de duas pessoas por posto. Em setembro de 2013 feita nova licitação para postos de 08 horas, resultou a contratação de 49 postos, dos quais somente 43 foram implantados em função das adequações promovidas. Sendo assim na próxima renovação de seu prazo de vigência será proposta a redução dos postos não implantados, liberando a reserva orçamentária para outras despesas da ordem de 11,9%, economia de R\$ 19.419,24/mês.



Apoio Administrativo - Atributos Ed. SEDE I

2014/2015

Avaliar a qualidade dos serviços prestados por categoria e promover as melhorias necessárias.

Unidade de Medida					Acompanhamento			Análise de Controle			
Unidade e percentual					Mensal			Trimestral			
Edifício								Área m²		População	
								Construída	Externa		
Sede I - Setor de Autarquias Sul - Quadra 3 - Lote 5/6, Ed. Multi Brasil Corporate - Brasília-DF								34.000	nh	1.647	
Unidade					Responsável			Gestor			
SAD/DF - COADM					Jefferson Moreira Dantas			Celina/Roberto/Bernardo			
Categoria	Postos				Encarregado		Mapeamento Postos		Contrato		
	Qtd.	C. Horário	Nº Pessoas p/posto	Valor Posto R\$	Qtd	Valor R\$	Área FIM	Área Meio	Nº	Assinatura	
Aux. Administrativo	59	8hs/d	1	2.704,20	1	5.509,51	49	10	33/2014	02/06/2015	
Ascensorista	2	6hs/d	2	5.413,59	0	0,00	2	0	12/2013	15/03/2013	
Copeira	29	8hs/d	1	2.745,51	1	5.494,18	27	2	32/2012	14/05/2012	
Garçom	26	8hs/d	1	3.574,91	0	0,00	25	1	32/2012	14/05/2012	
Carregador de Móveis	2	8hs/d	1	2.673,58	0	0,00	0	2	35/2014	02/06/2015	
Recepção	33	8hs/d	1	3.551,18	1	5.449,63	28	5	48/2014	01/08/2014	
Operador reprografia	4	8hs/d	1	2.697,93	0	0,00	3	1	36/2014	02/06/2015	
Brigada	Diurno	4	12hx36h	2	6.301,42	2	7.397,21	0	4	76/2014	01/12/2014
	Noturno	2	12hx36h	2	6.984,23		0	2			
Total		161				Total	134	27			



Apoio Administrativo - Atributos Ed. SEDE I

2015/2016

Indicador (es)/métrica (s)		Fórmula (s)	Meta 2016		Fonte da(s) Informação (ões)
			Prevista	Realizada	
Redução de postos		Contagem dos postos reduzidos	(-) 20%	(-) 22%	Relatório de avaliação
Custos		Somatório dos custos mensais		503.128,38	NF, SAPIENS, SIC, Sistema Conta
Avaliação no período					
0	out/nov/dez 2015	Em função da edição do Decreto Presidencial nº 8.540, de 09.11.2015, foram intensificados os estudos para a diminuição dos valores dos contratos administrativos, entretanto, em face das discussões acerca das propostas de corte estas só deverão ocorrer efetivamente em 2016. Algumas ações foram suspensas e outras concluídas. A execução dos contratos de uma forma geral foi adequada permanecendo a instabilidade por parte da AGU na realização dos pagamentos haja vista o contingenciamento orçamentário sofrido durante o ano de 2015.			
1	jan/fev/mar 2016	A AGU vem enfrentando sérias dificuldades quanto aos aspectos orçamentários e financeiros. Tais dificuldades refletiram no desempenho de algumas empresas que, com o atraso no pagamento por parte da União ficaram sem o capital necessário para fazer frente às despesas com pessoal, material e utensílios, deixando a desejar na prestação de alguns serviços. Em virtude das determinações constantes do Decreto nº 8.540/2015, continuam os estudos e a adoção de procedimentos com vistas a diminuição dos valores dos contratos administrativos, cujos reflexos deverão ocorrer no próximo mês de abril. Algumas ações foram suspensas e outras continuam em estudo.			
2	mar/abr/mai	Em cumprimento às determinações contidas no Decreto nº 8.540/2015, os contratos de copeiragem, recepção e ascensorista sofreu uma redução no efetivo de seus funcionários. Em março a empresa prestadora do serviço de ascensorista rescindiu o contrato.			
3	jul/ago/set 2016	Em função das dificuldades apresentadas pela AGU no pagamento às empresas, alguns estudos continuam e algumas ações foram suspensas. Em agosto foi licitado novamente o serviço de ascensorista.			
4	out/nov/dez 2016	Em 2016, contrato de copeiragem sofreu uma redução de 9 de copeiras e 15 de garçom. O contrato de recepção sofreu uma redução de 12 postos. Referente aos contratos de Auxiliar Administrativo, carregador de móveis e operador de reprografia, após análise por parte das unidades, com o aumento de membros e servidores e devido ao trabalho específico de cada categoria, as ações de redução foram suspensas. A redução do material de copa ocorreu juntamente com a redução dos postos.			



Apoio Administrativo - Dados Ed. SEDE I

2015/2016

Auxiliar Administrativo (R\$)

ano	jan	fev	mar	abr	mai	jun	jul	ago	set	out	nov	dez	total	média
2012	105.159,55	105.159,54	105.159,54	105.159,54	105.159,54	105.159,54	105.159,54	105.159,54	105.159,54	105.159,54	105.159,54	105.159,54	1.261.914,49	105.159,54
2013	122.439,49	122.439,49	122.439,49	122.439,49	122.439,49	122.439,49	122.439,49	122.439,49	122.439,49	122.439,49	122.439,49	122.439,49	1.469.273,88	122.439,49
2014	122.439,49	122.439,49	122.439,49	122.439,49	164.657,57	151.812,92	151.812,92	151.812,92	151.812,92	151.812,92	151.812,92	151.812,92	1.717.105,97	143.092,16
2015	151.812,92	151.812,92	151.812,92	151.812,92	151.812,92	302.035,02	173.273,22	173.273,22	173.273,22	167.763,81	167.763,81	167.763,81	2.084.210,71	173.684,23
2016	167.763,81	167.763,81	167.763,81	169.386,35	167.763,81	167.763,81	188.783,43	191.625,03	188.783,43	190.813,14	191.807,91	191.807,91	2.151.826,25	179.318,85
Repactuação	135.635,69													
Glosa														

Ascensorista (R\$)

ano	jan	fev	mar	abr	mai	jun	jul	ago	set	out	nov	dez	total	média
2012	-	-	-	-	-	-	-	-	-	7.082,40	7.082,40	7.082,40	21.247,20	1.770,60
2013	7.082,40	7.082,40	7.082,40	7.082,40	7.082,40	7.082,40	7.082,40	7.082,40	7.082,40	7.082,40	7.082,40	7.082,40	84.988,80	7.082,40
2014	10.827,18	10.827,18	10.827,18	14.607,45	9.844,91	9.844,91	9.844,91	9.844,91	9.844,91	9.844,91	9.844,91	9.844,91	125.848,27	10.487,36
2015	9.844,91	9.844,91	12.791,69	10.827,17	10.827,17	10.827,17	10.827,17	10.827,17	10.827,17	10.827,17	10.827,17	10.827,17	129.926,04	10.827,17
2016	10.727,17	10.727,17	-	-	-	-	-	6.049,64	6.049,64	6.049,64	6.049,64	6.049,64	51.702,54	4.308,55
Repactuação														
Glosa														

Carregador de Móveis (R\$)

ano	jan	fev	mar	abr	mai	jun	jul	ago	set	out	nov	dez	total	média
2012	-	-	-	-	-	-	-	-	-	-	-	-	-	-
2013	-	-	-	-	-	-	-	-	-	-	-	-	-	-
2014	-	-	-	-	-	4.833,32	4.833,32	4.833,32	4.833,32	4.833,32	4.833,32	4.833,32	33.833,24	2.819,44
2015	4.833,32	4.833,32	4.833,32	4.833,32	7.917,08	5.347,28	5.347,28	5.347,28	5.347,28	4.833,32	4.833,32	4.833,32	63.139,44	5.261,62
2016													-	
Repactuação														
Glosa														

Copeira (R\$)

ano	jan	fev	mar	abr	mai	jun	jul	ago	set	out	nov	dez	total	média
2012	62.998,33	62.998,33	62.998,33	62.998,33	34.595,55	61.050,97	61.050,97	61.050,97	61.050,97	61.050,97	61.050,97	61.050,97	713.945,66	59.495,47
2013	81.086,52	81.086,52	81.086,52	81.086,52	81.086,52	81.086,52	81.086,52	81.086,52	81.086,52	81.086,52	81.086,52	81.086,52	973.038,18	81.086,52
2014	82.366,88	82.366,88	82.366,88	82.366,88	82.366,88	82.366,88	82.366,88	82.366,88	82.366,88	82.366,88	82.366,88	82.366,88	988.402,56	82.366,88
2015	74.603,52	74.603,52	74.603,52	74.603,52	86.502,72	76.586,72	76.586,72	76.586,72	76.586,72	79.321,99	79.321,99	79.321,99	929.229,65	77.435,80
2016	79.321,99	79.321,99	54.704,80	64.929,00	66.569,00	67.823,00	67.823,00	67.823,00	67.823,00	67.823,00	67.823,00	67.823,00	819.607,78	68.300,65
Repactuação				53.165,84										
Glosa														



Apoio Administrativo - Dados Ed. SEDE I

2015/2016

Garçom (R\$)

[illegible]

Recepção (R\$)

[illegible]

Operador reprografia (R\$)

ano	janeiro	fev.	março	abr	maio	junho	jul	ago	set	out	nov	dez	total	média
2012	14.174,96	14.174,96	14.174,96	14.174,96	14.174,96	14.174,96	14.174,96	14.174,96	14.174,96	14.174,96	14.174,96	14.174,96	170.099,52	14.174,96
2013	16.542,96	16.542,96	16.542,96	16.542,96	16.542,96	16.542,96	16.542,96	16.542,96	16.542,96	16.542,96	16.542,96	16.542,96	198.515,52	16.542,96
2014	16.542,96	16.542,96	16.542,96	16.542,96	32.252,16	9.429,87	9.755,04	9.755,04	9.755,04	9.755,04	9.755,04	9.755,04	166.384,11	13.865,34
2015	9.755,04	9.755,04	9.755,04	9.755,04	9.755,04	17.013,20	10.791,92	10.791,92	10.791,92	10.791,72	10.791,72	10.791,72	130.539,32	10.878,28
2016	10.791,72	10.791,72	10.791,72	10.791,72	10.791,72	10.791,72	10.791,72	12.155,76	12.155,76	15.155,76	12.155,76	12.155,76	139.320,84	11.610,07
Repactuação Glosa								10.267,63						

Brigada de Incêncio (R\$)

[illegible]

Total Geral (R\$)

[illegible]



Apoio Administrativo - Ações Ed. SEDE I

2015/2016

Nº.	Ação Descrição da ação	Prazo		Valor estimado	Situação	Responsável
		Início	Término			
1	Redução do quantitativo de postos de auxiliar administrativo	jan/16	dez/16	-	Suspensa	Roberto Carlos de Brito
2	Redução do quantitativo de postos de recepção	jan/16	jun/16	-	Concluída	Roberto Carlos de Brito
3	Redução da quantidade de postos de copeira	jan/16	jun/16	-	Concluída	Roberto Carlos de Brito
4	Redução dos postos de garçon	jan/16	jun/16	-	Concluída	Celina Mendes de Araújo
5	Controle do material utilizado nas copas.	jan/16	jun/16	-	Concluída	Celina Mendes de Araújo
6	Redução do material de copa	jul/16	dez/16	-	concluída	Celina Mendes de Araújo
7	Controle do desperdício de café	jan/16	jun/16	-	Em estudo	Eurico
8	Redução do desperdício de café	jul/16	dez/16	-	em estudo	Eurico
9	Reavaliação do quantitativo de postos de carregador de móveis.	jan/16	jun/16	-	Suspensa	Jonatan Mariano Freire de Sousa
10	Reavaliação dos postos de serviço de operador de reprografia em função da implantação do processo digital (SAPIENS).	jan/16	jun/16	-	Suspensa	Rivison Messias Antunes
11	Capacitação de todos os colaboradores, de cada contrato nas atribuições que dizem respeito ao seu ofício, bem como nas questões ambientais e nas boas práticas de redução do desperdício a ser realizada anualmente.	jan/16	dez/16	-	Em andamento	Celina Mendes de Araújo
12	Definição de metodologia para avaliação dos serviços prestados pelas empresas contratadas	jan/16	jun/16	-	Em estudo	Roberto Carlos de Brito
13	Promover a inclusão de acordos de nível de serviço nas próximas contratações dos serviços de apoio administrativo.	jan/16	jun/16	-	em andamento	Roberto Carlos de Brito

Situação: Pendente, Em estudo, Em andamento, Suspensa ou Concluída.

MATERIAL DE CONSUMO

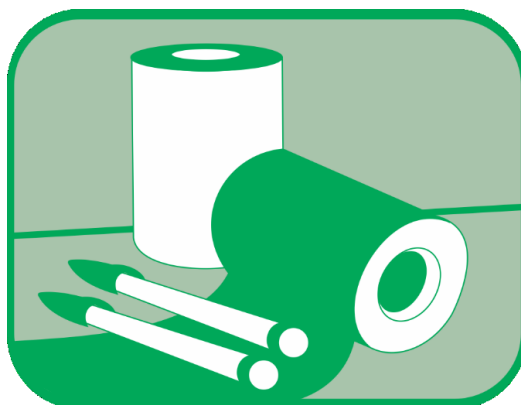

Resultados

A gestão do tema material de consumo está voltada para mudança de cultura quanto ao manejo de materiais no órgão. É importante agregar ao processo de compra, procedimentos como planejamento da contratação, aumento do giro de estoque, aquisição de produtos eco eficientes, priorização de estoque virtuais e compras compartilhadas. A SAD-DF é unidade executora da logística de distribuição para Brasília, Estado do Goiás e Estados da Região Norte. A grande maioria de gastos encontram-se distribuídos em material de copa, material de expediente, vacinas e material de informática.

SEDE I - Houve redução de consumo de papel A4 de 9,26 % do ano de 2013 para o ano de 2014, considerando as cópias solicitadas à central de reprografia.

No exercício de 2015, obtivemos redução significativa na quantidade consumida, em especial nos itens de papel A4, água mineral e combustível. Não foi possível alcançar a meta pretendida de redução das aquisições de 30% em razão do aumento dos preços dos itens adquiridos.

Ainda em 2015, iniciamos o processamento dos registros de preços de forma compartilhada, que propiciará ganhos de escala beneficiando todas as Superintendências regionais de Administração.

Material de Consumo – Atributos

Material de Consumo - Atributos - ed. Sede I					2016	
Medir em R\$ os gastos com materiais de consumo adquiridos, e ainda, o consumo por unidade com reflexos na adequação da despesa.						
Unidade de Medida		Acompanhamento		Análise de Controle		
R\$		Mensal		Trimestral		
Edifício				Área m²		Servidor
				Construída	Externa	
Sede I - Setor de Autarquias Sul - Quadra 3 - Lote 5/6, Ed. Multi Brasil Corporate - Brasília-DF				34.000	-	1.143
Unidade		Responsável		Gestor		
SAD/DF - DIMAP		Eurico Martins de Freitas		José Ronaldo Nunes		
Indicador (es)	Fórmula	Meta(s) 2016		Fonte da(s) Informação (ões)		
		Prevista	Realizada			
Quantidade consumida	Somatório das quantidades consumidas (água mineral, açúcar e café)	(-) 5%	(-) 1,0%	Relatório de entradas - ASI/SIADS		
Gasto por unidade	Somatório dos valores dos materiais requisitados (anual)		R\$ 394.642,21			
Gasto per capita	Somatório dos valores dos materiais requisitados / total de servidores (anual)		345,27			
Avaliação no período						
0	out/nov/dez 2015	O consumo registrado no SEDE I foi no valor de R\$ 102.428,90. Foram consumidas 1.510 resmas de papel A4. Gasto per capita no valor de R\$ 89,61. Foram consumidos 48.720 litros de água,				
1	jan/fev/mar 2016	Foram consumidos 45.660 litros de água, sendo 3.060 litros a menos em relação ao último trimestre. O consumo registrado no SEDE I foi no valor de R\$ 93.549,15, um queda em relação ao trimestre passado de R\$ 8.879,75. Foram consumidos 850 Kg de café e 2.300 Kg de açúcar. Foram consumidas 2.238 resmas de papel A4, acréscimo de 748 resmas em relação ao último trimestre. Gastos per capita em torno de R\$ 81,85				
2	abr/mai/jun 2016	Foram consumidos 111.800 litros de água, acréscimo de 66.140 litros em relação ao último trimestre. O consumo registrado no SEDE I foi no valor de R\$ 105.726,99, um acréscimo de R\$ 12.177,84 em relação ao trimestre passado. Foram consumidos 830 Kg de café e 720 Kg de açúcar, redução de 20 kg no café e 1.580 Kg no açúcar em relação ao trimestre passado. Foram consumidas 2.765 resmas de papel A4, acréscimo de 527 resmas em relação ao último trimestre. Gastos per capita em torno de R\$ 92,50				
3	jul/ago/set 2016	Foram consumidos 114.040 litros de água, acréscimo de 2.240 litros em relação ao último trimestre. O consumo registrado no SEDE I foi no valor de R\$ 116.966,32, um acréscimo de R\$ 11.239,33 em relação ao trimestre passado. Foram consumidos 1.175 Kg de café e 1.600 Kg de açúcar, acréscimo de 345 Kg no café e 880 Kg no açúcar em relação ao trimestre passado. Foram consumidas 2.536 resmas de papel A4, redução de 229 resmas em relação ao último trimestre. Gastos per capita em torno de R\$ 102,33				
4	out/nov/dez 2016	Foram consumidos 58.120 litros de água, uma redução de 55.920 litros em relação ao último trimestre. O consumo registrado no SEDE I foi no valor de R\$ 78.399,75, uma redução de R\$ 38.566,57 em relação ao trimestre passado. Foram consumidos 850 Kg de café e 840 kg de açúcar, redução de 325 Kg no café e 760 Kg no açúcar. Foram consumidas 1.749 resmas de papel A4, redução de 787 resmas em relação ao último trimestre. Gastos per capita em torno de R\$ 68,59				
5	Consolidado	Houve redução do consumo de café, açúcar e papel A4 na ordem de 24%, 35% e 17 % respectivamente, entretanto percebe-se aumento de consumo de água mineral, não sendo possível atingir a meta.				

Material de Consumo - Dados - ed. Sede I - 2013 - 2014 - 2015 - 2016																
Consumo (R\$)																
ano	Unidades	jan	fev	mar	abr	mai	jun	jul	ago	set	out	nov	dez	total	média	per capita
2013	DCP	1.069,67	534,31	3.813,07	1.862,60	2.738,00	2.733,42	1.528,91	895,58	1.074,20	798,36	987,59	889,63	18.925,34	1.577,11	
	PRF	6.114,70	7.546,34	4.687,54	5.630,99	5.389,20	2.915,01	4.286,20	2.297,48	2.508,51	4.552,00	118,13	2.119,90	48.166,00	4.013,83	
	PRU	8.176,66	6.577,46	5.014,06	12.493,22	7.747,00	8.748,13	7.777,98	6.989,92	6.617,81	7.209,46	7.274,03	6.035,51	90.661,24	7.555,10	
	PGF	3.978,00	3.392,07	6.671,12	8.533,34	11.581,63	4.158,66	6.206,80	5.734,41	5.714,43	4.507,38	4.921,66	4.568,01	69.967,51	5.830,63	
	PGU	14.505,32	6.909,66	7.920,29	9.482,71	6.933,19	7.380,76	8.471,48	8.090,37	7.057,57	6.577,89	4.590,48	3.213,47	91.133,19	7.594,43	
	SGCT	2.140,16	4.835,41	2.221,30	5.209,15	4.367,66	2.730,57	1.971,53	2.499,52	2.509,07	5.543,70	1.416,30	1.875,36	37.319,73	3.109,98	
	CGU	1.608,59	1.947,08	1.577,20	2.079,97	2.173,85	24.910,83	1.594,14	2.276,21	1.422,54	4.860,17	1.009,82	1.250,52	46.710,92	3.892,58	
	SAD-DF *	8.763,76	8.889,61	6.538,45	9.207,37	15.878,18	6.560,97	2.193,66	8.799,78	7.225,77	8.649,74	26.557,93	8.624,59	117.889,81	9.824,15	
	CGDI	2.818,71	-	5.523,63	-	1.409,69	-	14,68	592,95	2.116,22	153,60	538,24	626,66	13.794,38	1.149,53	
	GAB Ministro	2.162,64	2.157,36	4.491,02	4.979,38	691,57	1.972,68	7.232,51	4.215,59	5.516,39	1.974,58	9.336,28	62,03	44.792,03	3.732,67	
	total	51.338,21	42.789,30	48.457,68	59.478,73	58.909,97	62.111,03	41.277,89	42.391,81	41.762,51	44.826,88	56.750,46	29.265,68	579.360,15	48.280,01	42,24
2014	DCP	756,30	906,09	710,87	830,07	1.220,35	4.767,82	1.779,43	1.018,43	820,23	3.086,36	4.320,25	2.891,46	23.107,66	1.925,64	
	PRF	2.359,07	3.937,98	605,58	2.418,65	1.971,22	2.050,58	3.336,73	2.907,02	3.354,58	2.039,00	4.770,76	2.804,72	32.555,89	2.712,99	
	PRU	4.158,63	10.253,03	6.456,32	4.386,47	7.306,73	3.986,72	6.790,60	5.659,47	8.080,14	2.039,29	10.987,97	7.002,72	77.108,09	6.425,67	
	PGF	2.430,44	9.186,13	4.106,12	2.953,84	3.792,32	6.399,08	4.926,67	4.035,79	4.660,12	5.449,87	10.949,87	7.337,16	66.227,41	5.518,95	
	PGU	2.095,06	7.412,37	4.073,11	4.135,74	3.218,30	1.187,01	7.698,09	4.587,15	6.974,48	5.573,01	9.324,22	1.572,57	57.851,11	4.820,93	
	SGCT	369,83	2.984,25	2.243,97	2.679,17	1.927,89	1.079,53	2.901,82	1.255,86	2.261,98	1.558,53	4.809,13	1.387,57	25.459,53	2.121,63	
	CGU	521,90	2.713,93	1.107,90	2.630,47	1.148,35	347,73	1.577,41	1.237,17	1.384,79	896,83	1.495,47	859,90	15.921,85	1.326,82	
	SAD/DF *	12,30	6.103,69	4.940,77	9.823,38	3.815,50	8.917,99	10.664,00	11.355,07	9.983,72	1.448,84	24.467,86	21.518,90	113.052,02	9.421,00	
	CGDI	-	418,46	-	-	394,45	472,40	235,03	1.809,07	750,15	-	565,79	441,12	5.086,47	423,87	
	GAB Ministro	5.509,98	3.175,04	5.129,21	1.058,27	4.746,86	499,44	5.869,96	5.154,82	3.395,83	4.225,18	7.392,30	3.218,69	49.375,58	4.114,63	
	total	18.213,51	47.090,97	29.373,85	30.916,06	29.541,97	29.708,30	45.779,74	39.019,85	41.666,02	26.316,91	79.083,62	49.034,81	465.745,61	38.812,13	33,96

Material de Consumo – Dados II

Material de Consumo - Dados - ed. Sede I - 2013 - 2014 - 2015 - 2016																
2015	DCP	504,00	-	9,87	1.223,82	1.174,56	661,91	756,75	1.064,32	921,73	1.095,89	927,34	22,95	8.363,14	696,93	
	PRF	672,19	639,64	2.996,08	2.187,35	2.145,21	2.523,37	1.245,45	3.183,97	3.691,25	3.644,60	2.698,65	977,80	26.605,56	2.217,13	
	PRU	1.493,01	2.499,67	7.540,02	6.193,99	5.098,93	5.922,66	8.142,92	8.398,43	6.956,26	7.432,62	2.143,34	4.142,64	65.964,49	5.497,04	
	PGF	6.235,44	2.404,57	5.183,44	3.172,47	3.771,72	11.674,65	4.105,43	4.179,44	3.787,54	3.047,04	607,04	2.433,19	50.601,97	4.216,83	
	PGU	2.701,23	-	8.396,99	4.430,77	4.222,78	4.899,39	2.964,75	5.250,92	4.506,27	4.903,68	1.491,09	4.309,93	48.077,80	4.006,48	
	SGCT	715,00	439,68	2.338,31	1.889,73	2.036,99	1.602,43	2.098,32	1.814,70	3.962,89	4.779,96	3.607,13	3.205,68	28.490,82	2.374,24	
	CGU	757,40	371,08	1.848,52	1.630,91	1.313,29	1.588,92	787,65	2.601,53	999,30	847,70	1.316,55	1.297,56	15.360,41	1.280,03	
	SAD/DF *	30.717,35	7.392,99	709,44	1.548,30	14.210,60	1.485,54	8.638,11	10.225,71	11.472,89	16.608,63	12.090,57	8.248,05	123.348,18	10.279,02	
	CGDI	166,65	888,85	72,00	-	235,23	1.793,74	278,05	192,92	215,84	129,46	119,21	-	4.091,95	341,00	
	GAB Ministro	33,41	932,30	1.980,89	866,30	1.292,88	2.361,69	3.536,66	2.378,43	3.977,31	3.905,77	21,70	6.373,12	27.660,46	2.305,04	
	Total	43.995,68	15.568,78	31.075,56	23.143,64	35.502,19	34.514,30	32.554,09	39.290,37	40.491,28	46.395,35	25.022,62	31.010,92	398.564,78	33.213,73	29,06
* Superintendencia de Administração no DF responsável pelo suprimento de material para as unidades instaladas nos Ed. Sede I e II (Água mineral, café, açúcar, carimbo e combustíveis)																
2016	Unidades	jan	fev	mar	abr	mai	jun	jul	ago	set	out	nov	dez	total	média	per capita
	PRF	2.271,38	2.890,57	2.412,76	2.706,99	5.114,10	3.683,78	3.437,44	2.997,27	3.021,18	579,32	3.597,84	497,75	33.210,38	2.767,53	
	PRU	2.488,31	3.729,20	10.212,16	1.108,12	8.806,59	6.556,15	4.238,22	1.798,09	2.657,01	2.596,49	3.437,59	2.326,83	49.954,76	4.162,90	
	PGF	2.367,94	3.568,26	4.308,26	1.250,74	6.354,03	2.517,56	5.063,24	3.509,03	2.742,18	3.874,74	3.758,09	2.118,59	41.432,66	3.452,72	
	PGU	1.666,99	2.828,66	4.442,10	2.650,27	5.476,78	3.602,03	3.593,51	3.374,27	2.295,45	3.116,10	4.843,80	2.299,08	40.189,04	3.349,09	
	SGCT	1.384,35	2.679,97	1.301,69	1.485,74	2.892,33	1.089,82	1.912,58	1.748,31	1.903,95	807,93	1.943,78	1.452,96	20.603,41	1.716,95	
	CGU	1.012,66	1.138,50	1.830,53	384,57	944,10	2.857,27	-	1.091,94	722,58	1.690,76	1.396,81	728,39	13.798,11	1.149,84	
	SAD/DF *	1.918,31	66,64	20.266,69	11.976,48	8.846,56	18.549,60	13.480,97	29.213,51	19.758,58	10.809,73	9.081,48	8.160,70	152.129,25	12.677,44	
	CGDI	448,62	181,55	143,06	281,17	154,90	165,01	491,22	-	-	193,35	-	535,65	2.594,53	216,21	
	GAB Ministro	1.827,84	15.656,38	505,77	678,61	3.854,48	1.739,21	3.075,91	2.444,77	2.395,11	1.869,32	3.894,41	2.788,26	40.730,07	3.394,17	
	Total	15.386,40	32.739,73	45.423,02	22.522,69	42.443,87	40.760,43	35.293,09	46.177,19	35.496,04	25.537,74	31.953,80	20.908,21	394.642,21	32.886,85	28,77

BENS PARMANENTES



Resultados

A gestão do imobilizado tem considerado a mudança de cultura quanto ao manejo dos bens permanentes do órgão. É importante agregar ao processo de compra, procedimentos como planejamento da contratação, priorização a redução do consumo de energia elétrica e de água, além das compras compartilhadas e logística reversa.

As SAD-DF é unidade executora da logística de distribuição para Brasília, Estado de Goiás e Estados da Região Norte, além das aquisições de bens de informática para a AGU em todo território nacional. A grande maioria das compras encontram-se distribuídos em bens de tecnologia da informação, mobiliário, aparelhos de comunicação, veículos e livros.

Não houve aquisições no ano de 2013, recebemos o equivalente a R\$ 40.762,44 em doação de outros órgãos. Já em 2014, adquirimos R\$ 3.425.296,90, em bens de processamento de dados e mobiliário, também nos foi doado bens no valor de R\$ 8.235.832,11.

Em 2015, iniciamos o processo de aquisições de bens permanentes de maneira compartilhada. A estratégia escolhida pela SGA constitui na distribuição dos bens para processamento da licitação por meio do registro de preços entre as Superintendências. A SAD-DF ficou responsável pelos bens como micro-ondas, cafeteiras, geladeiras, bebedouro e mobiliário (estação de trabalho, mesa, gaveteiro, armário de madeira).

Bens Permanentes – Atributos

Bens Permanentes - Atributos - ed. Sede I				2016		
Medir em R\$ o investimento em bens permanentes com reflexos na redução de gasto e na adequação dos bens.						
Unid. de Medida		Acompanhamento		Análise de Controle		
Undidade/R\$		Mensal		Trimestral		
Edifício				Área m²		População
				Construída	Externa	
Sede I - Setor de Autarquias Sul - Quadra 3 - Lote 5/6, Ed. Multi Brasil Corporate - Brasília-DF				34.000	nihil	1.647
Unidade		Responsável		Gestor		
SAD/DF - DIMAP		Jose Ronaldo Nunes		Jonatan Mariano Freire de Sousa		
Indicador (es)/Métrica (s)		Fórmula (s)		Meta 2016	Fonte da(s) Informação (ões)	
Desfazimento		Relação dos bens inservíveis, antieconomicos e ociosos alienados		100%	SISTEMA ASI	
Avaliação no período						
0	out/nov/dez 2015	Desfazimento de itens classificados como incervíveis, ociosos ou antieconomico, com vistas a diminuir o custo com o contrato com SERPRO - Sistema SIADS. AVALIAÇÃO DOS RESULTADOS: Em função das restrições orçamentárias em 2015 não foi possivel alcançar as metas elencadas. O processo de aquisição compartilhada encontra-se em andamento seguindo os tramites normais do processo licitatório.				
1	jan/fev/mar 2016	Tendo em vista a legislação eleitoral que proíbe a doação de material em ano de eleição, não foi possível viabilizar o desfazimento do material recolhido ao longo desse trimestre, bem como, doação dos materiais inserviveis acumulados as unidades da Região Norte e Goiás.				
2	abr/mai/jun 2016	Tendo em vista a legislação eleitoral que proíbe a doação de material em ano de eleição, não foi possível viabilizar o desfazimento do material recolhido ao longo desse trimestre, bem como, doação dos materiais inserviveis acumulados as unidades da Região Norte e Goiás.				
3	jul/ago/set 2016	Foram iniciados os trabalhos de separação do material para alienação, nos depósitos da Imprensa Nacional e S.I.A (mobiliários, eletrodomésticos, material de informática), com o objetivo de ao inciar o exercício de 2017 já estejam prontos para alienação.				
4	out/nov/dez 2016	Foram devolvidos mais materiais antieconômicos e ociosos que poderão ser incluídos no lote de material para doação no exercício de 2017.				
5	Consolidado	Face o exposto nos dois primeiros trimestres, não foi possível atingir a meta proposta, porém logo no inicio de 2017 será instaurado o processo de desfazimento dos materiais já recolhidos até o final do 4º trimestre, cuja a somatória gira em torno de 3.500 itens.				

Material Permanente - Ed. Sede I							2014/2015/2016
Nº.	Ação	Início	Término	Valor estimado	Situação	Responsável	Observações
1	Substituição do acervo de bens existentes sem critérios de sustentabilidade (Eletros)	jan/16	mai/16		concluído	SEPAT/DIMAP	Foram encontrados apenas 5 itens sem o selo PROCEL
2	Realização de RP com vistas a aquisição de material permanente - COMPRA COMPARTILHADA	mai/16	dez/16	-	concluído	SEPAT/DIMAP	
3	Incluir nos Termos de Referência a exigência de Logística reversa nos equipamentos de informática e suas embalagens	mai/16	dez/16	-	em andamento	DIMAP/CCLIC	
4	Criação de grupo de trabalho em conjunto com a COADM, com vistas análise da viabilidade da contratação do serviço de copeiragem com inclusão de todos equipamentos (Eletros)	mai/16	dez/16	-	em andamento	DIMAP/CCLIC/CADM	Será efetuado na próxima contratação
5	Levantamento das necessidades de mobiliários das SAD's	mai/16	dez/16	-	concluído	DIMAP	
6	Promover estudos com vistas a realização do descarte sustentável dos equipamentos de informática e suas embalagens (Logística Reversa). Ex.: Papel sanfonado / Plástico bolha	mai/16	dez/16	-	concluído	SAD/DF/SGA	Os equipamentos de TI serão descartados junto a empresa especializada em reciclagem de equipamentos de TI.

Situação: Pendente, Em estudo, Em andamento, Suspensa ou Concluída.

EDIFÍCIO SEDE II



O Edifício-Sede II localiza-se no Setor de Indústria Gráfica-SIG, na Quadra 6, lote 800, contíguo ao Ed. da Imprensa Nacional, construída em 1970, edificação de propriedade da União, sob responsabilidade da AGU, apresenta três pavimentos e um subsolo, seis elevadores, sistema de ar-condicionado VRF, com controle central e individual da temperatura, paredes de alvenaria e divisórias naval e especiais, piso vinílico, torneiras com temporizadores, vasos sanitários com válvulas de duplo fluxo, grupo gerador para os circuitos de emergência, funcionando na edificação o CPD responsável por todo serviço de processamento de dados de todas as unidades da AGU no Brasil, funcionando desde 2006, modernizado em outubro de 2014, com novo sistema de eficiência energética, de refrigeração e de racks e servidores de rede, com dois grupos geradores redundantes e dedicados.

Edifício Sede II

Pessoas: 605

Área: construída 15.000 e externa 33.326

Unidades:

Departamento de Assuntos Jurídicos Internos

Corregedoria-Geral

Câmara de Conciliação

Ouvidoria-Geral

Escola da AGU

Diretoria de Tecnologia da Informação

Gabinete da Secretaria-Geral de Administração

Diretoria de Gestão de Pessoas

Diretoria De Planejamento, Orçamento E Finanças

Superintendência de Administração

Arquivo da Coordenação-Geral de Documentação e Informação

ENERGIA ELÉTRICA



Resultados

A geração de energia depende de recursos naturais, sejam eles renováveis ou não. Seu consumo tem crescido em grande escala, porém a geração de energia não cresce na mesma proporção. Isso nos leva a repensar o consumo da instituição desses recursos. Essa necessidade se reflete não apenas com os custos financeiros institucional, mas também com a utilização de energia limpa e de forma racional, visando reduzir o consumo de KW. A AGU, desde 2012, vem implementando ações para a redução do consumo de energia, sem, contudo, interferir no desempenho funcional da instituição. A conscientização do seu corpo funcional é fundamental para o alcance dessas metas.

Como resultado tem-se uma redução no consumo de 3,20% em 2013, em relação ao consumo de 2012 e de 11,95% em 2014 em relação à 2013.

Energia Elétrica – Atributos



Energia elétrica - Atributos - Ed. Sede II

2015/2016

Medir em KWH o consumo de energia elétrica com reflexos na redução do consumo e na adequação da despesa.

Unidade de Medida	Acompanhamento	Análise de Controle	Tipo de Contrato		Tipo de tarifa		
kWh	Mensal	Trimestral	Grandes Consumidores/Alta Tensão/Poder Público		Horo-sazanal azul		
Edifício					Área m²		População
					Construída	Externa	
Sede II - Setor de Indústrias Gráficas, Quadra 6, Lote 800 - Brasília-DF					15.000	33.326	605
Unidade			Responsável		Gestor		
SAD/DF - COLOG			André Rodrigues de Alcântara Neto		Fernando Peroba Júnior		
Indicador(es)	Fórmula(s)	Meta 2016		Fonte da(s) Informação(ões)			
		Prevista	Realizada				
Consumo de Energia	Somatório da quantidade de Kwh consumidos (mensal e anual)	(-) 1,0%	0,05%	NF, SISPES, SIC, Sistema Conta			
Consumo por m²	Somatório da Quantidade de Kwh consumidos / metragem do edificio	10,58	10,70				
Consumo per capita	Quantidade de Kwh consumidos / total de pessoas	262,39	265,18				
Avaliação no período							
0	out/nov/dez 2015	Consumo (14,20%) menor que o consumo registrado em 2014.					
1	jan/fev/mar 2016	Observou-se redução de consumo, em kWh, em relação ao mesmo período do ano anterior, exceto para o mês de janeiro.					
		Está em andamento o processo de nova contratação junto à CEB para mudança tarifária (THS Azul - THS Verde) com vistas à redução do valor do gasto.					
2	abr/mai/jun 2016	Estudo sobre utilização de energia solar a ser financiado pela ANEEL, via CEB, para o Ed. Sede II.					
		Alteração da THS Azul para a THS Verde. Devido ao novo instrumento regulatório da Aneel, foi necessário a celebração de novo contrato com a CEB, e não apenas um mero aditivo, o que prejudicou a celeridade do proceeso.					
3	jul/ago/set 2016	Alteração da tarifa de horo-sazonal azul para horo-sazonal verde. O contrato foi assinado. Estima-se uma redução de 6% no valor total anual dos gastos com energia e					
		A mudança terá provável impacto na conta somente a partir de janeiro de 2017.					
4	out/nov/dez 2016	Substituição de totas as lâmpadas fluoerescentes por lâmpadas de light emitting diode, na área ocupada pelo DTI.					
		Valor do custo com energia elétrica já demonstra redução com a nova tarifa.					
5	Consolidação	Não foi possível substituir as lâmpadas e adquirir o software por falta de recursos financeiros.					
		Embora não tenha alcançado a meta, houve redução no valor total da conta no último trimestre na ordem de 22% considerando mesmo período de 2015, em razão da mudança tarifária e da bandeira.					

Energia Elétrica – Dados



Energia elétrica - Dados - Ed. Sede II

2015/2016

Consumo (KWH)

	jan	fev	mar	abr	mai	jun	jul	ago	set	out	nov	dez	total	média	per capita	Cons/m²/mês
2012	242.475	226.247	212.941	238.591	228.386	211.608	196.430	202.339	205.264	214.302	239.446	213.303	2.631.332	219.278	362,44	14,62
2013	234.510	223.254	211.945	223.863	217.039	215.821	192.904	197.829	202.274	207.730	207.730	212.349	2.547.248	212.271	350,86	14,15
2014	175.588	210.139	186.697	189.714	191.515	175.019	215.821	155.264	173.756	198.363	201.333	169.607	2.242.816	186.901	308,93	12,46
2015	162.122	184.395	180.019	135.050	161.431	142.668	111.848	141.863	147.352	173.266	196.150	187.999	1.924.163	160.347	265,04	10,69
2016	183.436	147.658	162.064	173.797	167.466	157.899	144.344	142.774	156.388	168.497	168.644	152.249	1.925.216	160.435	265,18	10,70
Meta 2016	158.743	158.743	158.743	158.743	158.743	158.743	158.743	158.743	158.743	158.743	158.743	158.743	1.904.916	158.743	262,39	10,58
# meta	-24.693	11.085	-3.321	-15.054	-8.723	844	14.399	15.969	2.355	-9.754	-9.901	6.494	-20.300			
# ano anterior	-21.314	36.737	17.955	-38.747	-6.035	-15.231	-32.496	-911	-9.036	4.769	27.506	35.750	-1.053		0,05%	

Gasto (R\$)

2012	93.982,37	89.304,66	84.181,02	90.344,91	92.754,80	84.604,96	84.836,72	86.546,38	87.793,20	85.944,34	91.436,51	102.997,51	1.074.727,38	89.560,62	148,03	5,97
2013	116.377,40	73.434,58	64.450,60	65.594,32	63.760,96	60.884,87	58.653,51	57.047,14	60.371,42	63.126,32	68.524,92	66.939,92	819.165,96	68.263,83	112,83	4,55
2014	53.858,47	63.671,11	59.423,03	60.738,20	60.985,79	56.209,91	60.884,87	51.440,74	71.921,36	71.921,36	77.149,12	65.018,92	753.222,88	62.768,57	103,75	4,18
2015	64.617,09	79.399,60	77.663,29	76.538,44	93.554,65	82.708,62	73.069,62	82.080,31	87.571,01	116.032,45	121.501,07	118.370,56	1.073.106,71	89.425,56	147,81	5,96
2016	125.152,38	98.237,55	101.345,18	110.863,60	104.795,60	95.269,04	89.355,25	85.027,01	92.025,86	97.577,62	92.623,46	85.427,61	1.177.700,16	98.141,68	162,22	6,54
Multa/ Juros	8.340,87	5.708,60	5.890,40	6.482,55	5.802,16	2.551,01	3.084,81	3.141,15	-	-	2.200,49	-	43.202,04	3.600,17		

Demanda contratada (Potência) Ponta 560

Fora de Ponta 720

Consumo (KW) - Ponta

	jan	fev	mar	abr	mai	jun	jul	ago	set	out	nov	dez	média	Var %
2015	258	236	560	252	249	235	228	267	343	384	297	291	300	46,43
2016	313	204	374	354	416	336	325	281	361	452	-	-	342	

Consumo (KW) - Fora de Ponta

2015	524	652	720	570	547	451	407	426	636	636	747	708	585	18,70
2016	626	517	598	578	578	482	483	420	490	575	624	529	542	

Tarifa horo-sazonal A4 / TSH - A4 - Ligação Azul

Horário de ponta: das 18h às 21h - horário de verão: das 19h às 22h

Energia Elétrica – Dados - Gráficos



Energia elétrica - Dados - Ed. Sede II

2015/2016

Consumo (kWh)

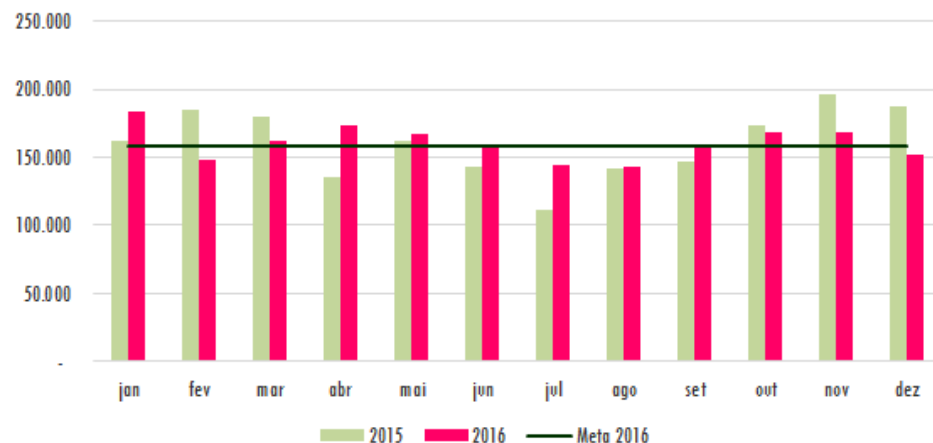

Gasto (R\$)

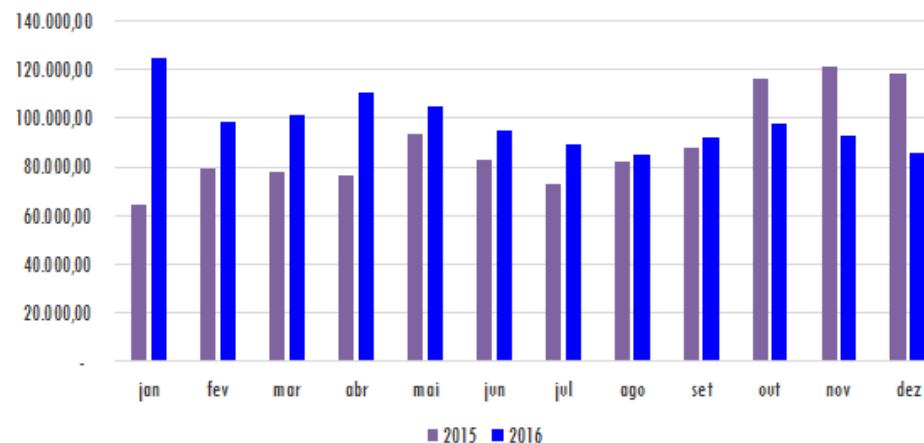

Consumo (kWh) - série histórica

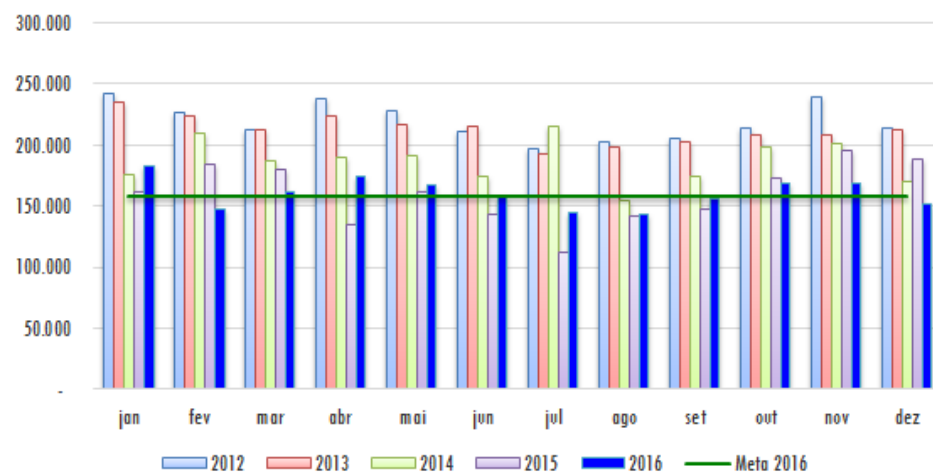

Gasto (R\$) - série histórica

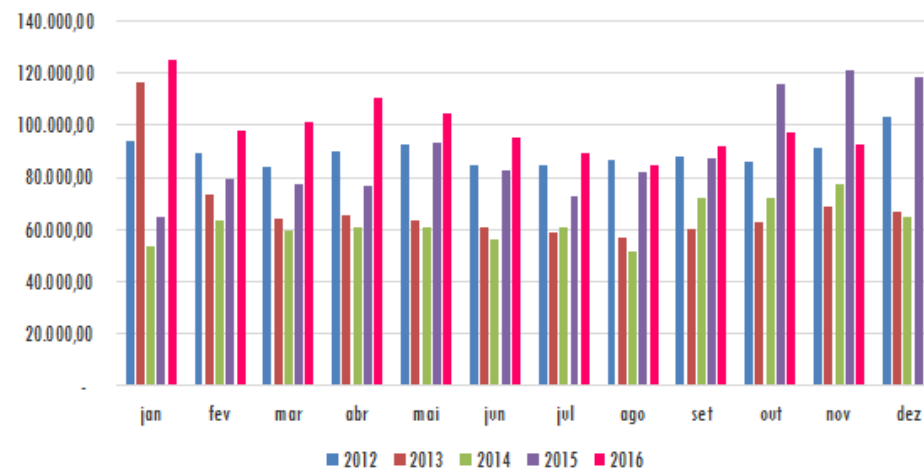

Energia elétrica - Plano de Ação - Ed. Sede II						2016	
Nº	Ação Descrição da ação	Prazo		Gasto Previsto R\$	Situação	Responsável	Observações
		Início	Término				
1	Intensificação de rotinas de manutenção preventiva e corretiva na rede elétrica	jan/16	dez/16	-	concluída	André Rodrigues de Alcântara Neto	
2	Aquisição de software de monitoramento de consumo de energia elétrica	jun/16	dez/16	10.000,00	pendente	André Rodrigues de Alcântara Neto	
3	Substituição das lâmpadas de vapor de sódio nos jardins e estacionamento por lâmpadas de LED	jun/16	dez/16	40.000,00	pendente	André Rodrigues de Alcântara Neto	
4	Desativação parte das lâmpadas de salas amplas	jan/16	dez/16	-	pendente	André Rodrigues de Alcântara Neto	
5	Implantação de novos interruptores	jan/16	dez/16	3.000,00	concluída	André Rodrigues de Alcântara Neto	
6	Reavaliação da iluminação das salas e corredores	jan/16	dez/16	-	pendente	André Rodrigues de Alcântara Neto	
7	Instalação de sensores de presença em locais tais como banheiros e corredores	jan/16	dez/16	4.000,00	concluída	André Rodrigues de Alcântara Neto	
8	Utilização de energia solar a ser financiado pela ANEEL, via CEB	fev/16	dez/16	145.000,00	em andamento	André Rodrigues de Alcântara Neto	
9	Alteração da tarifa de horo-sazonal azul para horo-sazonal verde	jul/16	set/16	-	concluída	André Rodrigues de Alcântara Neto	

Situação: Pendente, Em estudo, Em andamento, Suspensa ou Concluída.

ÁGUA E ESGOTO



Água e Esgoto

Resultados

A água é finita, seu uso racional é medida que se impões à sociedade nos dias atuais. O uso racional da água é incentivado na instituição desde 2012, quando a AGU, voluntariamente, aderiu ao Programa Esplanada Sustentável e vem buscando a partir, de então, otimizar a gestão desse recurso com controle e método mais eficazes e sensibilizar, com campanhas educativas, o corpo funcional para legitimar mudança de hábitos dentro da instituição, com vistas à conscientização do consumo desse bem indispensável a necessidade humana.

Como resultado tem-se em 2013, uma redução no consumo de 20,24% em relação ao consumo de 2012 e em 2014 um acréscimo de 5,25% em relação ao consumo de 2013.

Água e Esgoto – Atributos

Água - Atributos - Ed. Sede II

2015/2016

Medir em m³ o consumo de água com reflexos na racionalização do consumo e na adequação da despesa.

Unidade de Medida		Acompanhamento		Análise de Controle		
m³		Mensal		Trimestral		
Edifício				Área m²		População
				Construída	Externa	
Sede II - Setor de Indústrias Gráficas - Quadra 6 - Lote 800 - Brasília-DF				15.000	33.326	605
Unidade		Responsável		Gestor		
SAD/DF - COLOG		André Rodrigues de Alcântara Neto		Fernando Peroba Júnior		
Indicador(es)	Fórmula(s)	Meta 2016		Fonte da(s) Informação(ões)		
		Prevista	Realizada			
Consumo de água (m³)	Consumo médio mensal, dividido pela população	(-) 5,0%	-8,50%	Nota Fiscal/SISPES, SIC, Sistema Conta		
Consumo m³ por m²	Quantidade de m³ consumido por metragem do edifício	0,028	0,027			
Consumo per capita (m³/população)	Quantidade de m³ por total de servidor	0,684	0,659			

Avaliação no período

0	out/nov/dez 2015	Verifica-se que o consumo de água no período esteve dentro de padrões aceitáveis, evidenciando redução em relação ao mesmo período do ano anterior e ultrapassou a meta estipulada somente no mês de novembro. Foram instalados dois reservatórios de 10.000 L para armazenamento da água da chuva, cujo volume está sendo utilizado na lavagem de banheiros, da guarita e das calçadas.
1	jan/fev/mar 2016	As medidas tomadas anteriormente, com vistas ao consumo sustentável da água, têm apresentado resultados satisfatórios, mantendo os níveis dentro da meta no período.
2	abr/mai/jun 2016	Durante o período não chuvoso, não foi possível utilizar os 20.000 L de águas pluviais, o que aumentou o consumo relativo da água oriunda da rede da CAESB.
3	jul/ago/set 2016	Ocorreu lavagem programada de uma caixa d'água, ação inevitável, que consome em média 33.000 L de água.
4	out/nov/dez 2016	As medidas tomadas anteriormente, com vistas ao consumo sustentável da água, têm apresentado resultados satisfatórios, mantendo os níveis abaixo da meta na maioria dos meses do período.
5	Consolidado	As ações desenvolvidas ao longo do ano surtiram efeito alcançando a meta proposta.

Água e Esgoto – Dados



Água - Dados - Ed. Sede II

2015/2016

Consumo (m³)

	jan	fev	mar	abr	mai	jun	jul	ago	set	out	nov	dez	total	média	per capta	Cons/m²
2012	392,0	577,0	544,0	702,0	605,0	652,0	641,0	619,0	823,0	619,0	477,0	487,0	7.138,0	594,8	0,98	0,04
2013	396,0	425,0	397,0	543,0	573,0	572,0	405,0	496,0	498,0	503,0	435,0	450,0	5.693,0	474,4	0,78	0,03
2014	470,0	476,0	552,0	463,0	500,0	573,0	429,0	488,0	516,0	519,0	500,0	506,0	5.992,0	499,3	0,83	0,03
2015	464,0	513,0	387,0	402,0	475,0	344,0	416,0	452,0	401,0	442,0	506,0	423,0	5.225,0	435,4	0,72	0,03
2016	374,0	367,0	353,0	453,0	419,0	428,0	489,0	353,0	473,0	425,0	307,0	340,0	4.781,0	398,4	0,66	0,03
Meta 2016	413,6	413,6	413,6	413,6	413,6	413,6	413,6	413,6	413,6	413,6	413,6	413,6	4.963,6	413,6	0,68	0,03
# meta	39,6	46,6	60,6	-39,4	-5,4	-14,4	-75,4	60,6	-59,4	-11,4	106,6	73,6	182,6			
# ano anterior	90,0	146,0	34,0	-51,0	56,0	-84,0	-73,0	99,0	-72,0	17,0	199,0	83,0	444,0	-8,50%		

Gasto (R\$)

2012	5.525,88	8.373,17	7.722,80	11.057,08	9.520,60	10.265,08	10.081,42	7.825,82	12.973,72	8.364,28	7.493,08	7.651,48	106.854,41	8.904,53	14,72	0,59
2013	6.210,04	6.731,50	6.467,12	9.347,22	9.867,42	9.329,88	7.047,59	8.532,24	8.566,92	8.653,62	7.474,50	7.734,60	95.962,65	7.996,89	13,22	0,53
2014	8.081,40	8.185,44	9.547,24	8.547,66	9.322,07	10.689,08	8.021,47	9.093,37	9.534,52	9.685,72	9.236,60	9.440,68	109.385,25	9.115,44	15,07	0,61
2015	8.556,28	9.632,29	7.422,66	8.725,62	10.381,12	7.358,76	8.916,84	9.695,88	8.733,46	9.821,94	10.939,88	9.068,32	109.253,05	9.104,42	15,05	0,61
2016	8.022,72	8.066,94	8.364,27	10.135,82	9.222,38	9.473,32	11.824,67	8.377,20	11.257,20	10.105,20	7.273,20	8.871,72	110.994,64	9.249,55	15,29	0,62
Multa/ Juros	-	-	608,41	157,96	-	-	183,47	-	-	-	-	-				

Água e Esgoto – Dados – Gráficos



Água - Dados - Ed. Sede II

2015/2016

Consumo (m³)

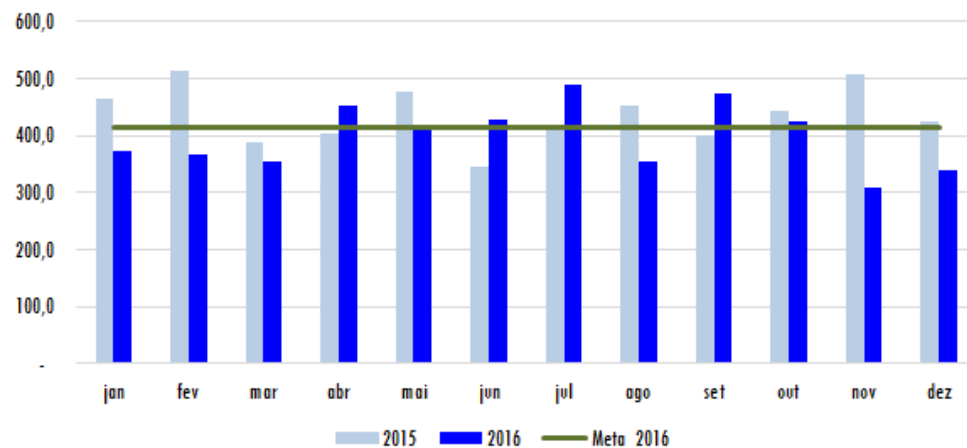

Gasto (R\$)

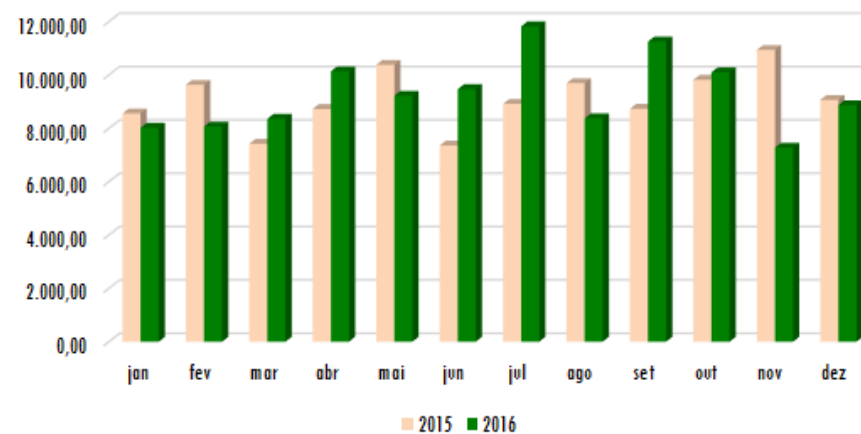

Consumo (m³) - série histórica

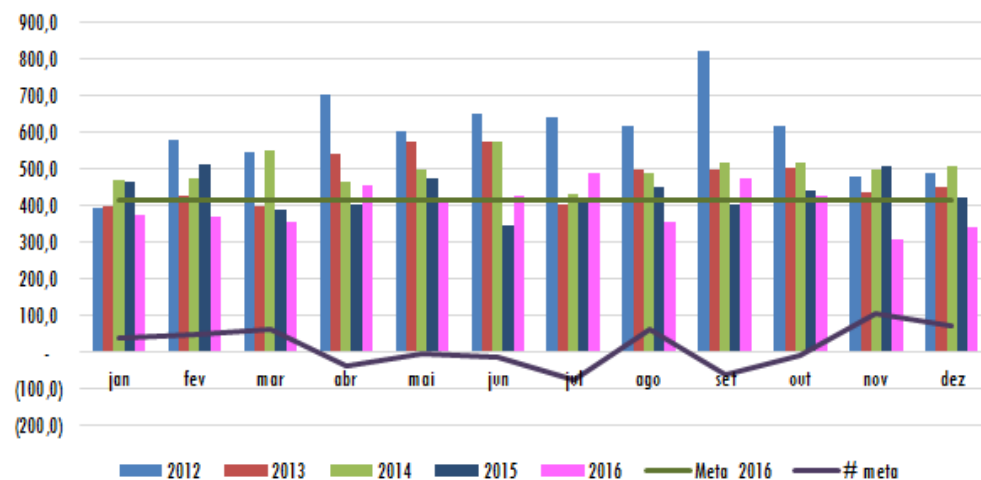

Gasto (R\$) - série histórica

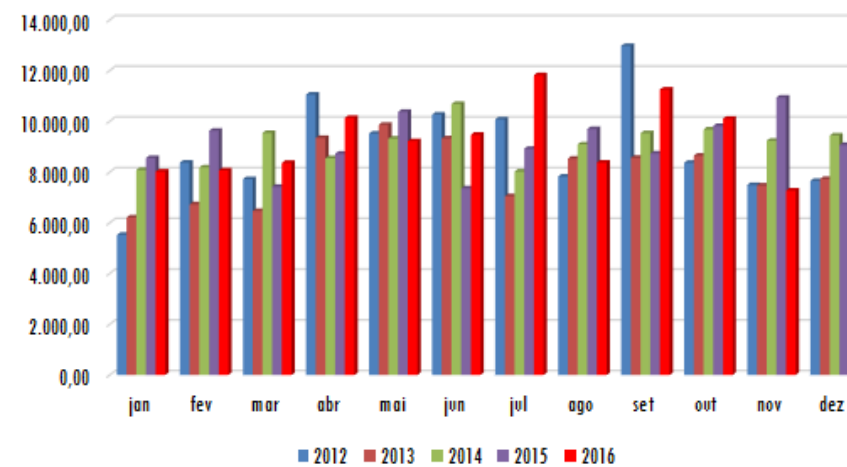



Água - Plano de Ação - Ed. Sede II

2015/2016

[illegible]

Situação: Pendente, Em estudo, Em andamento, Suspensa ou Concluída.

LIMPEZA



Resultados

Os serviços de limpeza, asseio e conservação predial, permitem a obtenção das condições adequadas de salubridade e higiene. Envolvem, ainda, o fornecimento de mão de obra, materiais e equipamentos em conformidade com os requisitos e condições previamente estabelecidos pela Administração. São contratados com base na área física a ser limpa, por edifícios, estabelecendo-se uma estimativa do custo por metro quadrado, observadas as peculiaridades, a produtividade, a periodicidade e a frequência de cada tipo de serviço e das condições do local, objeto da contratação. A atual contratação segue a produtividade mínima definida na IN nº 02/2008- SLTI/MPOG - apenas com alteração na metragem dos encarregados. Por se tratar de contrato envolvendo mão de obra, a redução de custos com pessoal se torna bastante difícil de alcançar, pois tais contratos passam por repactuações vinculadas especificamente à mão de obra, cujo valores são definidos por Convenção Coletivas de Trabalhos, portanto não há como a Administração interferir nos índices de correções. O material contido para a execução do contrato segue os critérios de sustentabilidade ambiental. Nas tarefas diárias são observadas as orientações repassadas pela contratadas, em treinamento específico, visando o uso racional dos recursos renováveis (água e energia), bem como a correta utilização dos matérias e equipamentos.



Limpeza - Atributos - Ed. Sede II

2015/2016

Monitorar a eficiência do serviço de limpeza contratado com reflexos na qualidade e redução de custos.

Unidade de Medida	Acompanhamento	Análise de Controle	Contrato	Tipo de contrato		
unidade, percentual	Mensal	Trimestral				
Edifício				Área m²		População
				Construída	Externa	
Sede II - Setor de Indústrias Gráficas, Quadra 6, Lote 800 - Brasília-DF				15.000	33.326	605
Unidade			Gestor			
COADM/SAD			Bernardo Barca Gonçalves Teixeira Arantes			
Indicador(es)/métrica(s)*		Fórmula(s)	Meta(s) 2016	Fonte da(s) Informação(ões)		
Número de itens de material de limpeza (do total constante em contrato)		Somatório dos itens da planilha de custo do contrato de limpeza	-12%	Relatório de pagamento		
Redução da quantidade contratada		Somatório do quantitativo dos itens da planilha de custos do contrato de limpeza	-21%	Relatório de pagamento		
Áreas	Tipo	Qtd m²	Produtividade Contratada		Informações complementares	
			m²	Valor R\$ m²	Especificação	Quantidade
Internas	Pisos Frios	18.026,55	600	5,50	Box/Sanitários	142
	Área do Serviço Médico	157,00	330	11,38	Lavatórios	90
	Painéis de Divisórias Face Interna	5.660,56	220	1,25	Mictórios	15
	Painéis de Divisórias Face Externa	5.660,56	220	1,25		
	Vidros em Divisórias Face Externa	491,29	110	0,36	Mão de obra	
	Vidros em Divisórias Face Externa	491,29	110	0,36	Categoria	Quantidade
Externas	Varrição de Passeios e Arruamentos	12.538,88	6000	0,55	Servente	41
	Pisos e Áreas Verdes c/ alta frequencia	15.274,08	1200	2,76	Jauzeiro	
	Esquadrias Externas/Face Interna	4.529,50	110	0,36	Encarregado	1
	Fachadas Envidraçadas	4.529,50	110	0,36		
Total		67.359,21				

 Limpeza - Atributos - Ed. Sede II		2015/2016
Avaliação no período		
0	out/nov/dez 2015	
1	jan/fev/mar 2016	A ação para aumento de produtividade, bem como a redução de materiais inclusos no contrato, encontram-se em negociação no setor de Licitações e Contratos, com a empresa Liderança.
2	abr/mai/jun 2016	Realizada a capacitação dos empregados do Ed. SEDE II no dia 29/04/2016. A ação para aumento de produtividade, bem como a redução de materiais inclusos no contrato, encontram-se em negociação no setor de Licitações e Contratos, com a empresa Liderança.
3	jul/ago/set 2016	
4	out/nov/dez 2016	
5	Consolidado	

Limpeza – Dados



Limpeza - Dados - Ed. Sede II

2015/2016

Gasto (R\$)

ANO	jan	fev	mar	abr	mai	jun	jul	ago	set	out	nov	dez	total	média	v.mes/pop.
2012	78.510,03	78.510,03	78.510,03	78.510,03	78.510,03	78.510,03	78.510,03	78.510,03	78.510,03	78.510,03	78.510,03	78.510,03	942.120,31	78.510,03	129,77
2013	91.409,26	91.409,26	91.409,26	91.409,26	91.409,26	91.409,26	91.409,26	91.409,26	91.409,26	91.409,26	91.409,26	91.409,26	1.096.911,10	91.409,26	151,09
2014	107.749,08	107.749,08	107.749,08	107.749,08	107.749,08	110.346,41	130.957,63	130.957,63	130.957,63	130.957,63	130.957,63	130.957,63	1.434.837,58	119.569,80	197,64
2015	130.957,63	130.957,63	130.957,63	130.957,63	151.007,55	151.007,55	151.007,55	151.007,55	151.007,55	151.007,55	151.007,55	151.007,55	1.731.890,94	144.324,25	238,55
2016	151.007,55	151.007,55	151.007,55	151.007,55	151.007,55	151.007,55	134.853,24	120.718,22	120.718,22	120.718,22	120.718,22	120.718,22	1.644.489,64	137.040,80	226,51
Reapetuação															
Glosa															

Quantidade de ausência de empregados sem cobertura

2015	0	0	0	0											
2016															

Cronograma de atividades

ANO	jan	fev	mar	abr	mai	jun	jul	ago	set	out	nov	dez	total
2016				Capacitação		Alteração contrato redução de itens				Capacitação			

Situação: Pendente, Em estudo, Em andamento, Suspensa ou Concluída.

VIGILÂNCIA



Resultados

O serviço de vigilância, responsável pela guarda e segurança do patrimônio público, membros, servidores, prestadores de serviços e visitantes, vem sendo monitorado desde 2012, quando da adesão ao Programa de Esplanada Sustentável. Observa-se que por ser um serviço que envolve dedicação exclusiva de mão de obra terceirizada, os ajustes nos contratos são inteiramente vinculados as Convenções Coletivas, os valores são repactuados anualmente, não cabendo à Administração interferir nesse custo, o que demonstra que a redução é possível com a supressão de postos.

Ciente da necessidade de repensar os serviços, no segundo semestre de 2014 foram realizados estudos no mercado, de forma a implementar as especificações técnicas dos serviços, o que implicou na diminuição de postos de trabalho e na forma de escala dos vigilantes para a nova contratação, resultando na redução de empregados por postos, e consequentemente no custo para 2015.

Vigilância - Atributos Ed. SEDE II										2015/2016	
Medir a relação existente entre postos de trabalho, número de empregados por postos com reflexos no aumento da produtividade e a redução de custos.											
Unidade de Medida				Acompanhamento				Análise de Controle			
Posto				Mensal				Trimestral			
Edifício								Área m²		População	
								Construída	Externa		
Sede I - Setor de Autarquias Sul - Quadra 3 - Lote 5/6, Ed. Multi Brasil Corporate - Brasília-DF								34.000	nihil	1.647	
Unidade				Responsável				Gestor			
SAD/DF - COADM				Roberto Carlos de Brito				Roberto Carlos de Brito			
Encarregado	POSTOS										
Quantidade	Quantidade	Tipo	ÁREA		DIURNO		NOTURNO		TOTAL VIGILANTES		
nihil			Fim	Meio	Quantidade	Valor	Quantidade	Valor			
Valor R\$	15	Arm. Diu. 12x36	0	1	1	11.183,52	0	0,00	2		
nihil		Arm. Not. 12x36	1	1	0	0,00	2	12.354,50	4		
		Des. Diu. 12x36	1	3	4	11.166,60	0	0,00	8		
		Des. Diu. 44h	1	4	5	5.153,31	0	0,00	5		
		Des. Not. 12x36	1	2	0	0,00	3	12.337,60	6		
Indicador (es)/ Métrica (s)			Atributos			Meta 2016		Fonte da(s) Informação (ões)			
						Prevista	Realizada				
Quantidade de postos			Somatório dos postos			0,00%	0,00%	Nota Fiscal, SISPES, SIC, Sistema Conta			
Quantidade de vigilante			Somatório dos vigilantes			0,00%	0,00%	Nota Fiscal, SISPES, SIC, Sistema Conta			
Custo do serviço (R\$)			Somatório do valor mensal				159.885,34	Nota Fiscal, SISPES, SIC, Sistema Conta			
Avaliação no período											
0	out/nov/dez15	Serviço foi executado com a utilização do ANS, facilitando a fiscalização e ações propostas.									
1	jan/fev/mar	Não houve ocorrências de furtos e/ou extravios Não houve redução nos postos. A disposição dos postos ficou distribuída com 03 (três) postos armados 12x36, sendo 1(um) posto diurno e 02 (dois) postos noturnos, 07 (sete) postos desarmados de 12x36, sendo 03 (três) postos noturnos, 04 (quatro) diurnos e 5 (cinco) postos desarmados diurnos de 44h.									
2	abr/maio/jun										
3	jul/ago/set	Serviço executado de acordo com as regras contratuais.									
4	out/nov/dez/16	Serviço executado de acordo com as regras contratuais.									

[illegible]

Ação		Prazo		Valor Estimado (R\$)	Situação	Responsável
		Início	Término			
Nº.	Descrição da ação	Início	Término			
1	Implantação de vigilância eletrônica	jan/16	dez/16		Em Andamento	COLOG
2	Exigência da promoção de curso de formação, aconselhamento, prevenção e controle de risco aos trabalhadores, bem como sobre práticas socioambientais para economia de energia, de água e redução de geração de resíduos sólidos no ambiente onde se prestará o serviço por parte da contratada.	jan/16	mar/16		Em Andamento	Celina Memdes de Araújo
3	Implantação do sistema de controle de acesso eletrônico, com a utilização de cartões de acesso e de catracas eletrônicas, com registro de entrada e saída de pessoas e materiais no ambiente de prestação de serviços para controlar acessos e realizar análises gerenciais, evitando a saída de bens sem autorização prévia, e a utilização de papel.	jan/16	dez/16		Em estudo	COLOG
4	Otimização dos postos de vigilância de forma a extinguir aqueles que não forem considerados essenciais.	fev/16	abr/16		Concluída	Roberto Carlos de Brito
Situação: Pendente. Em estudo. Em andamento. Suspensa ou Concluída.						

GESTÃO DE RESÍDUOS - CSS

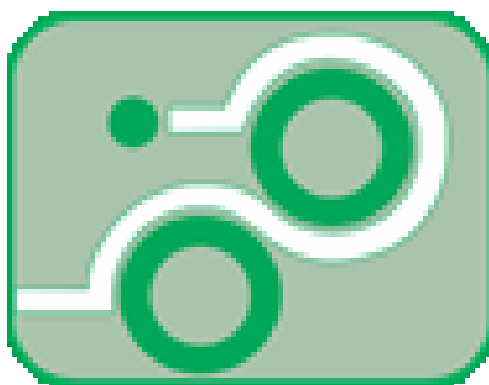

Gestão de Resíduos

Coleta Seletiva Solidária

Resultados

Gestão de resíduos envolve conjunto de ações voltadas para a busca de soluções para os resíduos sólidos, tais como, planejamento, diagnóstico da situação atual dos resíduos gerados, definição de procedimento operacionais, modelo de execução, ações preventivas e formas de monitoramento, educação ambiental, portanto, uma abordagem de maneira completa. O sucesso da gestão depende da interatividade de temas como: Coleta Seletiva Solidária, coleta seletiva do SLU, logística reversa, serviços de limpeza e conservação, copeiragem manutenção predial e de veículos, reprografia, licitações, tecnologia da informação, material de consumo e bens permanentes e telefonia. A visão sistêmica que considere as dimensões política, econômica, ambiental, cultural e social, compatibilizando o fornecimento de bens e serviços qualificados que satisfaçam as necessidades humanas e tragam qualidade de vida, poderá reduzir o impacto ambiental, o consumo de recursos naturais a um nível mínimo, que garanta a capacidade de sustentação do planeta.

Gestão de Resíduos - CSS – Atributos

Coleta Seletiva Solidária - Atributos - ed. Sede II					2015/2016	
Medir em kg o descarte de papel com reflexos na racionalização do consumo de papel.						
Unidade de Medida		Acompanhamento		Análise de Controle		
kg		Mensal		Trimestral		
Edifício		Área m²		Servidor	Estagiário	
		Construída	Externa			
Sede II - Setor de Indústrias Gráficas, Quadra 6, Lote 800 - Brasília-DF		15.000	16.730	364	45	
Unidade		Responsável			Gestor	
SAD/DF - CSS		Comissão da Coleta Seletiva Solidária			Angelita Maria da Costa	
Indicador (es)	Fórmula (s)	Meta 2016		Fonte da(s) Informação (ões)		
		Prevista	Realizada			
Proporção de descarte X requisição de papel A4	Somatório do papel descartado para a CSS/Qtd de papel A4 requisitado pelas unidades	(+) 2 p.p%	-3,03	CSS e Almoxarifado Central		
Avaliação no período						
0	out/nov/dez 2015	Redução de papel descartado pelas unidades CGAU, CGDI, DGEP, SAD-DF e EAGU. Houve aumento de 4,93 p.p na razão do papel descartável pelo papel A4 consumido. Não foi possível atingir a meta de aumento de 12 p.p. em razão da diminuição do descarte de papel a partir de set/15.				
1	jan/fev/mar 2016	Redução do descarte de papel de 1.479,40 kg em 2015 para 736,62 em 2016, ou seja, 50,21% no período. Redução no consumo de papel A4 de 2.342,40 kg em 2015 para 1.732,40 kg em 2016, ou seja 26,04 % no período. No trimestre de 2015 relação entre o descarte e consumo foi de 63,27 % e no mesmo período em 2016 43,86 % Descarte de 4.070 kg de papel pela CGDI (arquivo)				
2	abr/mai/jun 2016	No 2º trimestre de 2016 houve aumento de 10,22% no descarte de papel em comparação ao 2º trimestre de 2015. Houve redução de 2,74 % no consumo de papel A4 no 2º trimestre de 2016 em relação ao 2º trimestre de 2015 de 2,74 %.				
3	jul/ago/set 2016	No 3º trimestre de 2016 houve redução 20% no descarte de papel em comparação ao 2º trimestre de 2015.				
4	out/nov/dez 2016	Houve redução de 18 % no consumo de papel A4 em relação ao mesmo período de 2015, e aumento do descarte na ordem de 3%.				
5	Consolidado	Não foi possível atingir a meta de aumento de 2 p.p. , pois embora houvesse um redução de 16% no consumo de papel A4 das unidades, houve também redução no descarte na ordem de 22%, sendo a relação em descarte de papel/consumo de papel A4 de 41,03% para o ano de 2016.				

Coleta Seletiva Solidária - Descarte de Papel A4 - ed. Sede II														2015/2016		
Descarte (kg)																
ano	Unidades	jan	fev	mar	abr	mai	jun	jul	ago	set	out	nov	dez	Total	média	per capta/mês
2012	DAJI	-	-	-	-	-	-	-	-	0,47	1,66	-	6,13	8,26	2,06	
	CGAU	-	-	-	-	-	-	-	-	3,93	4,26	6,78	1,68	16,66	4,16	
	CCAF	-	-	-	-	-	-	-	-	1,91	1,66	0,08	3,07	6,72	1,68	
	GAB SGA	-	-	-	-	-	-	-	-	11,64	-	1,86	6,62	20,12	5,03	
	DGEP	-	-	-	-	-	-	-	-	8,20	0,23	9,00	10,41	27,83	6,96	
	DPOF	-	-	-	-	-	-	-	-	4,12	-	5,14	3,32	12,58	3,15	
	CGDI	-	-	-	-	-	-	-	-	1,27	27,19	-	22,66	51,13	12,78	
	Ouvidoria	-	-	-	-	-	-	-	-	0,10	-	-	0,64	0,74	0,18	
	SAD-DF	-	-	-	-	-	-	-	-	18,01	35,53	5,43	39,30	98,28	24,57	
	EAGU	-	-	-	-	-	-	-	-	8,87	15,43	6,07	14,51	44,88	11,22	
DTI	-	-	-	-	-	-	-	-	8,87	15,43	6,07	14,51	44,88	11,22		
	Total	-	-	-	-	-	-	-	-	67,40	101,39	40,43	122,85	332,07	83,02	0,23
2013	DAJI	6,85	2,45	10,30	-	9,45	21,40	-	4,80	-	6,00	9,20	38,40	108,85	9,07	
	CGAU	6,45	34,30	59,10	62,10	45,25	205,80	90,80	29,00	38,40	42,80	25,00	58,60	697,60	58,13	
	CCAF	4,40	5,75	1,05	33,50	8,25	52,20	3,80	10,40	21,60	29,80	6,40	-	177,15	14,76	
	GAB SGA	6,75	9,55	5,45	20,90	6,70	21,60	-	22,20	4,80	8,50	11,20	-	117,65	9,80	
	DGEP	35,75	23,25	31,40	46,30	22,80	122,70	67,00	9,40	61,20	170,10	14,20	51,40	655,50	54,63	
	DPOF	18,30	2,90	8,00	170,50	9,20	19,20	-	7,60	5,00	6,40	4,20	-	251,30	20,94	
	CGDI	116,70	71,35	357,10	251,25	347,00	120,00	71,70	88,00	26,20	136,80	19,40	-	1.605,50	133,79	
	Ouvidoria	73,70	32,80	176,55	27,90	96,75	112,50	72,20	0,80	62,40	50,40	37,60	96,40	840,00	70,00	
	SAD-DF	47,65	199,15	106,55	42,75	161,35	102,55	23,80	64,60	75,40	102,65	20,60	164,91	1.111,96	92,66	
	EAGU	84,00	174,10	63,80	43,45	88,40	172,80	-	36,20	57,00	190,20	18,20	43,20	971,35	80,95	
DTI	16,10	10,00	5,75	-	5,30	21,60	-	2,60	4,80	7,00	-	18,20	91,35	7,61		
	Total	416,65	565,60	825,05	698,65	800,45	972,35	329,30	275,60	356,80	750,65	166,00	471,11	6.628,21	552,35	1,52
	Arquivo	-	-	-	-	3.800,00	-	2.400,00	-	-	-	8.420,00	-	14.620,00		
2014	DAJI	36,40	23,00	1,00	0,20	22,80	21,80	31,00	17,20	8,80	0,20	27,00	20,80	210,20	17,52	
	CGAU	39,40	16,00	41,20	19,80	35,20	93,60	20,60	60,60	45,60	29,00	95,60	36,40	533,00	44,42	
	CCAF	-	12,00	28,00	0,80	4,80	-	44,00	7,00	-	25,00	-	8,40	130,00	10,83	
	GAB SGA	-	29,80	32,00	28,60	12,80	23,80	9,20	4,40	5,40	4,60	16,40	19,20	186,20	15,52	
	DGEP	33,20	51,60	13,40	5,00	66,60	30,20	100,60	26,60	488,40	88,00	46,40	8,40	958,40	79,87	
	DPOF	-	18,80	2,20	0,20	-	7,40	1,80	-	3,60	-	199,60	2,80	236,40	19,70	
	CGDI	15,25	65,00	170,50	98,80	214,00	303,20	291,60	202,80	176,20	93,60	267,20	341,80	2.239,95	186,66	
	Ouvidoria	96,40	-	64,60	13,60	-	39,40	21,00	19,20	21,80	38,40	22,20	7,60	344,20	28,68	
	SAD-DF	54,37	137,60	165,60	58,00	66,40	145,60	213,00	161,70	60,20	56,00	42,00	340,28	1.500,75	125,06	
	EAGU	14,80	57,00	93,20	18,66	-	267,40	62,30	16,60	59,00	22,20	57,00	19,96	688,12	57,34	
DTI	-	2,00	-	19,60	-	10,40	32,60	180,40	5,20	34,00	32,20	5,06	321,46	29,22		
	Total	289,82	412,80	611,70	263,26	422,60	942,80	827,70	696,50	874,20	391,00	805,60	810,70	7.348,68	612,39	1,68
	Arquivo	-	5.240,00	8.100,00	8.071,00	7.679,00	-	-	-	6.620,00	-	-	-	35.710,00		

Gestão de Resíduos - CSS – Dados – Descarte de papel II

Coleta Seletiva Solidária - Descarte de Papel A4 - ed. Sede II														2015/2016		
2015	DAJI	38,30	1,00	21,00	6,00	10,40	1,40	19,00	3,80	0,70	4,70	0,20	1,20	107,70	8,98	
	CGAU	19,00	277,10	10,20	5,60	20,40	9,80	3,70	14,40	13,10	15,10	9,40	6,40	404,20	33,68	
	CCAF	38,60	5,00	4,60	7,20	13,20	2,40	1,20	4,00	33,20	6,40	1,80	26,80	144,40	12,03	
	GAB SGA	14,60	10,20	4,20	32,60	37,80	8,60	7,30	1,40	2,50	14,30	65,90	17,50	216,90	18,08	
	DGEP	45,80	36,00	90,60	21,40	32,00	54,00	22,60	47,90	19,60	58,60	6,20	20,50	455,20	37,93	
	DPOF	8,00	5,20	1,80	-	7,20	6,00	-	5,50	1,80	-	47,20	1,40	84,10	7,01	
	CGDI	93,80	95,60	92,40	49,20	118,40	35,60	22,00	38,20	0,30	0,30	31,80	9,00	586,60	48,88	
	Ouvidoria	22,80	2,80	29,20	21,80	1,00	0,40	6,80	3,20	21,00	-	3,20	0,60	112,80	9,40	
	SAD-DF	240,00	47,00	114,80	13,40	59,00	95,10	296,40	86,40	44,40	120,50	51,10	66,20	1.234,30	102,86	
	EAGU	43,40	33,60	23,60	11,20	31,20	14,60	122,00	19,60	27,80	18,20	12,00	7,20	364,40	30,37	
	DTI	4,00	4,40	0,80	1,80	3,20	0,80	1,40	19,80	26,40	8,80	7,80	17,80	97,00	8,08	
	Total	568,30	517,90	393,20	170,20	333,80	228,70	502,40	244,20	190,80	246,90	236,60	174,60	3.807,60	317,30	0,78
	Arquivo	-	-	-	-	-	-	-	3.040,00					3.040,00		
2016	DAJI	2,20	2,80	2,40	-	15,40	2,40	6,00	-	-	10,90	17,00	2,00	61,10	5,09	
	CGAU	11,80	24,20	127,20	33,30	89,40	82,30	5,90	11,80	25,60	14,20	13,80	15,60	455,10	37,93	
	CCAF	84,40	-	-	-	-	-	-	-	-	-	-	-	84,40	7,03	
	GAB SGA	6,70	10,40	19,90	4,60	13,50	1,20	2,40	5,00	3,00	1,80	61,80	1,40	131,70	10,98	
	DGEP	10,60	22,50	31,80	32,80	18,00	12,40	14,50	15,80	59,40	25,21	38,00	12,60	293,61	24,47	
	DPOF	2,30	6,00	3,80	4,00	2,60	2,60	6,00	16,20	-	-	5,20	-	48,70	4,06	
	CGDI	59,60	9,30	28,70	10,10	31,00	15,80	3,00	2,60	-	-	84,10	8,60	252,80	21,07	
	Ouvidoria	1,80	13,10	3,00	4,30	3,20	0,60	0,20	10,40	-	-	8,80	-	45,40	3,78	
	SAD-DF	28,22	46,80	92,20	73,60	72,80	52,25	19,20	82,10	80,68	44,40	60,50	76,00	728,75	60,73	
	EAGU	3,80	38,40	11,30	24,80	102,60	60,82	142,00	128,50	75,82	23,60	44,20	31,00	686,84	57,24	
	DTI	10,00	4,00	17,40	31,00	7,20	3,00	9,20	13,20	5,40	52,90	5,20	24,10	182,60	15,22	
	Total	221,42	177,50	337,70	218,50	355,70	233,37	208,40	285,60	249,90	173,01	338,60	171,30	2.971,00	247,58	0,61
	Arquivo	-	-	4.070,00	-	-	-	-	-	-	-	-	-	4.070,00	-	-

Coleta Seletiva Solidária - Consumo de papel A4 - ed. Sede II														2015/2016		
Consumo (kg)																
ano	Unidades	jan	fev	mar	abr	mai	jun	jul	ago	set	out	nov	dez	total	média	per capta/mês
2012	DAJI	-	-	-	-	-	-	-	-	-	-	19,52	-	19,52	4,88	
	CGAU	-	-	-	-	-	-	-	-	97,60	-	-	378,20	475,80	118,95	
	CCAF	-	-	-	-	-	-	-	-	-	48,80	-	43,92	92,72	23,18	
	GAB SGA	-	-	-	-	-	-	-	-	29,28	-	24,40	39,04	92,72	23,18	
	DGEP	-	-	-	-	-	-	-	-	24,40	-	19,52	-	43,92	10,98	
	DPOF	-	-	-	-	-	-	-	-	19,52	34,16	-	-	53,68	13,42	
	CGDI	-	-	-	-	-	-	-	-	-	-	48,80	-	48,80	12,20	
	Ouvidoria	-	-	-	-	-	-	-	-	-	-	-	-	-	-	
	SAD-DF	-	-	-	-	-	-	-	-	165,92	34,16	73,20	134,20	407,48	101,87	
	EAGU	-	-	-	-	-	-	-	-	251,32	231,80	-	-	483,12	120,78	
	DTI	-	-	-	-	-	-	-	-	19,52	97,60	-	58,56	175,68	43,92	
	Reprografia	-	-	-	-	-	-	-	-	1.464,00	1.464,00	1.464,00	1.464,00	5.856,00	1.464,00	
	Total	-	-	-	-	-	-	-	-	2.071,56	1.910,52	1.649,44	2.117,92	1.893,44	1.937,36	5,32
Desc./Cons. %										3,25	5,31	2,45	5,80	17,54	4,29	
2013	DAJI	24,40	12,20	-	-	41,48	19,52	-	19,52	-	19,52	39,04	-	175,68	14,64	
	CGAU	292,80	244,00	219,60	-	-	12,20	-	-	-	109,80	9,76	122,00	1.010,16	84,18	
	CCAF	-	24,40	24,40	48,80	24,40	-	24,40	34,16	-	65,88	26,84	61,00	334,28	27,86	
	GAB SGA	-	-	48,80	36,60	26,84	-	24,40	24,40	31,72	36,60	34,16	36,60	300,12	25,01	
	DGEP	24,40	-	341,60	-	19,52	336,72	239,12	-	163,48	51,24	153,72	146,40	1.476,20	123,02	
	DPOF	24,40	-	48,80	-	-	41,48	-	51,24	-	-	19,52	-	185,44	15,45	
	CGDI	73,20	97,60	48,80	-	92,72	-	19,52	73,20	36,60	-	73,20	82,96	597,80	49,82	
	Ouvidoria	-	-	-	-	12,20	-	-	-	17,08	-	-	-	29,28	2,44	
	SAD-DF	107,36	190,32	36,60	73,20	139,08	78,08	204,96	95,16	46,36	200,08	85,40	51,24	1.307,84	108,99	
	EAGU	-	48,80	341,60	-	283,04	97,60	146,40	41,48	97,60	195,20	-	109,80	1.361,52	113,46	
	DTI	24,40	24,40	-	48,80	24,40	48,80	73,20	34,16	207,40	48,80	4,88	97,60	636,84	53,07	
	Reprografia	-	976,00	976,00	976,00	1.537,20	1.537,20	1.512,80	1.342,00	1.952,00	3.111,00	-	829,60	14.749,80	1.229,15	
	Total	570,96	1.617,72	2.086,20	1.183,40	2.200,88	2.171,60	2.244,80	1.715,32	2.552,24	3.838,12	446,52	1.537,20	22.164,96	1.847,08	5,07
Desc./Cons. %		72,97	34,96	39,55	59,04	36,37	44,78	14,67	16,07	13,98	19,56	37,18	30,65	29,90	29,90	
2014	DAJI	90,28	24,40	-	24,40	-	24,40	-	17,08	19,52	-	24,40	4,88	229,36	19,11	
	CGAU	207,40	207,40	-	195,20	122,00	-	122,00	122,00	195,20	-	73,20	14,64	1.259,04	104,92	
	CCAF	-	-	51,24	-	85,40	-	-	24,40	48,80	12,20	119,56	-	341,60	28,47	
	GAB SGA	-	24,40	24,40	36,60	24,40	24,40	48,80	24,40	-	-	7,32	14,64	229,36	19,11	
	DGEP	139,08	151,28	82,96	-	85,40	122,00	14,64	244,00	-	-	2,44	97,60	939,40	78,28	
	DPOF	65,88	36,60	29,28	-	12,20	-	36,60	-	24,40	36,60	-	-	241,56	20,13	
	CGDI	-	146,40	-	24,40	78,08	31,72	90,28	68,32	61,00	61,00	36,60	102,48	700,28	58,36	
	Ouvidoria	-	-	-	36,60	-	-	-	-	-	-	14,64	-	51,24	4,27	
	SAD-DF	29,28	119,56	124,44	63,44	112,24	114,68	61,00	158,60	78,08	112,24	36,60	56,12	1.066,28	88,86	
	EAGU	-	170,80	183,00	-	146,40	146,40	146,40	36,60	-	-	-	-	829,60	69,13	
	DTI	-	-	73,20	244,00	-	48,80	73,20	-	73,20	61,00	48,80	12,20	634,40	52,87	
	Reprografia	695,40	927,20	610,00	1.464,00	732,00	1.098,00	732,00	1.024,80	1.342,00	732,00	366,00	692,96	10.416,36	868,03	
	Total	1.227,32	1.808,04	1.178,52	2.088,64	1.398,12	1.610,40	1.324,92	1.720,20	1.842,20	1.015,04	729,56	995,52	16.938,48	1.411,54	3,88
Desc./Cons. %		33,95	31,28	70,01	33,45	57,25	60,38	24,85	16,02	19,37	73,95	22,75	47,32	39,13	39,13	

Gestão de Resíduos - CSS – Dados – Consumo de papel II

Coleta Seletiva Solidária - Consumo de papel A4 - ed. Sede II														2015/2016		
2015	DAJI	-	-	-	-	-	-	-	-	-	-	-	19,52	19,52	1,77	
	CGAU	-	280,60	-	73,20	-	73,20	122,00	-	97,60	-	-	97,60	744,20	62,02	
	CCAF	-	-	-	-	-	-	-	-	-	-	-	-	-	-	
	GAB SGA	24,40	-	36,60	134,20	85,40	51,24	114,68	87,84	158,60	268,40	48,80	24,40	1.034,56	86,21	
	DGEP	-	48,80	9,76	-	-	73,20	-	-	-	-	-	24,40	156,16	13,01	
	DPOF	24,40	-	24,40	-	-	48,80	-	-	-	-	-	-	97,60	8,13	
	CGDI	36,60	73,20	-	-	-	48,80	-	-	-	-	-	-	158,60	13,22	
	Ouvidoria	-	-	-	-	-	-	-	-	-	-	-	-	-	-	
	SAD-DF	112,24	158,60	36,60	63,44	124,44	63,44	92,72	51,24	202,52	73,20	87,84	180,56	1.246,84	103,90	
	EAGU	-	109,80	73,20	73,20	48,80	73,20	48,80	73,20	170,80	-	244,00	-	915,00	76,25	
	DTI	-	48,80	24,40	48,80	48,80	24,40	48,80	48,80	48,80	73,20	122,00	-	536,80	44,73	
	Reprografia	732,00	-	488,00	244,00	244,00	244,00	244,00	244,00	244,00	317,20	244,00	488,00	3.733,20	311,10	
	Total	929,64	719,80	692,96	636,84	551,44	700,28	671,00	505,08	922,32	732,00	746,64	834,48	8.642,48	720,21	1,76
	Desc./Cons. %	61,13	71,95	56,74	26,73	60,53	32,66	74,87	48,35	20,69	33,73	31,69	20,92	44,06	44,06	
2016	DAJI	-	-	-	-	-	-	-	-	-	24,40	-	19,52	43,92	3,66	
	CGAU	-	-	97,60	-	-	97,60	-	195,20	146,40	-	-	97,60	634,40	52,87	
	CCAF	26,84	-	-	-	-	-	-	-	-	-	-	-	26,84	2,24	
	GAB SGA	24,40	24,40	-	24,40	195,20	24,40	24,40	24,40	48,80	-	-	-	390,40	32,53	
	DGEP	24,40	24,40	41,48	-	-	24,40	97,60	-	73,20	48,80	73,20	24,40	431,88	35,99	
	DPOF	-	-	-	-	-	-	48,80	-	-	24,40	48,80	-	122,00	10,17	
	CGDI	114,68	19,52	48,80	-	-	24,40	73,20	-	195,20	24,40	48,80	-	549,00	45,75	
	Ouvidoria	-	-	-	-	-	-	24,40	-	-	-	-	-	24,40	2,03	
	SAD-DF	65,88	90,28	56,12	117,12	36,60	119,56	58,56	63,44	39,04	34,16	82,96	156,16	919,88	76,66	
	EAGU	24,40	24,40	-	-	97,60	73,20	24,40	24,40	24,40	48,80	24,40	-	366,00	30,50	
	DTI	-	244,00	-	-	-	-	-	-	-	-	-	-	244,00	22,18	
	Reprografia	244,00	244,00	292,80	292,80	292,80	414,80	-	292,80	317,20	244,00	366,00	488,00	3.489,20	290,77	
	Total	524,60	671,00	536,80	434,32	622,20	778,36	351,36	600,24	844,24	448,96	644,16	785,68	7.241,92	603,49	1,48
	Desc./Cons. %	42,21	26,45	62,91	50,31	57,17	29,98	59,31	47,58	29,60	38,54	52,56	21,80	41,03	41,03	

[illegible]

APOIO ADMINISTRATIVO



Os Serviços de Apoio Administrativo são aqueles que propiciam o suporte logístico necessário para que a AGU possa desempenhar adequadamente sua missão institucional. Este suporte constitui-se, na Advocacia – Geral da União, na prestação dos seguintes serviços:

AUXILIAR ADMINISTRATIVO

Este contrato vem sendo adequado às necessidades da AGU desde 2009, e dos 111 postos contratados à época, após os ajustes e estudos promovidos, foram contratados, na última licitação, 81 uma redução de cerca de 27%. Estão sendo programados estudos para se consultar todas as unidades em que estes postos estejam lotados para identificar aqueles que possam ser remanejados de modo a atender adequadamente a todas as unidades, em especial aquelas que, em função da implantação do sistema *SAPIENS*, necessitem de pessoal para atender os procedimentos de digitalização.

AUXILIAR DE ALMOXARIFE, CARREGADOR DE MÓVEIS E LAVADOR DE AUTOS

Em função do curto tempo de implantação dos serviços, da impossibilidade de supressão, da inexistência destas funções na administração pública, além da necessidade dos profissionais, não há, por hora, como realizar ações de redução de custos. Os serviços estão sendo avaliados e acompanhados para verificar a existência de opções para reduzir custos além de se promover a melhoria do serviço prestado alinhado aos programas de sustentabilidade. Relativamente ao posto de Lavador de autos, encontra-se em fase de elaboração projeto básico para aquisição de materiais e equipamentos necessários à captação e transporte de água da chuva para utilização na lavagem de veículos.

BRIGADISTA

Em função das normas que tratam das obrigações de bombeiro civil, cuja segurança se impõe em função da população e dos riscos de incêndio, o quantitativo de postos encontra-se dentro dos padrões legais e, por hora, está adequado às exigências da lei, não havendo como se reduzir os custos deste contrato. Os serviços estão sendo avaliados e acompanhados para verificar a existência de opções com vistas a redução das despesas deste contrato.

COPEIRAGEM E GARÇOM

O contrato vem sendo acompanhado desde 2010, e encontra-se plenamente adequado às necessidades. Em 2012 nova licitação foi realizada sem alteração no número de postos mas incluiu

o fornecimento dos utensílios e equipamentos para a prestação dos serviços. Contudo, em função da necessidade de redução de custos, estão sendo realizados estudos com vistas a redução de 50% dos postos de garçom e, também, se for o caso, o acréscimo de copeiras. O estudo também incluirá a reavaliação das quantidades e dos utensílios utilizados verificando a necessidades destes. Será priorizado o atendimento dos cargos de natureza especial, reuniões e eventos.

OPERADOR DE FOTOCOPIADORA

Em função da crescente demanda gerada com a implantação do sistema *SAPIENS*, as cópias deixarão de ser prioritárias passando a ser o foco principal a digitalização de documento. A proposta é de se consultar as unidades que não estejam com suas impressões concentradas na central de reprografia para identificar possíveis remanejamentos de forma a atender áreas com demandas reprimidas de documentos a serem digitalizados.

RECEPCIONISTA

O contrato vem sendo adequados às necessidades da AGU desde 2008. Era composto por postos de 06 horas necessitando de duas pessoas por posto. Em setembro de 2013 feita nova licitação para postos de 08 horas, resultou a contratação de 49 postos, dos quais somente 43 foram implantados em função das adequações promovidas. Sendo assim na próxima renovação de seu prazo de vigência será proposta a redução dos postos não implantados, liberando a reserva orçamentária para outras despesas da ordem de 11,9%, economia de R\$ 19.419,24/mês.



Apoio Administrativo - Atributos Ed. SEDE II

2015/2016

Avaliar a qualidade dos serviços prestados por categoria e promover as melhorias necessárias.

Unidade de Medida				Acompanhamento			Análise de Controle				
Unidade e percentual				Mensal			Trimestral				
Edifício							Área m²	População			
							Construída	Externa			
Sede II - Setor de Indústria Gráficas- Quadra 6 - Lote 800 - Brasília-DF							15.000	33.326	605		
Unidade				Responsável			Gestor				
SAD/DF - COADM				Jefferson Moreira Dantas			Celina/Roberto/Bernardo				
Categoria	Postos				Encarregado		Mapeamento Postos		Contrato		
	Qtd.	C. Horário	Nº Pessoas p/ postos	Valor Posto R\$	Qtd	Valor R\$	Área FIM	Área Meio	Nº	Assinatura	
Aux. Administrativo	20	8h/d	1	2.704,20	1	5.509,51	3	18	33/2014	02/06/2015	
Aux. Almoxarife	2	8h/d	1	3.534,94	0	0,00	0	2	34/2014	02/06/2015	
Copeira	10	8h/d	1	2.745,51	1	5.494,18	4	6	32/2012	14/05/2012	
Garçom	12	8h/d	1	3.574,91	0	0,00	4	8	32/2012	14/05/2012	
Carregador de Móveis	3	8h/d	1	2.673,58	0	0,00	0	3	35/2014	02/06/2015	
Recepção	9	8h/d	1	3.551,18	1	5.449,63	5	5	48/2014	01/08/2014	
Lavador de carros	0	8h/d	1	2.871,74	0	0,00	0	1	78/2014	15/12/2014	
Operador reprografia	4	8h/d	1	2.697,93	0	0,00	2	2	36/2014	02/06/2015	
Brigada	Diurno	4	12h/d	2	11.551,32	1	13.687,06	0	4	76/2014	01/12/2014
	Noturno	2	12h/d	2	12.892,16			0	2		
Total		66				Total		18	51		

		Apoio Administrativo - Atributos Ed. SEDE II		2015/2016
Indicador (es)/Métricas		Fórmula (s)	Meta 2016	Fonte da(s) Informação (ões)
			Prevista	Realizada
Redução de Postos		Contagem dos postos reduzidos	(-) 20%	(-) 18%
Custos		Somatório dos custos mensais		258.922,78
Avaliação no período				
0	out/nov/dez 2015	Em função da edição do Decreto Presidencial nº 8.540, de 09.11.2015, foram intensificados os estudos para a diminuição dos valores dos contratos administrativos, entretanto, em face das discussões acerca das propostas de corte estas só deverão ocorrer efetivamente em 2016. Algumas ações foram suspensas e outras concluídas. A execução dos contratos de uma forma geral foi adequada permanecendo a instabilidade por parte da AGU na realização dos pagamentos haja vista o contingenciamento orçamentário sofrido durante o ano de 2015.		
1	jan/fev/mar 2016	A AGU vem enfrentando sérias dificuldades quanto aos aspectos orçamentários e financeiros. Tais dificuldades refletiram no desempenho de algumas empresas que, com o atraso no pagamento por parte da União ficaram sem o capital necessário para fazer frente às despesas com pessoal, material e utensílios, deixando a desejar na prestação de alguns serviços. Em virtude das determinações constantes do Decreto nº 8.540/2015, continuam os estudos e a adoção de procedimentos com vistas a diminuição dos valores dos contratos administrativos, cujos reflexos deverão ocorrer no próximo mês de abril. Algumas ações foram suspensas e outras continuam em estudo.		
2	abr/mai/jun 2016	Em cumprimento às determinações contidas no Decreto nº 8.540/2015, os contratos de Copeiragem e Recepção sofreu uma redução no efetivo de seus funcionários.		
3	jul/ago/set 2016	Em função das dificuldades apresentadas pela AGU no pagamento às empresas, alguns estudos continuam e algumas ações foram suspensas.		
4	out/nov/dez 2016	Em 2016, o contrato de copeiragem sofreu uma redução de 8 postos de garçom e 4 postos de copeiras. Referente aos contratos de Auxiliar Administrativo, carregador de móveis e operador de reprografia, após análise por parte das unidades, com o aumento de membros e servidores e devido ao trabalho específico de cada categoria, as ações de redução foram suspensas. A redução do material de copa ocorreu juntamente com a redução dos postos.		



Apoio Administrativo - Dados Ed. SEDE II

2015/2016

Auxiliar Administrativo

[illegible]

Auxiliar Almoxarife

[illegible]

Carregador de Móveis

ano	jan	fev	mar	abr	mai	jun	jul	ago	set	out	nov	dez	total	média
2012	-	-	-	-	-	-	-	-	-	-	-	-	-	-
2013	-	-	-	-	-	-	-	-	-	-	-	-	-	-
2014	-	-	-	-	-	7.249,98	7.249,98	7.249,98	7.249,98	7.249,98	7.249,98	7.249,98	50.749,86	4.229,16
2015	7.249,98	7.249,98	7.249,98	7.249,98	11.104,68	8.020,92	8.020,92	8.020,92	8.020,92	13.367,90	12.298,47	13.367,90	111.222,55	9.268,55
2016	13.367,90	13.367,90	13.367,90	13.367,90	13.367,90	13.367,90	13.367,90	15.058,25	15.058,25	15.058,25	15.058,25	15.058,25	168.866,55	14.072,21
Repactuação								12.725,80						
Glosa							802,08							

Copeira

[illegible]

Apoio Administrativo – Dados II



Apoio Administrativo - Dados Ed. SEDE II

2015/2016

Garçom

ano	jan	fev	mar	abr	mai	jun	jul	ago	set	out	nov	dez	total	média
2012	31.835,28	31.835,28	31.835,28	31.835,28	17.616,15	31.087,32	31.087,32	31.087,32	31.087,32	31.087,32	31.087,32	31.087,32	362.568,51	30.214,04
2013	78.615,22	78.615,22	78.615,22	78.615,22	78.615,22	78.615,22	78.615,22	78.615,22	78.615,22	78.615,22	78.615,22	78.615,22	943.382,58	78.615,22
2014	45.646,01	45.646,01	45.646,01	45.646,01	45.646,01	45.646,01	45.646,01	45.646,01	45.646,01	45.646,01	45.646,01	45.646,01	547.752,12	45.646,01
2015	41.490,90	41.490,90	41.490,90	41.490,90	49.206,78	42.776,88	42.776,88	42.776,88	42.776,88	42.776,89	42.776,89	42.776,89	514.608,57	43.162,68
2016	42.776,89	42.776,89	14.258,96	16.643,36	16.968,16	17.216,48	17.216,48	17.216,48	17.216,48	17.216,48	17.216,48	17.216,48	253.939,62	16.838,58
Repactuação														
Glosa														

Recepção

ano	jan	fev	mar	abr	mai	jun	jul	ago	set	out	nov	dez	total	média
2012	177.588,48	177.588,48	177.588,48	177.588,48	177.588,48	177.588,48	177.588,48	177.588,48	177.588,48	177.588,48	177.588,48	175.242,65	2.128.715,93	177.392,99
2013	208.986,77	208.986,77	208.986,77	208.986,77	208.986,77	208.986,77	208.986,77	208.986,77	208.986,77	208.986,77	208.986,77	208.986,77	2.507.841,24	208.986,77
2014	40.961,43	40.961,43	40.961,43	40.961,43	40.961,43	40.961,43	40.961,43	32.365,40	32.365,40	32.365,40	32.365,40	32.365,40	448.557,01	37.379,75
2015	32.365,40	32.365,40	32.365,40	32.365,40	32.365,40	32.365,40	54.390,20	35.511,80	35.511,80	35.511,80	35.511,80	35.511,80	426.141,60	35.511,80
2016	35.511,80	35.511,80	35.511,80	31.960,62	35.759,97	35.759,97	35.759,97	35.759,97	35.759,97	35.759,97	35.759,97	35.759,97	424.575,78	35.381,32
Repactuação														
Glosa														

Operador reprografia

ano	jan	fev	mar	abr	mai	jun	jul	ago	set	out	nov	dez	total	média
2012	14.174,96	14.174,96	14.174,96	14.174,96	14.174,96	14.174,96	14.174,96	14.174,96	14.174,96	14.174,96	14.174,96	14.174,96	170.099,52	14.174,96
2013	16.542,96	16.542,96	16.542,96	16.542,96	16.542,96	16.542,96	16.542,96	16.542,96	16.542,96	16.542,96	16.542,96	16.542,96	198.515,52	16.542,96
2014	16.542,96	16.542,96	16.542,96	16.542,96	32.252,16	9.429,87	9.755,04	9.755,04	9.755,04	9.755,04	9.755,04	9.755,04	166.384,11	13.865,34
2015	9.755,04	9.755,04	9.755,04	9.755,04	9.755,04	15.976,32	10.791,92	10.791,92	10.791,92	10.791,92	10.791,92	10.791,92	129.502,44	10.791,87
2016	10.791,72	10.791,72	10.791,72	10.791,72	10.791,72	10.791,72	10.791,72	12.155,76	12.155,76	12.155,76	12.155,76	12.155,76	136.320,84	11.360,07
Repactuação								10.267,93						
Glosa														

Brigada de Incêndio

ano	jan	fev	mar	abr	mai	jun	jul	ago	set	out	nov	dez	total	média
2012	51.701,62	51.701,62	51.701,62	51.701,62	51.701,62	51.701,62	51.701,62	51.701,62	51.701,62	51.701,62	51.701,62	51.701,62	620.419,44	51.701,62
2013	58.139,02	58.139,02	58.139,02	58.139,02	58.139,02	58.139,02	58.139,02	58.139,02	58.139,02	58.139,02	58.139,02	58.139,02	697.668,24	58.139,02
2014	62.501,76	62.501,76	62.501,76	62.501,76	62.501,76	62.501,76	62.501,76	62.501,76	62.501,76	62.501,76	62.501,76	85.678,06	773.197,42	64.433,12
2015	85.678,06	85.678,06	85.678,06	85.678,06	85.678,06	137.930,54	93.142,70	93.142,70	93.142,70	93.142,70	93.142,70	93.142,70	1.125.177,04	93.764,75
2016	93.142,70	93.142,70	93.142,70	93.142,70	93.142,70	93.142,70	93.142,70	93.142,70	93.142,70	93.142,70	93.142,70	93.142,70	1.117.712,40	93.142,70
Repactuação														
Glosa														

Total Geral

ano	jan	fev	mar	abr	mai	jun	jul	ago	set	out	nov	dez	total	média
2012	346.076,93	346.076,93	346.076,93	346.076,93	321.561,78	344.698,89	344.698,89	344.698,89	344.698,89	344.698,89	344.698,89	342.353,06	4.116.415,90	343.034,66
2013	447.038,28	447.038,28	447.038,28	447.038,28	447.038,28	447.038,28	447.038,28	447.038,28	447.038,28	447.038,28	447.038,28	447.038,28	5.364.459,36	447.038,28
2014	251.686,84	251.686,84	251.686,84	251.686,84	273.461,52	244.899,04	245.224,21	236.628,18	236.628,18	236.628,18	236.628,18	259.804,48	2.976.649,33	248.054,11
2015	255.649,37	255.649,37	255.649,37	255.649,37	280.614,30	347.127,50	293.295,06	274.416,66	274.416,66	277.028,22	275.958,79	277.028,22	3.322.482,89	276.873,57
2016	284.098,10	276.345,95	239.230,72	239.363,73	244.916,65	247.614,42	255.052,01	258.534,57	264.623,71	266.208,95	265.542,25	265.542,25	3.040.629,43	258.922,78
Repactuação														
Glosa														

Obs: transferido lavador de autos para o tema transporte.



Apoio Administrativo - Ações Ed. SEDE II

2015/2016

Nº.	Ação Descrição da ação	Prazo		Valor estimado	Situação	Responsável
		Início	Término			
1	Redução do quantitativo de postos de Auxiliar Administrativo	jan/16	jun/16	-	Suspensa	Roberto Carlos de Brito
2	Redução do quantitativo de postos de recepção	jan/16	jun/16	-	Concluída	Roberto Carlos de Brito
3	Redução da quantidade de postos de copeira	jan/16	jun/16	-	Concluída	Roberto Carlos de Brito
4	Redução dos postos de garçom	jan/16	jun/16	-	Concluída	Celina Mendes de Araújo
5	Controle do material utilizado nas copas	jan/16	jun/16	-	Concluída	Celina Mendes de Araújo
6	Redução do material de copa	jul/16	dez/16	-	Concluída	Celina Mendes de Araújo
7	Controle do desperdício de café	jan/16	jun/16	-	Em estudo	Eurico
8	Redução do desperdício de café	jul/16	dez/16	-	em estudo	Eurico
9	Reavaliação do quantitativo de postos de Carregador de Móveis.	jan/16	jun/16	-	Suspensa	Jonatan Mariano Freire de Sousa
10	Reavaliação dos postos de serviço de Operador de Reprografia em função da implantação do processo digital (SAPIENS).	jan/16	jun/16	-	Suspensa	Rivison Messias Antunes
11	Capacitação de todos os colaboradores, de cada contrato nas atribuições que dizem respeito ao seu ofício, bem como nas questões ambientais, de saúde e nas boas práticas de redução do desperdício a ser realizada anualmente.	jan/16	dez/16	-	Em andamento	Celina Mendes de Araújo
12	Definição de Metodologia para avaliação dos serviços prestados pelas empresas Contratadas	jan/16	jun/16	-	Em estudo	Roberto Carlos de Brito
13	Promover a inclusão de acordos de nível de serviço nas próximas contratações dos serviços de Apoio Administrativo.	jan/16	jun/16	-	em andamento	Roberto Carlos de Brito

Situação: Pendente, Em estudo, Em andamento, Suspensa ou Concluída.

MATERIAL DE CONSUMO

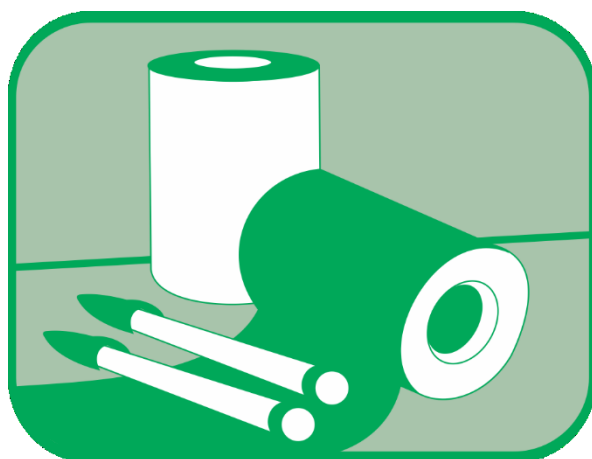

Resultados

A gestão do tema material de consumo está voltada para mudança de cultura quanto ao manejo de materiais no órgão. É importante agregar ao processo de compra, procedimentos como planejamento da contratação, aumento do giro de estoque, aquisição de produtos eco eficientes, priorização de estoque virtuais e compras compartilhadas. A SAD-DF é unidade executora da logística de distribuição para Brasília, Estado do Goiás e Estados da Região Norte. A grande maioria de gastos encontram-se distribuídos em material de copa, material de expediente, vacinas e material de informática.

SEDE II - Houve redução de consumo de papel A4 de 25,15 % do ano de 2013 para o ano de 2014, considerando as cópias solicitadas à central de reprografia.

No exercício de 2015, obtivemos redução significativa na quantidade consumida, em especial nos itens de papel A4, água mineral e combustível. Não foi possível alcançar a meta pretendida de redução das aquisições de 30% em razão do aumento dos preços dos itens adquiridos.

Ainda em 2015, iniciamos o processamento dos registros de preços de forma compartilhada, que propiciará ganhos de escala beneficiando todas as Superintendências regionais de Administração.

Material de Consumo – Atributos



Material de Consumo - Atributos - ed. Sede II

2016

Medir em R\$ os gastos com materiais de consumo adquiridos, e ainda, o consumo por unidade com reflexos na adequação da despesa.

Unidade de Medida		Acompanhamento		Análise de Controle		
R\$		Mensal		Trimestral		
Edifício				Área m²		Servidor
				Construída	Externa	
Sede II - Setor de Indústrias Gráficas, Quadra 6, Lote 800 - Brasília-DF				15.000	16.730	364
Unidade		Responsável		Gestor		
SAD/DF - DIMAP		Eurico Martins de Freitas		José Ronaldo Nunes		
Indicador (es)	Fórmula (s)	Meta 2016		Fonte da(s) Informação (ões)		
		Prevista	Realizada			
Consumo	Somatório das quantidades consumidas (água mineral, café, açúcar e papel A4)	(-) 5%	(-) 19,85 %	Relatório de entradas - ASI/SIADS		
Gasto por unidade	Somatório dos valores dos materiais requisitados (anual)		R\$ 306.312,46			
Gasto Per capito	Somatório dos valores dos materiais requisitados / total de servidores (anual)		R\$ 841,52			
Avaliação no período						
0	out/nov/dez 2015	O consumo registrado no SEDE II foi no valor de R\$ 316.245,95. Foram consumidos neste trimestre 10.220 litros de água. O consumo de café foi de 500 Kg e 700 Kg de açúcar. Foram consumidas 1.510 resmas de papel A4. Gasto per capito no valor de R\$ 437,27, não computado o gasto com vacina, vez que foi para toda AGU/Nacional.				
1	jan/fev/mar 2016	Foram consumidos 43.840 litros de água, acréscimo de 33.620 litros em relação ao último trimestre. O consumo registrado no SEDE II foi no valor de R\$ 74.029,75, um queda em relação ao trimestre passado de R\$ 242.216,20. Foram consumidos 575 Kg de café e 600 Kg de açúcar, acréscimo de 75 kg de cafe e redução de 100 kg no açúcar. Foram consumidas 735 resmas de papel A4, redução de 775 resmas em relação ao trimestre passado. Gastos per capita em torno de R\$ 203,38				
2	abr/mai/jun 2016	Foram consumidos 55.460 litros de água, acréscimo de 11.920 litros em relação ao último trimestre. O consumo registrado no SEDE II foi no valor de R\$ 74.336,26, um acréscimo de R\$ 306,51 em relação ao trimestre passado. Foram consumidos 600 Kg de café e 630 Kg de açúcar, acréscimo de 25 Kg no café e 30 Kg no açúcar em relação ao trimestre passado. Foram consumidas 744 resmas de papel A4, acréscimo de 9 resmas em relação ao trimestre passado. Gastos per capita em torno de R\$ 204,22				
3	jul/ago/set 2016	Foram consumidos 10.000 litros de água, redução de 45.460 litros em relação ao último trimestre. O consumo registrado no SEDE II foi no valor de R\$ 69.024,64, uma redução de R\$ 5.311,62 em relação ao trimestre passado. Foram consumidos 800 Kg de café e 800 Kg de açúcar, acréscimo de 200 Kg no café e 1.030 Kg no açúcar em relação ao trimestre passado. Foram consumidas 385 resmas de papel A4, redução de 359 resmas em relação ao trimestre passado. Gastos per capita em torno de R\$ 189,63				
4	out/nov/dez 2016	Foram consumidos 15.420 litros de água, acréscimo de 5.420 litros em relação ao último trimestre. O consumo registrado no SEDE I foi no valor de R\$ 88.921,81, um acréscimo de R\$ 19.897,17 em relação ao trimestre passado. Foram consumidos 475 Kg de café e 800 kg de açúcar, redução de 325 Kg no café e 800 Kg no açúcar em relação ao trimestre anterior. Foram consumidas 565 resmas de papel A4, Acréscimo de 180 resmas em relação ao trimestre passado. Gastos per capita em torno de R\$ 191,64				
5	Consolidado	Houve redução no consumo de água, café, açúcar e papel A4 na ordem de 20%, 14%, 7% e 41 % respectivamente.				

Material de Consumo - Dados - ed. Sede II													2015/2016			
Consumo (R\$)																
ano	Unidades	jan	fev	mar	abr	mai	jun	jul	ago	set	out	nov	dez	total	média	per capita
2015	DAJI	-	-	98,40	-	210,31	76,60	-	118,68	-				503,99	56,00	
	CGAU	-	1.105,54	1.417,59	2.944,31	761,10	1.955,97	1.480,14	796,50	1.239,10				11.700,25	1.300,03	
	CCAF	2,88	86,93	259,75	99,17	-	1.889,64	153,97	19,24	79,36				2.590,94	287,88	
	GAB SGA	134,65	170,50	288,51	127,74	2.272,91	366,52	4.683,03	7.764,55	452,77				16.261,18	1.806,80	
	DGEP	199,06	653,30	-	459,74	6.898,54	256,20	597,69	3,10	681,47				9.749,10	1.083,23	
	DPOF	-	-	-	4,92	125,32	196,34	-	332,06	70,57				729,21	81,02	
	CGDI	166,65	888,85	72,00	-	203,23	1.793,74	278,05	192,92	-				3.595,44	399,49	
	Ouvdoria	-	-	-	-	-	-	1.789,05	-	90,00				1.879,05	208,78	
	SAD-DF *	4.426,29	22.313,04	22.313,04	19.652,65	7.318,95	8.315,23	7.504,80	8.252,05	11.192,39				111.288,44	12.365,38	
	EAGU	-	446,62	3.779,84	2.384,82	2.229,80	2.120,32	2.225,14	3.817,42	2.832,05				19.836,01	2.204,00	
	DTI	149.802,45	800,13	461,96	786,14	960,25	276,33	1.358.913,95	2.405,21	1.109,34				1.515.515,76	168.390,64	
	Reprografia	2.947,64	-	1.835,50	923,54	1.238,40	900,00	900,00	1.135,39	1.459,18				11.339,65	1.259,96	
Total	157.679,62	26.464,91	30.526,59	27.383,03	22.218,81	18.146,89	1.378.525,82	24.837,12	19.206,23	-	-	-	1.704.989,02	142.082,42	390,34	
* Superintendencia de Administração no DF responsável pelo suprimento de material para as unidades instaladas nos Ed. Sede I e II (açúcar e café)																
ano	Unidades	jan	fev	mar	abr	mai	jun	jul	ago	set	out	nov	dez	total	média	per capita
2016	DAJI	62,44	10,80	-	148,32	-	1.892,23	20,57	195,06	-	-	-	130,58	2.460,00	205,00	
	CGAU	217,15	696,00	1.167,04	428,96	1.937,85	1.114,70	468,20	1.731,06	692,58	451,50	706,59	383,25	9.994,88	832,91	
	CCAF	480,02	-	735,04	-	8,60	-	-	-	-	-	-	-	1.223,66	101,97	
	GAB SGA	843,96	4.188,07	-	128,97	8.136,89	297,61	6.603,15	4.415,30	264,84	614,80	3.892,75	8.072,56	37.458,90	3.121,58	
	CGEP	209,63	32,17	132,78	53,51	789,50	194,78	1.027,22	178,17	8.470,06	220,91	2.903,04	434,69	14.646,46	1.220,54	
	DPOF	260,88	154,42	19,32	137,46	364,50	49,33	409,97	118,53	444,46	6,30	371,18	-	2.336,35	194,70	
	CGDI	584,79	181,65	649,61	1.679,55	315,57	634,35	288,75	570,36	3.487,22	140,25	371,73	218,59	9.122,42	760,20	
	Ouvdoria	-	2.641,55	-	10,00	52,00	-	1.855,75	1.575,23	-	-	1.851,18	3.181,01	11.166,72	930,56	
	SAD-DF *	14.032,31	13.208,71	8.831,06	10.886,00	15.175,21	6.510,21	7.502,77	9.110,78	8.751,64	5.662,36	10.319,20	12.024,52	122.014,77	10.167,90	
	EAGU	7.921,05	2.058,39	2.709,56	6.133,96	5.470,81	1.840,05	3.795,14	1.455,99	412,51	19.712,44	9.984,95	3.440,78	64.935,63	5.411,30	
	DTI	2.276,00	5.800,69	427,35	1.821,12	3.087,87	871,47	1.562,84	-	443,48	1.082,79	27,68	-	17.401,29	1.450,11	
	Reprografia	1.035,44	1.204,07	1.257,80	1.186,05	1.215,71	1.763,12	-	1.872,62	1.300,39	1.059,17	1.657,01	-	13.551,38	1.129,28	
Total	27.923,67	30.176,52	15.929,56	22.613,90	36.554,51	15.167,85	23.534,36	21.223,10	24.267,18	28.950,52	32.085,31	27.885,98	306.312,46	25.526,04	70,13	
* Superintendencia de Administração no DF responsável pelo suprimento de material para as unidades instaladas nos Ed. Sede I e II (açúcar e café)																

Material de Consumo - Ações - ed. Sede II					2015/2016
Nº.	Ação Descrição da ação	Prazo		Situação	Responsável
		Início	Término		
1	Planejamento das Aquisições 2015 e 2016;	mai/16	dez/16	concluído	DIMAP/SEMAT
2	Implementar as compras por Registro de Preços e de forma compartilhada entre as SADs;	mai/16	dez/16	concluído	DIMAP/SEMAT
3	Disponibilizar ferramenta de controle de estoque nas unidades descentralizadas (SIADS);	jul/16	out/16	em andamento	DTI/DGE/SGA
4	Incentivar o consumo consciente campanha realizada pelo PES	mai/16	dez/16	em estudo	SAD-DF/CGDO
5	Incrementar a bolsa de material/SIADS para permuta/transferência entre SADs e UA/MG	jul/16	out/15	em andamnto	DTI/DGE/SGA
6	Aquisições com critérios sustentáveis	jan/16	dez/16	concluído	SEMAT/DIMAP/CCLIC
7	Doação de material ocioso e inservível	jan/16	dez/16	concluído	DIMAP/SEMAT
Situação: Pendente, Em estudo, Em andamento, Suspensa ou Concluída.					

BENS PARMANENTES



Resultados

A gestão do imobilizado tem considerado a mudança de cultura quanto ao manejo dos bens permanentes do órgão. É importante agregar ao processo de compra, procedimentos como planejamento da contratação, priorização a redução do consumo de energia elétrica e de água, além das compras compartilhadas e logística reversa.

As SAD-DF é unidade executora da logística de distribuição para Brasília, Estado de Goiás e Estados da Região Norte, além das aquisições de bens de informática para a AGU em todo território nacional. A grande maioria das compras encontram-se distribuídos em bens de tecnologia da informação, mobiliário, aparelhos de comunicação, veículos e livros.

Não houve aquisições no ano de 2013, recebemos o equivalente a R\$ 40.762,44 em doação de outros órgãos. Já em 2014, adquirimos R\$ 3.425.296,90, em bens de processamento de dados e mobiliário, também nos foi doado bens no valor de R\$ 8.235.832,11.

Bens Permanentes – Atributos



Bens Permanentes - Atributos - Ed. Sede II

2016

Medir em R\$ o investimento em bens permanentes com reflexos na redução de gasto e na adequação dos bens.

Unid. de Medida	Acompanhamento	Análise de Controle			
Undidade/R\$	Mensal	trimestral			
Edifício			Área m²		População
			Construída	Externa	
Sede II - Setor de Indústrias Gráficas, Quadra 6, Lote 800 - Brasília - DF			15.000	16.730	364
Unidade	Responsável	Gestor			
SAD/DF	José Ronaldo Nunes	Jonatan Mariano Freire de Sousa			
Indicador (es)	Fórmula (s)	Meta(s) 2016	Fonte da(s) Informação (ões)		
Desfazimento	Somatoria dos bens inservíveis, antieconomicos e ociosos alienados	100%	SISTEMA ASI		
Avaliação no período					
0	out/nov/dez 2015	Desfazimento de itens classificados como incervíveis, ociosos ou antieconomico, com vistas a diminuir o custo com o contrato com SERPRO - Sistema SIADS. AVALIAÇÃO DOS RESULTADOS: Em função das restrições orçamentárias em 2015 não foi possível alcançar as metas elencadas. O processo de aquisição compartilhada encontra-se em andamento seguindo os tramites normais do processo licitatório.			
1	jan/fev/mar 2016	Tendo em vista a legislação eleitoral que proíbe a doação de material em ano de eleição, não foi possível viabilizar o desfazimento do material recolhido ao longo desse trimestre, bem como, doação dos materiais inservíveis acumulados as unidades da Região Norte e Goiás.			
2	abr/mai/jun 2016	Tendo em vista a legislação eleitoral que proíbe a doação de material em ano de eleição, não foi possível viabilizar o desfazimento do material recolhido ao longo desse trimestre, bem como, doação dos materiais inservíveis acumulados as unidades da Região Norte e Goiás.			
3	jul/ago/set 2016	Foram iniciados os trabalhos de separação do material para alienação, nos depósitos da Imprensa Nacional e S.I.A (mobiliários, eletrodomésticos, material de informática), com o objetivo de ao inciar o exercício de 2017 já estejam prontos para alienação.			
4	out/nov/dez 2016	Foram devolvidos mais materiais antieconômicos e ociosos que poderão ser incluídos no lote de material para doação no exercício de 2017.			
5	Consolidado	Face o exposto nos dois primeiros trimestres, não foi possível atingir a meta proposta, porém logo no inicio de 2017 será instaurado o processo de desfazimento dos materiais já recolhidos até o final do 4º trimestre, cuja a somatória gira em torno de 3.500 itens.			

Material Permanente - Plano de Ação - Ed. Sede II							2015/2016
Nº.	Ação	Prazo		Valor Estimado (R\$)	Situação	Responsável	Observações
		Início	Término				
1	Levantamento do acervo de bens existentes sem critérios de sustentabilidade (Eletros)	mai/15	dez/16		concluído	SEPAT/DIMAP	Foram encontrados apenas 5 itens sem o selo PROCEL
2	Realização de RP com vistas a aquisição de material permanente - COMPRA COMPARTILHADA	jun/15	dez/16		concluído	SEPAT/DIMAP	
3	Criação de grupo de trabalho com participação do DTI, com vistas ao mapeamento do processo de descarte de equipamento e suas embalagens	mai/15	dez/16		concluído	DTI/SGA	
4	Incluir nos Termos de Referência a exigência de Logística reversa nos equipamentos de informática e suas embalagens	jan/16	dez/16		em andamento	DIMAP/CCLIC	
5	Alteração no fluxo da análise de processos de contratação/aquisição.	jan/16	dez/16		em andamento	SAD/DF	
6	Criação de grupo de trabalho em conjunto com a COADM, com vistas análise da viabilidade da contratação do serviço de copeiragem com inclusão de todos equipamentos (Eletros)	jan/16	dez/16		em andamento	DIMAP/CCLIC/CAD	Será efetuado na próxima contratação
7	Levantamento das necessidades de mobiliários das SAD's	jan/16	dez/16		concluído	DIMAP	
8	Promover estudos com vistas a realização do descarte sustentável dos equipamentos de informática e suas embalagens (Logística Reversa). Ex.: Papel sanfonado / Plástico bolha	jan/16	dez/16		concluído	SAD/DF/SGA	Os equipamentos de TI serão descartados junto a empresa especializada em reciclagem de equipamentos de TI.
	Aquisição por meio de compras compartilhadas de microondas, cafeteiras, geladeira, bebedouros e mobiliário de madeira.	jan/16	dez/16		concluído		

Situação: Pendente, Em estudo, Em andamento, Suspensa ou Concluída.

APÊNDICES



(Registrar neste espaço, no caderno de resultados, resumo executivo dos resultados obtidos no período)

Apêndice 1 – Limpeza

Limpeza - Material - Ed. Sede II							2015/2016
item	Descrição	Unid	Qte mês Contratada	VALOR UNITÁRIO	Valor Mensal	Valor Anual	
1	Água sanitária de 1ª qualidade	Litro	130,00	R\$ 0,34	R\$ 43,68	R\$ 524,16	
2	Álcool 70% gel 710 g - refil 800 ml.	Unidade	120,00	R\$ 3,36	R\$ 403,20	R\$ 4.838,40	
3	Álcool em gel o 70% refil 800ml	Unidade	110,00	R\$ 3,36	R\$ 369,60	R\$ 4.435,20	
4	Álcool, de 1ª qualidade, 92° a 93°	Litro	80,00	R\$ 1,25	R\$ 99,84	R\$ 1.198,08	
5	Aromatizante galão com 05 litros	Galão	12,00	R\$ 8,16	R\$ 97,92	R\$ 1.175,04	
6	Bisnaga Preta, 50ml.	Unidade	5,00	R\$ 1,71	R\$ 8,55	R\$ 102,60	
7	Bom ar	Unidade	45,00	R\$ 2,50	R\$ 112,32	R\$ 1.347,84	
8	Base Seladora Acríc. Galão c/ 5 L	Galão	30,00	R\$ 24,61	R\$ 744,30	R\$ 8.931,60	
9	Borrifador	Unidade	30,00	R\$ 1,87	R\$ 56,16	R\$ 673,92	
10	Palha de Aço pte 14 Buchas	Pacote	90,00	R\$ 7,43	R\$ 668,52	R\$ 8.022,24	
11	Cera Líquida incolor Galão c/ 5 l	Galão	30,00	R\$ 26,57	R\$ 797,22	R\$ 9.566,64	
12	Detergente de uso geral, com amoníaco, 500 ml	Unidade	10,00	R\$ 21,77	R\$ 217,74	R\$ 2.612,88	
13	Detergente Clorado 5 l	Galão	15,00	R\$ 14,11	R\$ 211,68	R\$ 2.540,16	
14	Detergente Desolim 5 l	Unidade	10,00	R\$ 95,37	R\$ 953,70	R\$ 11.444,40	
15	Detergente líquido, neutro 500ml	Unidade	40,00	R\$ 0,74	R\$ 29,52	R\$ 354,24	
16	Detergente líquido, p/ pisos de banheiros, 500ml	Unidade	25,00	R\$ 4,91	R\$ 122,70	R\$ 1.472,40	
17	Detergente neutro para piso – 18 l	Galão	15,00	R\$ 8,16	R\$ 122,40	R\$ 1.468,80	
18	Removedor e clareador 5 l	Galão	25,00	R\$ 22,56	R\$ 564,00	R\$ 6.768,00	
19	Desinfetante gelatinoso bactericida lavanda 5 litros	Galão	30,00	R\$ 12,00	R\$ 360,00	R\$ 4.320,00	
20	Desodorizador aerosol 400ml	Frasco	40,00	R\$ 2,29	R\$ 91,68	R\$ 1.100,16	
21	Detergente líquido, multiuso - fórmicas, 500ml	Unidade	90,00	R\$ 0,90	R\$ 81,00	R\$ 972,00	
22	Disco tipo Scott Brite 350, preto removedor para lavagem	Unidade	20,00	R\$ 4,56	R\$ 91,20	R\$ 1.094,40	
23	Disco tipo Scott Brite 410, preto removedor para lavagem	Unidade	20,00	R\$ 7,54	R\$ 150,72	R\$ 1.808,64	
24	Disco tipo Scott Brite 500, para lavagem	Unidade	15,00	R\$ 10,38	R\$ 155,70	R\$ 1.868,40	
25	Disco branco 350 para lavagem	Unidade	15,00	R\$ 4,56	R\$ 68,40	R\$ 820,80	
26	Disco branco 410 para lavagem	Unidade	15,00	R\$ 7,54	R\$ 113,04	R\$ 1.356,48	
27	Sabonete líquido perolado para as mãos com substâncias umectantes e emolientes, de odor agradável, com ph neutro em galão de 5 litros	Galão	50,00	R\$ 7,37	R\$ 368,70	R\$ 4.424,40	
28	Sabonete líquido antisséptico triclosan 0,5% refil 800ml	Unidade	20,00	R\$ 2,83	R\$ 56,64	R\$ 679,68	
29	Papel Toalha Branco 3 dobras, pct. C/ 2400 fls. de 22 x 23cm super branco	Fardo	800,00	R\$ 11,04	R\$ 8.832,00	R\$ 105.984,00	
30	Papel higiênico de 1ª qualidade, interfolhado, folha dupla, cor branca, 100% de fibras virgens, biodegradável, hidrossolúvel (descartável no vaso sanitário, sem perigo de entupimento), rolos 250 m (caixa com 8 unidades)	Caixa	150,00	R\$ 31,33	R\$ 4.698,90	R\$ 56.386,80	
31	Escova (manual)	Peça	50,00	R\$ 0,48	R\$ 24,00	R\$ 288,00	
32	Esponja de fibra cor azul dupla face	Pacote	200,00	R\$ 0,61	R\$ 122,40	R\$ 1.468,80	
33	Espanador de nylon	Unidade	10,00	R\$ 3,30	R\$ 33,00	R\$ 396,00	
34	Flanela branca/amarela de 1ª qualidade, medindo 50x50cm	Unidade	180,00	R\$ 0,58	R\$ 104,76	R\$ 1.257,12	
35	Inseticida aerosol – frasco com 500 ml	Frasco	20,00	R\$ 2,09	R\$ 41,88	R\$ 502,56	
36	Impermeabilizante Galão 5 Litros	Galão	30,00	R\$ 41,13	R\$ 1.233,90	R\$ 14.806,80	
37	Limpa carpete	Litro	15,00	R\$ 10,31	R\$ 154,62	R\$ 1.855,44	
38	Limpa pedras galão de 5 litros	Galão	15,00	R\$ 10,73	R\$ 161,01	R\$ 1.932,12	
39	Limpa vidros concentrado, cada unidade com 500ml	Frasco	50,00	R\$ 0,54	R\$ 27,00	R\$ 324,00	
40	Limpador instantâneo para uso próprio em equipamentos de informática, em aerosol Frasco com 400ml	Frasco	50,00	R\$ 7,00	R\$ 349,80	R\$ 4.197,60	
41	Limpador Multiuso (Veja ou similar) Frasco com 500ml	Frasco	20,00	R\$ 0,74	R\$ 14,76	R\$ 177,12	

Apêndice 1.1 – Limpeza

42	Lustra Móveis lavanda, cada unidade com 200 ml	Frasco	50,00	R\$ 0,76	R\$ 37,80	R\$ 453,60
43	Luva de couro	Par	10,00	R\$ 5,93	R\$ 59,34	R\$ 712,08
44	Luvas multiuso, para limpeza doméstica, em látex, flexíveis e resistentes, com bordas ajustadas para aumentar a proteção e evitar a entrada de água. "G"	Par	30,00	R\$ 1,01	R\$ 30,24	R\$ 362,88
45	Luvas multiuso, para limpeza doméstica, em látex, flexíveis e resistentes, com bordas ajustadas para aumentar a proteção e evitar a entrada de água. "M"	Par	40,00	R\$ 1,01	R\$ 40,32	R\$ 483,84
46	Luvas multiuso, para limpeza doméstica, em látex, flexíveis e resistentes, com bordas ajustadas para aumentar a proteção e evitar a entrada de água. "P"	Par	50,00	R\$ 1,01	R\$ 50,40	R\$ 604,80
47	Óleo de Peroba caixa com 12 unidades	Caixa	2,00	R\$ 44,77	R\$ 89,53	R\$ 1.074,36
48	Pano de chão de saco alvejado especial 40x70, para limpeza de piso - cor branca	Unidade	170,00	R\$ 1,49	R\$ 252,96	R\$ 3.035,52
49	Papel Higiénico, na cor branca, 100% algodão, 100% fibras virgens, folha dupla, rolo com 30 metros Fardo com 40 rolos	Fardo	5,00	R\$ 20,16	R\$ 100,80	R\$ 1.209,60
50	Pasta Cristal Rosa	Unidade	80,00	R\$ 0,70	R\$ 56,16	R\$ 673,92
51	Pano Multiuso verde Bobina rolo de 300 Metros	Bobina	5,00	R\$ 54,47	R\$ 272,34	R\$ 3.268,08
52	Pedra Sanitária	Peça	350,00	R\$ 0,34	R\$ 119,70	R\$ 1.436,40
53	Polidor de metal, com 200ml	Unidade	10,00	R\$ 2,83	R\$ 28,26	R\$ 339,12
54	Placa Perfumada de Mictório	Unidade	150,00	R\$ 1,44	R\$ 216,00	R\$ 2.592,00
55	Removedor comum – galão com 5 litros	Galão	25,00	R\$ 12,96	R\$ 324,00	R\$ 3.888,00
56	Rodo com duas borrachas - 40cm de largura, com cabo	Unidade	60,00	R\$ 1,92	R\$ 115,20	R\$ 1.382,40
57	Rodo com duas borrachas - 60cm de largura, com cabo	Unidade	50,00	R\$ 2,19	R\$ 109,50	R\$ 1.314,00
58	Sabão em Barra pacote com 05 unidades	Barra	30,00	R\$ 1,38	R\$ 41,40	R\$ 496,80
59	Sabão em pó com 5 kg	Pacote	15,00	R\$ 17,13	R\$ 256,95	R\$ 3.083,40
60	Sabonete em barra	Barra	30,00	R\$ 0,34	R\$ 10,08	R\$ 120,96
61	Selador e acabamento acrílico galão de 5 litros marca jonhson ou similar	Galão	5,00	R\$ 28,80	R\$ 144,00	R\$ 1.728,00
62	Limpador Neutro para limpeza de Pisos impermeabilizados galão de 5 litros	Galão	10,00	R\$ 7,68	R\$ 76,80	R\$ 921,60
63	Shampoo para limpeza de carpete, concentrado, com 5 litros	Unidade	2,00	R\$ 11,04	R\$ 22,08	R\$ 264,96
64	Refil para aromatizante airsof	Unidade	60,00	R\$ 7,53	R\$ 451,80	R\$ 5.421,60
65	Saco para Lixo, na cor preta, capacidade de 150 litros Pacote com 100 sacos	Pacote	30,00	R\$ 12,00	R\$ 360,00	R\$ 4.320,00
66	Saco para lixo, na cor verde, capacidade de 150 litros Pacote com 100 sacos	Pacote	10,00	R\$ 19,20	R\$ 192,00	R\$ 2.304,00
67	Saco para lixo, na cor azul, capacidade de 150 litros Pacote com 100 sacos	Pacote	10,00	R\$ 23,52	R\$ 235,20	R\$ 2.822,40
68	Saco para Lixo, na cor preta, capacidade de 100 litros Pacote com 100 sacos	Pacote	10,00	R\$ 7,82	R\$ 78,24	R\$ 938,88
69	Saco para Lixo, na cor verde, capacidade de 100 litros Pacote com 100 sacos	Pacote	10,00	R\$ 10,08	R\$ 100,80	R\$ 1.209,60
70	Saco para Lixo, na cor azul, capacidade de 100 litros Pacote com 100 sacos	Pacote	10,00	R\$ 14,09	R\$ 140,94	R\$ 1.691,28
71	Saco para Lixo, na cor preta, capacidade de 60 litros Pacote com 100 sacos	Pacote	40,00	R\$ 4,12	R\$ 164,64	R\$ 1.975,68
72	Saco para Lixo, na cor verde, capacidade de 60 litros Pacote com 100 sacos	Pacote	30,00	R\$ 4,56	R\$ 136,80	R\$ 1.641,60
73	Saco para Lixo, na cor azul, capacidade de 60 litros Pacote com 100 sacos	Pacote	20,00	R\$ 5,38	R\$ 107,52	R\$ 1.290,24
74	Saco para Lixo, na cor preta, capacidade 40 litros Pacote com 100 sacos	Pacote	20,00	R\$ 3,55	R\$ 71,04	R\$ 852,48
75	Saco para Lixo, na cor verde, capacidade 40 litros Pacote com 100 sacos	Pacote	20,00	R\$ 4,08	R\$ 81,60	R\$ 979,20
76	Saco para Lixo, na cor azul, capacidade 40 litros Pacote com 100 sacos	Pacote	20,00	R\$ 3,90	R\$ 78,00	R\$ 936,00
77	Saco para lixo, na cor preta, capacidade 20 Litros Pacote com 100 sacos	Pacote	30,00	R\$ 2,83	R\$ 84,96	R\$ 1.019,52
78	Saco para lixo, na cor azul, capacidade 20 Litros Pacote com 100 sacos	Pacote	60,00	R\$ 2,95	R\$ 176,76	R\$ 2.121,12
79	Saco para lixo, na cor verde, capacidade 20 Litros Pacote com 100 sacos	Pacote	20,00	R\$ 2,78	R\$ 55,68	R\$ 668,16
80	Saco para aspirador de pó	Unidade	5,00	R\$ 3,94	R\$ 19,68	R\$ 236,16
81	Saponáceo líquido 500ml	Frasco	90,00	R\$ 1,19	R\$ 106,92	R\$ 1.283,04
82	Vaselina Líquida	Litro	10,00	R\$ 6,23	R\$ 62,28	R\$ 747,36
83	Vassoura de piaçava	Unid.	15,00	R\$ 2,05	R\$ 30,69	R\$ 368,28
84	Vassoura de Nylon florista	Peça	30,00	R\$ 2,57	R\$ 77,22	R\$ 926,64
85	Vassoura para limpeza de vaso sanitário	Peça	90,00	R\$ 1,81	R\$ 162,54	R\$ 1.950,48
86	Vassoura de Pelo – 60 cm c/ cabo	Peça	15,00	R\$ 3,97	R\$ 59,49	R\$ 713,88
87	Vassoura de Pelo – 40 cm c/ cabo	Peça	15,00	R\$ 2,78	R\$ 41,76	R\$ 501,12
					R\$ 28.488,58	R\$ 341.862,96
					R\$ 341.862,96	

Apêndice 1.2 – Limpeza

 Limpeza - Equipamentos e Ferramentas - Ed. Sede II					2014/2015
item	Descrição	Um Med	Qte ANUAL Contratada	Valor Unitário	Valor Anual
1	Aspirador de pó e água, tipo industrial, com potência de 1.200 a 1.600 W)	Unidade	5	R\$ 547,89	R\$ 2.739,45
2	Bota de borracha	Par	25	R\$ 35,69	R\$ 892,25
3	Carinho de mão para jardim	Unidade	3	R\$ 87,36	R\$ 262,08
4	Carrinho Multiuso para Limpeza	Unidade	40	R\$ 325,36	R\$ 13.014,40
5	Escada com 6 (seis) degraus de alumínio	Unidade	8	R\$ 110,36	R\$ 882,88
6	Escada com 05 (cinco) degraus de alumínio	Unidade	5	R\$ 95,87	R\$ 479,35
7	Enceradeira Bandeirante 350 mm	Unidade	6	R\$ 1.156,39	R\$ 6.938,34
8	Enceradeira Bandeirante 410 mm	Unidade	6	R\$ 1.354,78	R\$ 8.128,68
9	Enceradeira Bandeirante 500 mm	Unidade	6	R\$ 1.487,69	R\$ 8.926,14
10	Lava jato Karcher médio	Unidade	4	R\$ 621,47	R\$ 2.485,88
11	Máquina de lavar carpete	Unidade	2	R\$ 597,41	R\$ 1.194,82
12	Mopp completo	Unidade	30	R\$ 65,00	R\$ 1.950,00
13	Pá plástica para recolher lixo, cabo longo	Pecas	100	R\$ 16,50	R\$ 1.650,00
14	Placas sinalizadoras "Piso Molhado", "Não Entre"	Unidade	40	R\$ 34,45	R\$ 1.378,00
15	Extensor telescópico	Unidade	6	R\$ 340,00	R\$ 2.040,00
16	Máquina de Cortar Grama Grande	Unidade	2	R\$ 1.210,36	R\$ 2.420,72
17	Roçadeira de Lâmina	Unidade	2	R\$ 1.950,36	R\$ 3.900,72
18	Roçadeira de Fio de Nylon de 1000 metros	Unidade	2	R\$ 1.153,22	R\$ 2.306,44
19	Podador de Galhos e Cercas Vivas	Unidade	2	R\$ 1.247,36	R\$ 2.494,72
20	Rastelo de ferro	Unidade	10	R\$ 29,47	R\$ 294,70
21	Vassoura para jardim	Unidade	10	R\$ 26,43	R\$ 264,30
22	Mangueira para jardim	Metro	600	R\$ 11,36	R\$ 6.816,00
23	Extensão (cabo elétrico para tomada) medindo 50m	Unidade	6	R\$ 41,98	R\$ 251,88
24	Carrinho para a Coleta de Papel.	Unidade	5	R\$ 419,26	R\$ 2.096,30
25	Dispenser para álcool gel	Unidade	110	R\$ 28,00	R\$ 3.080,00
26	Dispenser para sabonete líquido	Unidade	190	R\$ 28,00	R\$ 5.320,00
27	Dispenser para papel toalha	Unidade	190	R\$ 28,00	R\$ 5.320,00
28	Dispenser para papel higiênico fechado para rolo de 10cmx250m	Unidade	350	R\$ 28,00	R\$ 9.800,00
29	Balde Plástico capacidade 20 litros	Unidade	50	R\$ 10,26	R\$ 513,00
30	Balde Plástico capacidade 40 litros	Unidade	50	R\$ 13,47	R\$ 673,50
31	Cesto de Plástico com capacidade 60 litros (para lixo)	Unidade	90	R\$ 66,50	R\$ 5.985,00
32	Cesto de Plástico com capacidade 100 litros (para lixo)	Unidade	15	R\$ 70,45	R\$ 1.056,75
33	Equipamento com cadeira elevada para rapel e suporte para limpeza de fachada com cabo de aço reforçado	Unidade	1	R\$ 4.236,58	R\$ 4.236,58
				VALOR TOTAL ANUAL	R\$ 109.792,88
				VALOR TOTAL MENSAL	R\$ 9.149,41
				VALOR TOTAL MANUTENÇÃO (Conforme Orientação do T.C.U)	R\$ 45,75
				VALOR TOTAL DEPRECIAÇÃO (Conforme Orientação do T.C.U)	R\$ 121,99
SERVENTE/JAUZEIRO [(Valor Total Manutenção + Valor Total Depreciação) 1112 Servente/Jauzeiro					R\$ 1,50

CSS - Consumo de Papel A4 - Dados - Reprografia - ed. Sede I														2014/2015		
Reprografia (kg)																
ano	Unidades	jan	fev	mar	abr	mai	jun	jul	ago	set	out	nov	dez	total	média	per capta/Mês
2013	DCP	-	-	19,03	33,99	-	-	1,47	4,16	11,47	15,62	-	-	85,74	7,15	
	PRF	591,65	459,84	337,64	867,98	516,78	572,21	463,60	585,60	738,08	664,17	317,31	84,11	6.198,98	516,58	
	PRU	-	-	-	-	61,31	48,73	26,58	57,40	70,06	83,97	4,70	29,21	381,95	31,83	
	PGF	-	-	23,67	142,11	4,32	91,77	498,42	86,51	281,83	295,16	107,96	153,92	1.685,68	140,47	
	PGU	-	-	20,84	17,93	55,83	4,36	71,39	45,59	150,58	38,44	45,66	36,71	487,34	40,61	
	SGCT	-	-	276,58	149,13	352,40	378,61	210,53	240,88	338,46	365,27	72,50	4,81	2.389,16	199,10	
	CGU	-	-	24,63	9,35	194,97	112,24	145,14	171,68	209,89	127,60	30,05	33,66	1.059,19	88,27	
	COSAD	210,69	90,96	3,53	5,98	13,56	3,37	6,36	7,97	7,00	8,40	5,64	5,64	369,12	30,76	
	GAB Ministro	8,37	3,07	104,84	8,71	15,68	23,89	21,23	9,62	22,96	10,67	3,18	2,56	234,79	19,57	
	Total	810,71	553,88	810,77	1235,18	1214,85	1235,18	1444,73	1209,41	1830,33	1609,30	587,00	350,62	12.891,96	1.074,33	0,94
2014	DCP	-	-	-	-	-	-	-	-	-	-	-	-	-	-	
	PRF	323,01	359,02	9,82	694,19	562,07	660,20	514,26	556,54	635,03	568,8	371,2	409,0	5.663,18	471,93	
	PRU	19,06	60,81	406,07	39,68	6,03	111,52	33,16	140,27	47,76	57,3	-	-	921,67	76,81	
	PGF	81,74	76,25	111,63	70,40	58,72	119,27	27,25	74,16	78,68	35,4	26,4	95,7	855,51	71,29	
	PGU	30,69	138,26	-	104,26	15,35	88,50	23,27	82,75	76,14	25,3	-	1,1	585,61	48,80	
	SGCT	47,09	69,27	-	117,61	15,38	22,18	-	1,65	31,48	5,4	1,5	4,8	316,26	26,36	
	CGU	67,93	35,23	28,71	177,04	0,22	14,39	14,50	15,83	64,76	23,1	-	-	441,69	36,81	
	COSAD	6,47	5,92	17,34	10,24	10,02	8,62	6,08	10,34	8,35	7,1	7,3	3,9	101,67	8,47	
	GAB Ministro	2,69	3,17	-	-	-	-	-	1,72	-	3,7	0,3	-	11,57	0,96	
	Total	578,69	747,94	573,58	1.213,43	667,79	1.024,68	618,52	883,26	942,18	726,02	406,68	514,41	8.897,17	741,43	0,65
2015	DCP	-	-	-	-	-	-	-	-	-	-	-	-	-	-	
	PRF	170,70	106,77	398,28	164,29	174,14	163,11	302,90	190,28	177,73	-	-	-	1.848,21	154,02	
	PRU	31,23	7,10	13,35	9,05	10,32	-	33,00	-	-	-	-	-	104,05	8,67	
	PGF	3,93	31,89	12,10	17,96	9,27	17,86	36,61	8,08	119,95	-	-	-	257,65	21,47	
	PGU	18,10	0,49	9,08	14,30	11,44	-	24,49	-	1,95	-	-	-	79,85	6,65	
	SGCT	24,72	5,88	10,13	7,30	9,39	6,93	14,64	6,11	5,59	-	-	-	90,68	7,56	
	CGU	10,25	6,20	2,07	4,59	4,05	-	-	-	-	-	-	-	27,16	2,26	
	GAB Ministro	-	0,17	1,17	2,24	-	0,73	0,10	3,42	15,66	-	-	-	23,50	1,96	
		Total	258,93	158,50	446,18	219,72	218,62	188,64	411,74	207,89	320,88				2.431,11	270,12

CSS - Consumo de papel A4 - Reprografia - ed. Sede II															2014/2015		
Reprografia (kg)																	
ano	Unidades	jan	fev	mar	abr	mai	jun	jul	ago	set	out	nov	dez	total	média	per capita	
2013	DAJI	1,12	-	-	0,34	5,57	0,22	-	0,90	4,18	0,14	-	-	12,46	1,04		
	CGAU	-	11,57	-	-	-	78,69	0,55	55,50	2,10	0,97	34,32	47,75	231,43	19,29		
	CCAF	-	17,81	67,71	19,01	74,05	79,12	109,03	68,87	167,61	111,28	45,98	40,19	800,66	66,72		
	GAB SGA	7,49	7,64	13,42	6,56	7,12	7,96	0,17	10,67	4,13	1,71	1,78	2,29	70,94	5,91		
	DGEP	2,68	1,15	10,72	5,34	49,18	89,98	2,16	4,55	31,24	20,40	2,21	1,25	220,85	18,40		
	DPOF	0,12	0,70	4,66	-	0,37	3,70	-	10,45	0,47	6,07	-	-	26,53	2,21		
	CGDI	-	0,07	4,00	27,82	12,40	7,48	0,55	7,96	11,89	8,53	0,34	0,75	81,77	6,81		
	Ouvidoria	-	-	-	0,27	1,02	-	-	0,01	0,05	0,01	-	-	1,37	0,11		
	SAD-DF	7,81	4,56	23,59	32,99	40,59	2,74	6,49	1,12	31,24	0,10	3,21	3,21	157,65	13,14		
	EAGU	0,73	14,57	13,96	7,81	40,29	10,91	60,22	8,99	72,48	40,57	5,04	5,04	280,60	23,38		
DTI	-	3,51	-	-	-	1,74	-	0,68	0,58	0,24	-	-	-	6,75	0,56		
	Total	19,96	61,58	138,05	100,14	232,32	280,80	179,85	169,59	325,61	189,76	92,87	100,47	1.891,01	157,58	0,43	
2014	DAJI	0,35	4,15	0,28	1,51	0,27	0,74	-	0,24	-	-	-	-	7,53	0,63		
	CGAU	-	2,51	0,07	17,89	-	-	-	16,15	28,59	-	0,63	2,70	68,53	5,71		
	CCAF	1,95	29,62	0,58	22,51	0,13	4,37	3,67	2,34	22,45	-	1,20	0,10	88,92	7,41		
	GAB SGA	-	-	0,47	2,25	-	-	-	0,92	0,86	0,01	-	2,42	6,93	0,58		
	DGEP	0,72	3,14	2,37	-	2,84	10,01	6,39	3,31	1,06	-	0,67	-	30,50	2,54		
	DPOF	0,65	-	-	-	-	-	-	0,14	-	-	0,01	-	0,80	0,07		
	CGDI	-	4,47	-	0,48	1,81	0,97	3,06	-	0,76	3,02	0,79	0,05	15,41	1,28		
	Ouvidoria	-	0,02	-	-	-	0,47	-	0,08	-	-	-	0,05	0,62	0,05		
	SAD-DF	0,47	8,10	4,72	9,31	2,82	5,38	25,86	3,83	5,32	0,78	12,73	12,14	91,45	7,62		
	EAGU	27,60	25,08	-	13,57	0,64	8,12	0,76	6,23	2,88	13,42	19,79	0,84	118,93	9,91		
DTI	0,33	-	0,43	0,15	10,03	-	0,54	3,39	7,39	1,42	0,85	-	24,52	2,04			
	Total	32,06	77,08	8,92	67,66	18,54	30,05	40,28	36,64	69,31	18,65	36,66	18,30	454,15	37,85	0,10	
2015	DAJI	-	-	-	-	-	-	-	-	-	-	-	-	-	-		
	CGAU	-	0,07	2,37	0,44	-	-	-	-	4,17				7,05	0,78		
	CCAF	0,27	-	10,96	5,03	3,76	4,95	7,33	0,02	0,88				33,19	3,69		
	GAB SGA	0,03	-	0,90	0,02	1,59	-	-	0,04	-				2,58	0,29		
	DGEP	0,41	0,34	3,27	4,03	-	9,03	28,08	12,06	1,59				58,80	6,53		
	DPOF	0,69	-	2,20	-	4,71	0,41	0,22	4,45	-				12,68	1,41		
	CGDI	-	-	0,10	0,66	0,73	8,83	-	-	8,08				18,40	2,04		
	Ouvidoria	-	-	-	-	-	0,54	-	-	-				0,54	0,06		
	SAD-DF	6,57	3,66	29,55	13,03	5,22	30,40	20,76	10,91	10,86				130,96	14,55		
	EAGU	4,21	-	4,98	0,22	0,90	1,20	0,06	0,15	23,72				35,43	3,94		
	DTI	0,48	-	0,07	-	3,25	-	-	8,49	-				12,29	1,37		
		Total	12,66	4,08	54,39	23,42	20,15	55,36	56,45	36,12	49,29				311,93	34,66	0,10
	Externas	6,22	-	-	0,93	-	-	-	-					7,15	-		

Apêndice 2.2 – Gestão de Resíduos - Reprografia

CSS - Consumo de papel A4 - Reprografia - ed. Sede II													2015/2016			
2016	DAJI	-	-	-	-	-	-	-	-	-	-	-	-	-	-	-
	CGAU	-	4,07	10,54	-	-	0,39	0,74	5,22	-	0,02	1,83	5,86	28,67	2,39	
	CCAF	10,30	1,68	-	0,02	-	5,78	-	-	-	2,07	1,44	-	21,30	1,78	
	GAB SGA	2,56	7,91	3,42	4,56	1,78	0,39	2,18	4,16	-	1,83	2,54	8,78	40,11	3,34	
	DGEP	3,83	2,32	4,37	1,90	16,10	6,00	0,62	0,93	0,54	3,71	5,25	4,68	50,26	4,19	
	DPOF	-	0,63	6,08	0,10	2,83	0,88	3,36	0,02	7,71	1,00	-	11,49	34,10	2,84	
	CGDI	-	6,21	8,86	-	2,76	-	4,53	-	-	1,27	-	3,37	26,99	2,25	
	Ouvdoria	-	-	-	-	1,71	-	0,44	0,07	1,95	-	-	-	4,17	0,35	
	SAD-DF	30,55	8,74	39,97	20,47	16,06	23,11	1,10	28,59	18,91	14,66	25,77	16,32	244,25	20,35	
	EAGU	2,34	4,18	-	-	2,12	0,27	-	1,85	-	0,34	1,42	10,20	22,72	1,89	
	DTI	-	-	2,00	-	-	-	-	1,57	-	-	-	-	3,57	0,30	
	Total	49,58	35,75	75,23	27,06	43,36	36,82	12,98	42,41	29,11	24,91	38,23	60,71	476,15	39,68	0,11

Apêndice 3 – Material de Consumo - Entradas

Entradas - Material de Consumo - 2014						
Tipo	Material	Preço Unitário (R\$)	Quantidade	Valor Total (R\$)	%	%Acum
Copa e Cozinha	251000501 - FORRO / REVESTIMENTO EM PVC P/ BANDEJA	3,32	12	39,84	13,28	13,28
	683000102 - GAS LIQUEFEITO PETRÓLEO (GLP) BOTIJÃO DE GÁS TIPO GLP BUTANO COM 13 KG(103,167)	46,59	13	624,00	208,00	221,28
	733000502 - GUARDA MANTIMENTOS EM ALUMINIO CAP. PARA 5 KG	45,50	6	273,00	91,00	312,28
	735000804 - COLHER EM AÇO INOX COM CABO DE MADEIRA MED.40CM	18,10	6	108,60	36,20	348,48
	812500101 - GARRAFAO PARA AGUA CAP. PARA 20 LITROS	15,90	630	10.017,00	3339,00	3687,48
	892500101 - AÇUCAR REFINADO COM 01KG	1,80	2.452	4.413,00	1471,00	5158,48
	892500201 - AÇUCAR CRISTAL COM 02 KG	3,08	8.320	25.653,90	8551,30	13709,78
	894000102 - ADOCANTE DIETETICO EMB. COM 100ML	1,51	30	45,30	15,10	13724,88
	895500102 - CAFE TORRADO E MOIDO PACOTE COM 500 GRAMAS	7,08	24.358	172.370,80	57456,93	71181,81
	895500206 - CHA MATE TRADICIONAL COM 200 G	2,58	20	51,60	17,20	71199,01
	895500211 - CHA SILVESTRE (VERDE)	2,52	50	126,10	42,03	71241,05
	895500217 - CHA CIDREIRA (103/167)	0,03	3.700	111,00	37,00	71278,05
	895500218 - CHA HORTELÃ (103/167)	0,04	3.100	124,00	41,33	71319,38
	895500220 - CHA DE CAMOMILA (103/167)	0,35	600	210,00	70,00	71389,38
	895500221 - CHA DE ERVA DOCE (103/167)	0,03	3.700	111,00	0,03	71389,41
	896000103 - AGUA MINERAL NATURAL GARRAFAO COM 20L(103,167)	3,92	48.125	188.651,30	46,82	71436,23
	Sub-total			402.930,44	100,00	
Expediente	402000102 - BARBANTE DE ALGODAO TIPO ROLO	2,49	80	199,20	0,05	0,05
	704500239 - ETIQUETA AUTO ADESIVA MED 99,1 X 67,7 100F 8 ETIQUETA POR FOLHA	15,00	20	300,00	0,08	0,13
	751000204 - CANETA CORPO OPACO MARCADOR PERMANENTE PARA CD	1,52	180	273,60	0,07	0,19
	751000303 - CANETA ESFEROGRAFICA ESCRITA GROSSA COR AZUL, MATERIAL RECICLADO	0,70	5.000	3.500,00	0,88	1,08
	751000304 - CANETA ESFEROGRAFICA ESCRITA GROSSA COR PRETA, MATERIAL RECICLADO	0,70	1.500	1.050,00	0,26	1,34
	751000316 - CANETA ESFEROGRAFICA COR AZUL ,ESCRITA MÉDIA	0,53	200	107,35	0,03	1,37
	751000702 - COLA BRANCA LIQUIDA FRASCO COM 90 GRAMAS	0,57	150	85,50	0,02	1,39
	751000801 - COLA EM BASTAO TUBO COM 08 GRAMAS	1,04	1.150	1.196,00	0,30	1,69
	751001101 - CORRETIVO LIQUIDO A BASE D'AGUA 18ML	0,59	20	11,80	0,00	1,70
	751001501 - CANETA MARCA TEXTO CORPO OPACO NA COR AMARELA	0,40	1.110	444,00	0,11	1,81
	751001702 - ESPIRAL PARA ENCADERNACAO MED. 09MM	0,05	1.000	50,00	0,01	1,82
	751001704 - ESPIRAL PARA ENCADERNACAO MED. 14MM	0,10	2.000	200,00	0,05	1,87
	751001709 - ESPIRAL PARA ENCADERNACAO MED. 29MM	0,32	150	48,00	0,01	1,88
	751002201 - FITA EM PVC/TRANSPARENTE PARA EMPACOTAMENTO MED. 50MM X 50M	1,70	600	1.020,00	0,26	2,14
	751003101 - GRAMPO PARA GRAMPEADOR 26/6	2,08	858	1.784,64	0,45	2,59
	751003303 - LAPIS PRETO Nº 02, MATERIAL RECICLADO	0,15	1.220	183,00	0,05	2,64
	751003401 - PASTA EM CARTOLINA PLASTIFICADA COM ELASTICO	0,90	300	270,00	0,07	2,71
	751003804 - PASTA PLASTICA MOD. TELEX 210	3,20	30	96,00	0,02	2,73
	751003808 - PASTA PLASTICA TRANSPARENTE REF. 231 MODELO EM L	0,32	1.760	563,20	0,14	2,87
	751005308 - FITA ADESIVA PEQUENA (MAGICA) 12X33	5,50	100	550,00	0,14	3,01
	751005603 - PASTA EM COURO SINTETICO, COR PRETA(103/167)	16,00	3.180	50.880,00	12,84	15,85
	751005701 - FITILHO DE RÁFIA	13,70	30	411,00	0,10	15,95
	751009702 - CANETA ESFEROGRAFICA ESCRITA GROSSA, COR AZUL, COM LOGOMARCA(103/167)	1,18	2.630	3.103,40	0,78	16,74
	751009703 - CANETA ESFEROGRAFICA ESCRITA GROSSA, CORPO AZUL, COM LOGOMARCA(103/167)	1,18	2.628	3.101,04	0,78	17,52
	751010402 - COLA CA-40, ADESIVA INSTANTANEA	17,72	30	531,60	0,13	17,65
	752000301 - BANDEJA PARA EXPEDIENTE EM ACRILICO FUME PARA ENTRADA DE DOCUMENTOS	7,30	70	511,00	0,13	17,78
	752001801 - PRENDEDOR EM ELASTICO NA COR AZUL, COM TIMBRE AGU PARA PROCESSOS	4,39	500	2.195,00	0,55	18,33
	752001901 - REGUA ESCOLAR MED. 30 CM	0,27	67	17,72	0,00	18,34
	752002506 - PROTETOR CAPA DE LIVRO PROTEÇÃO LOMBADA DE LIVRO (103/167)	0,25	2.000	500,00	0,13	18,47
	752003702 - CORDAO P/ CRACHA POLIESTER AZUL ESCURO LOGO AGU, C/ PRENDEDOR MOS	2,55	300	765,00	0,19	18,66
	753000201 - BLOCO DE PAPEL CANSON PARA FLIPP SHART, MED APROX//, 653MMX958MM	17,00	20	340,00	0,09	18,74
	753000628 - CAPA PLASTICA PARA ENCADERNACAO STEEL CRYSTAL A4 3MM BLACK (103/167)	5,00	600	3.000,00	0,76	19,50
	753000629 - CAPA PLASTICA PARA ENCADERNACAO STEEL CRYSTAL A4 5MM BLACK (103/167)	3,20	700	2.240,00	0,57	20,07
	753000804 - ETIQUETA AUTO-ADESIVA URGENTE CAIXA COM 210 ETIQUETAS	3,40	20	68,00	0,02	20,08
	753002124 - PAPEL SULFITE A4 75G/M2 (103/167)	12,89	500	6.445,00	1,63	21,71
	753002703 - PAPEL REPROGRAFICO A-4 MED. 210 X 297MM, 75G/M²	8,10	18.060	146.286,00	36,91	58,62

Apêndice 3.1 – Material de Consumo - Entradas

Entradas - Material de Consumo - 2014						
Expediente	753002706 - PAPEL REPROGRAFICO RECICLADO, A-4 MED. 210 X 297MM, 75G/M²	8,48	2.800	23.744,00	5,99	64,61
	753002712 - PAPEL REPROGRAFICO A-4 MED. 210 X 297MM 2(103,167)	12,89	1.888	24.341,18	6,14	70,75
	753002717 - PAPEL REPROGRAFICO A4 MED.210X297MM, GRAMATURA 75G/M² (103,167)	14,50	2.271	32.930,76	8,31	79,06
	753002718 - PAPEL REPROGRAFICO A4 MED. 210X297MM, PARA IMPRESSORA JATO DE TINTA (103,167)	12,69	800	10.152,00	2,56	81,62
	753002719 - PAPEL REPROGRAFICO A4 MED. 210X297MM, 75G/M² (103,167)	14,00	464	6.491,40	1,64	83,26
	753002720 - PAPEL REPROGRAFICO RECICLADO, A-4 MED. 210 X 297MM, 75G/M²(103/167)	13,55	604	8.181,80	2,06	85,33
	753002722 - PAPEL REPROGRAFICO RECICLADO, A-4 MEDINDO 210 X 297MM, 75G/M²(103/167)	13,54	70	947,80	0,24	85,57
	753002723 - PAPEL REPROGRAFICO RECICLADO, A-4 MED. 210 X 297MM, 75G/M² (103/167)	13,27	248	3.286,68	0,83	86,39
	753002725 - PAPEL REPROGRAFICO A-4 MED. 210 X 297MM 2(103,167)	12,89	1.400	18.046,00	4,55	90,95
	753002726 - PAPEL REPROGRAFICO A-4 MED. 210 X 297MM 2(103,167)	12,69	640	8.121,60	2,05	93,00
	753002727 - PAPEL REPROGRAFICO A-4 MED. 210 X 297MM 2(103,167)	12,69	1.250	15.862,50	4,00	97,00
	753003102 - PLASTIFICANTE A QUENTE MED. 23,0CM X 05MM X 60M	58,40	40	2.336,00	0,59	97,59
	753003206 - RECADO AUTO-ADESIVO POST-IT MED. 76MM X 76MM, BL C/ 100 FLS SANFONADAS RECICLADO	2,53	1.716	4.341,48	1,10	98,68
	753004212 - ENVELOPE PAPEL KRAFT PARA EMBRULHO 110 GR MED 66X96CM	0,20	350	70,00	0,02	98,70
	754000133 - BLOCO PARA RASCUNHO 21X15CM, SEM PAUTA, GRAMATURA 75G/ M2(103,167)	0,84	3.958	3.324,72	0,84	99,54
	754002903 - LIVRO PROTOCOLO COM 100 FOLHAS	4,49	50	224,50	0,06	99,60
	834500247 - BANDEIRA DO ESTADO DE RR (10/167)	72,50	8	580,00	0,15	99,74
	834500248 - BANDEIRA DO MUN DE BOA VISTA (103/167)	84,99	8	679,92	0,17	99,92
	962000101 - GRAFITE PARA LAPISEIRA Nº 0,7	3,70	90	333,00	0,08	100,00
	Sub-total			396.322,39	100,00	
Informatia	702502802 - TOKEN CHAVE CONTROLADORA DE ACESSO, TIPO USB, CAPACIDADE 32 KB (103/167)	19,20	3.800	72.959,81	49,66	49,66
	702501405 - ACESSORIOS DE SWITCH - GBIC GLC ZX-SM CISCO (103/167)	3.736,91	4	14.947,64	10,17	59,83
	702501410 - ACESSORIOS ROTEADOR GBIC SFP GE S CISCO	497,23	30	14.826,90	10,09	69,92
	749002613 - CARTUCHO DE TONER PARA IMPRESSORA SCX-4828FN, 4824/ML2855, SAMSUNG MLT-209DL	55,00	200	11.000,00	7,49	77,41
	702501409 - ACESSORIOS PARA SWITCH GBIC (103/167)	602,72	16	9.643,52	6,56	83,97
	702501406 - ACESSORIOS FONTE DE ALIMENTAÇÃO PARA EQUIPAMENTO WIRELESS AIR PWRIN J3 CISCO AIR (103/167)	67,11	135	9.059,85	6,17	90,14
	703500605 - CAIXA ACUSTICA PARA SOM/AMPLIFICADA-DEFINITIVE TECHNOLOGY BP8040 (103/167)	1.158,82	2	2.317,64	1,58	91,72
	702501407 - ACESSORIOS CABO DE DADOS MUNIDO DE PEÇA DE CONEXAO PARA TENSÃO NAO UP A 1000V CAB SFP 50	290,34	7	2.032,38	1,38	93,10
	702501617 - MEMORIA PEN DRIVE 16GB/DIVERSAS (103/167)	30,41	51	1.550,91	1,06	94,16
	702501408 - ACESSORIOS FONTE DE ALIMENTAÇÃO PARA EQUIPAMENTO WIRELESS AIR PWRUJ3 CISCO (103/167)	67,11	22	1.476,42	1,00	95,16
	702500120 - DISCO RIGIDO HD 500 GB (103/167)	175,71	6	1.054,26	0,72	95,88
	703500606 - CAIXA ACUSTICA PARA SOM/AMPLIFICADA-DEFINITIVE TECHNOLOGY CS8060HD (103/167)	1.022,49	1	1.022,49	0,70	96,58
	702501619 - MEMORIA SD STICK 8GB/SANDISK (103/167)	12,16	81	984,96	0,67	97,25
	743000902 - CABO CABO DE REDE CONECTOR RJ45 2,5M (103/167)	3,06	300	918,00	0,62	97,87
	702500148 - DISCO RIGIDO HD EXTERNO/SANSUNG/HYX-MIO1TCBG (103/167)	121,64	5	608,20	0,41	98,28
	702500150 - DISCO RIGIDO HD EXTERNO-SANSUNG-1TERA (103/167)	175,71	3	527,13	0,36	98,64
	702501621 - MEMORIA PEN DRIVE/SANDISK/8GB (103/167)	14,06	30	421,80	0,29	98,93
	749000224 - CARTUCHO DE TINTA PARA IMPRESSORA HP C9351A (21) DESKJET 3910/20/30/40 PRETO	22,00	15	330,00	0,22	99,15
	702502302 - FILTRO DE LINHA COM 4 TOMADAS MED. 1,6M(103/167)	21,69	15	325,35	0,22	99,38
	702502303 - FILTRO DE LINHA PROFISSIONAL-FURMAN-PST8D (103/167)	306,75	1	306,75	0,21	99,58
	596500201 - FONE DE OUVIDO (103/167)	269,36	1	269,36	0,18	99,77
	702501618 - MEMORIA PEN DRIVE 32GB/DIVERSAS (103/167)	12,16	20	243,20	0,17	99,93
	702501620 - MEMORIA SD /SCANDISK/STICK 16GB (103/167)	20,27	4	81,08	0,06	99,99
	703504906 - WEB CAM WEB CAM 16MPX/POWERPACK/VX-2.IN (103/167)	16,21	1	16,21	0,01	100,00
	Sub-total			146.923,86	100,00	
Limpeza	793000101 - AGUA SANITARIA COM 1000ML	0,92	35	32,20	56,79	56,79
	650504501 - HIPOCLORITO DE SODIO 1LITRO (103/167)	4,90	5	24,50	43,21	100,00
Sub-total			56,70	100,00		

Apêndice 3.2 – Material de Consumo - Entradas

Entradas - Material de Consumo - 2014						
Médico	650505501 - VACINA ANTIGRIPE, AQUOSA, DOSAGEM 0,50ML (103/167)	70,50	5.597	394.576,80	99,48	99,48
	652012601 - MATERIAL DE USO ODONTOLÓGICO (103/167)	3,07	428	1.313,97	0,33	99,81
	652002106 - RESINA CHARISMA A2, SERINGA COM 4 GRAMAS, DUAS DE CADA(103,167)	21,25	8	160,00	0,04	99,85
	652002111 - RESINA DENTAL FOTOPOLIMERIZAVEL CORES A2 (103/167)	21,25	7	155,00	0,04	99,89
	652010301 - FITA MATRIZ PARA RESINA FOTOPOLIMERIZAVEL(103,167)	14,80	10	148,00	0,04	99,92
	652002108 - RESINA COMPONENTE BASICO HEMA E COPOLIMERO DO ACIDO POLIALCENOICO, COR VERDE SOLUÇÃO(103	21,25	4	85,00	0,02	99,95
	652002702 - AGULHA GENGIVAL, ACO INOXIDAVEL, CAIXA COM 100 UNIDADES(103,167)	28,03	3	77,88	0,02	99,97
	652007306 - SERINGA CARPULE C/ REFLUXO (103/167)	25,00	3	75,00	0,02	99,98
	652007304 - SERINGA PARA INSULINA 1ML C/ AGULHA (103/167)	6,99	4	27,96	0,01	99,99
	652010201 - TIRA ABRASIVAS DE ACO MONOFACE 4MM, ENVELOPE COM 12(103,167)	26,60	1	26,60	0,01	100,00
	652011301 - TIRA ODONTOLÓGICA EM POLIESTER CAIXA COM 50(103/167)	3,00	3	9,00	0,00	100,00
	Sub-total			396.655,21	100,00	
Combustível	913000302 - GASOLINA COMUM (103/167)	3,15	24.960	78.622,66	80,12	80,12
	913000503 - OLEO DIESEL COMUM (103/167)	2,87	4.298	12.336,65	12,57	92,69
	913500102 - ETANOL (ALCOOL) HIDRATADO COMUM(103,167)	2,78	2.581	7.176,18	7,31	100,00
	Sub-total			98.135,49	100,00	
Carimbo	752000405 - BASE PARA CARIMBO(103/167)	5,00	2	10,00	0,02	0,02
	752000502 - BASE CARIMBO AUTOMATICO 1,50 X 7,50 (92) (103/167)	20,00	24	480,00	0,75	0,76
	752000503 - BASE CARIMBO AUTOM 2,4 CM (92) (103/167)	18,00	31	558,00	0,87	1,63
	752000504 - BASE CARIMBO AUTOM 3,80 X 1,40 (92) (103/167)	13,00	104	1.352,00	2,10	3,73
	752000505 - BASE CARIMBO AUTMATICO 4,70 X 1,80 (92) (103/167)	12,00	35	420,00	0,65	4,38
	752000506 - BASE CARIMBO AUTOMATICO 5,80 X 2,20 (92) (103/167)	13,00	57	741,00	1,15	5,53
	752000507 - BASE CARIMBO AUTOMATICO 6,00 X 4,00 (92) (103/167)	15,00	19	285,00	0,44	5,98
	752000508 - BASE BORRACHA CARIMBO AUT 3,80 X 1,40 (92) (103/167)	2,00	1	2,00	0,00	5,98
	752000726 - CARIMBO DATADOR (103,167)	35,50	5	177,50	0,28	6,25
	752000734 - CARIMBO AUTOMATICO MED.3,8X1,6CM (103/167)	24,00	76	1.824,00	2,83	9,09
	752000735 - CARIMBO AUTOMATICO MED.47X18CM(103/167)	27,00	181	4.875,00	7,57	16,66
	752000736 - CARIMBO MED. ACIMA DE 20 ATÉ 30CM(103/167)	29,00	23	667,00	1,04	17,70
	752000738 - CARIMBO AUTOMATICO MED.5,80X2,20(103/107)	29,00	166	4.803,00	7,46	25,16
	752000741 - CARIMBO AUTOMATICO MED.2.60X1,00(103/167)	34,00	34	1.147,00	1,78	26,94
	752000751 - CARIMBO AUTOMATICO MED. 14X38MM (103/167)	24,00	97	2.328,00	3,62	30,56
	752000753 - CARIMBO DATADOR TIPO TANQUE DE METAL (103,167)	5,00	5	25,00	0,04	30,60
	752000754 - CARIMBO NUMERADOR AUTOMATICO(103/167)	608,00	3	1.824,00	2,83	33,43
	752000758 - CARIMBO AUTOMATICO MED.39X59MM (103/167)	29,00	22	638,00	0,99	34,42
	752000759 - CARIMBO AUTOMATICO MED 6,00X4,00CM (103/167)	38,00	129	4.905,00	7,62	42,04
	752000765 - CARIMBO AUTOMATICO EM FOTOPOLIMERO (103/167)	22,00	3	66,00	0,10	42,15
	752000784 - CARIMBO REDONDO AUTOMATICO MEDINDO 2,4 CM (103/167)	34,00	123	4.198,00	6,52	48,67
	752000786 - CARIMBO AUTOMATICO MED. 1,5X7,5CM(103/167)	30,73	247	7.585,00	11,78	60,45
	752000787 - CARIMBO AUTOMATICO MED. 4,1X2,4CM(103/167)	22,00	68	1.506,00	2,34	62,79
	752000796 - CARIMBO AUTOMATICO MED. 7,50 X 3,80 (103/167)	35,00	87	3.061,00	4,76	67,55
	752000797 - CARIMBO AUTOMATICO MED. 3,80 X 1,40 (103/167)	27,95	441	12.323,00	19,15	86,70
	752000798 - CARIMBO DE MADEIRA MED. ATÉ 20CM (103/167)	4,00	2	8,00	0,01	86,71
	752000799 - CARIMBO DE MADEIRA MED. DE 20 A 50CM (103/167)	34,00	18	612,00	0,95	87,66
	752003204 - BORRACHA PARA CARIMBO MED. 15X75 (103,167)	5,00	6	30,00	0,05	87,71
	752003208 - BORRACHA PARA CARIMBO AUT.MED.47X18CM(103/167)	5,00	3	14,00	0,02	87,73
	752003216 - BORRACHA PARA CARIMBO MED. 3,80 X 1,40 (103/167)	5,00	29	144,00	0,22	87,95
	752003309 - REFIL PARA CARIMBO MED. 5,80X2,20CM(103/167)	12,00	136	1.632,00	2,54	90,49
	752003310 - REFIL PARA CARIMBO MED. 3,80X1,40CM (103/167)	10,00	156	1.560,00	2,42	92,91
	752003313 - REFIL PARA CARIMBO 6X4CM²(103/167)	15,00	30	450,00	0,70	93,61
	752003314 - REFIL DE REPOSIÇÃO PARA CARIMBO1,5X7,5²(103/167)	15,00	62	930,00	1,44	95,05
	752003315 - REFIL DE REPOSIÇÃO PARA CARIMBO 32X32(103/167)	5,00	30	150,00	0,23	95,29
	752003316 - REFIL DE REPOSIÇÃO PARA CARIMBO 41X24(103/167)	10,00	60	600,00	0,93	96,22
	752003318 - REFIL PARA CARIMBO REDONDO 2,4CM (103/167)	15,00	97	1.460,00	2,27	98,49
	752003320 - REFIL PARA CARIMBO AUTOMÁTICO 32X50CM (103/167)	12,00	43	510,00	0,79	99,28
	752003322 - REFIL REFIL MED. 3,80X7,50CM	15,00	8	115,00	0,18	99,46
	752004001 - CARIMBO AUTOMÁTICO MED. 4,00X4,00CM (103/167)	22,00	14	298,00	0,46	99,92
	752004002 - CARIMBO AUTOMÁTICO MED. 3,20X5,00CM (103/167)	30,00	2	50,00	0,08	100,00
	Sub-total			64.363,50	100,00	

Apêndice 3.3 – Material de Consumo - Entradas

Entradas - Material de Consumo - 2014						
Suprimento de Fundos	632000110 - AQUISICAO FEITA ATRAVES DE SUPRIMENTO DE FUNDOS - CONTA 26 (103,167)			6.303,28	31,68	31,68
	632000108 - AQUISICAO FEITA ATRAVES DE SUPRIMENTO DE FUNDOS - CONTA 24(103,167)			5.314,79	26,71	58,39
	632000104 - AQUISICAO FEITA ATRAVES DE SUPRIMENTO DE FUNDOS - CONTA 16(103,167)			2.259,90	11,36	69,75
	632000119 - AQUISICAO FEITA ATRAVES DE SUPRIMENTO DE FUNDOS - CONTA 01(103,167)			1.567,96	7,88	77,63
	632000109 - AQUISICAO FEITA ATRAVES DE SUPRIMENTO DE FUNDOS - CONTA 25(103,167)			1.088,10	5,47	83,09
	632000105 - AQUISICAO FEITA ATRAVES DE SUPRIMENTO DE FUNDOS - CONTA 21(103,167)			1.009,96	5,08	88,17
	632000115 - AQUISICAO FEITA ATRAVES DE SUPRIMENTO DE FUNDOS - CONTA 07(103,167)			455,00	2,29	90,46
	834500102 - AQUISICAO FEITA ATRAVES DE SUPRIMENTO DE FUNDO CONTA 50 (103,167)			449,70	2,26	92,72
	632000106 - AQUISICAO FEITA ATRAVES DE SUPRIMENTO DE FUNDOS - CONTA 17(103,167)			323,78	1,63	94,34
	632000114 - AQUISICAO FEITA ATRAVES DE SUPRIMENTO DE FUNDOS - CONTA 04(103,167)			233,00	1,17	95,51
	632000124 - AQUISICAO FEITA ATRAVES DE SUPRIMENTO DE FUNDOS - CONTA 27(103,167)			200,00	1,01	96,52
	632000116 - AQUISICAO FEITA ATRAVES DE SUPRIMENTO DE FUNDOS - CONTA 19(103,167)			195,30	0,98	97,50
	632000112 - AQUISICAO FEITA ATRAVES DE SUPRIMENTO DE FUNDOS - CONTA 29(103,167)			184,00	0,92	98,43
	632000122 - AQUISICAO FEITA ATRAVES DE SUPRIMENTO DE FUNDOS - CONTA 44(103,167)			150,00	0,75	99,18
	632000111 - AQUISICAO FEITA ATRAVES DE SUPRIMENTO DE FUNDOS - CONTA 28(103,167)			101,60	0,51	99,69
	632000107 - AQUISICAO FEITA ATRAVES DE SUPRIMENTO DE FUNDOS - CONTA 20(103,167)			40,00	0,20	99,89
	632000117 - AQUISICAO FEITA ATRAVES DE SUPRIMENTO DE FUNDOS - CONTA 22(103,167)			21,70	0,11	100,00
	Sub-total			19.898,07	100,00	
Manutenção	254000513 - PLACA EM AÇO ESCOVADO, PARA IDENTIFICAÇÃO DE SALAS, MED. 30X10CM (103,167)	30,00	22	660,00	2,00	2,00
	254001303 - ADESIVO EM VINIL PARA PLACAS DE IDENTIFICAÇÃO(103/167)	300,00	2	600,00	1,82	3,81
	254001601 - LETRAS DE IDENTIFICAÇÃO EM ALUCOBOND, COMPOSTO DE ALUMINIO E PVC(103/167)	393,00	14	5.502,00	16,65	20,46
	254001602 - LETRAS DE IDENTIFICAÇÃO, EM ALUCOBOND, COMPOSTO DE ALUMÍNIO, DE 20 CM (103,167)	441,00	2	882,00	2,67	23,13
	413000402 - COMPRESSOR PARA AR CONDICIONADO I(103,167)	1.987,90	4	7.951,60	24,07	47,20
	424000237 - EXTINTOR DE INCENDIO CO2 6KG(103/167)	120,00	3	360,00	1,09	48,29
	424000238 - EXTINTOR DE INCENDIO AGUA PRESSURIZADA (APM) 10LT(103/167)	30,00	2	60,00	0,18	48,47
	424000243 - EXTINTOR DE INCENDIO PQS08KG(103/167)	55,00	4	220,00	0,67	49,14
	424000247 - EXTINTOR DE INCENDIO CO² - 06KG(167/103)	130,00	9	1.130,00	3,42	52,56
	424000254 - EXTINTOR DE INCENDIO AGUA PRESSURIZADA 10LT(103/167)	35,00	22	780,00	2,36	54,92
	424000257 - EXTINTOR DE INCENDIO CO² - 04 KG.(103/167)	75,00	4	300,00	0,91	55,83
	424000260 - EXTINTOR DE INCENDIO PQSM 6KG(103/167)	70,00	2	140,00	0,42	56,25
	424000802 - CARGA PARA EXTINTORES DE INCÊNDIO (103/167)	770,00	1	770,00	2,33	58,58
	424000803 - CARGA PARA EXTINTORES DE INCENDIO TIPO CO2 06KG (103/167)	60,00	10	600,00	1,82	60,39
	424000804 - CARGA PARA EXTINTORES TIPO AGM 10LTS (103/167)	20,00	52	1.040,00	3,15	63,54
	424000805 - CARGA PARA EXTINTORES TIPO PQS 04KG (103/167)	30,00	7	210,00	0,64	64,18
	424000806 - CARGA PARA EXTINTORES TIPO PQS 06KG (103/106)	40,00	36	1.455,00	4,40	68,58
	424000807 - CARGA PARA EXTINTORES TIPO PQS 08KG (103/167)	50,00	1	50,00	0,15	68,73
	534001301 - JOGO DE FERRAMENTAS DNS PRECISION (103/167)	124,16	1	124,16	0,38	69,11
	567002101 - CASCALHO CASCALHO FINO E SECO (103/167)	16,25	60	975,00	2,95	72,06
	593500107 - CONECTOR CABO PAR TRANÇADO (103/167)	12,47	15	187,05	0,57	72,63
	593500108 - CONECTOR TELEFONICO FEMEA(103/167)	8,50	330	2.805,00	8,49	81,11
	593500111 - CONECTOR RJ 45 - MACHO(103/167)	1,80	100	180,00	0,54	81,66
	593500320 - TOMADA COMPLETA, ELETRICA 2P + T, EM PVC, COMPOSTO COM CAIXA, ESPELHO E ACESSORIOS(103/1	6,90	350	2.415,00	7,31	88,97
	614501213 - CABO FLEXIVEL ELETRICO 750V 10MM (103/167)	3,71	300	1.113,00	3,37	92,34
	624000241 - LAMPADA FLUORESCENTE 40W (103/167)	4,30	100	430,00	1,30	93,64
	625000122 - REATOR PARA 2 LAMPADAS 2X40W(103/167)	17,30	100	1.730,00	5,24	98,87
	650504402 - SOLUCAO FONTE COMPONENTE ACIDO CITRICO COR AZUL (103/167)	4,40	5	22	0,07	98,94
	951500202 - PLACA DE IDENTIFICAÇÃO EM ALUMINIO(103/167)	6,48	54	350	1,06	100,00
	Sub-total			33.041,81	100,00	
Total				1.558.327,47		



BENS MÓVEIS PERMANENTES - ENTRADA - FINAL DO EXERCÍCIO DE 2014 - Ed. Sede I

DESCRIÇÃO	QUANT.	VALOR UNIT. MÉDIO(R\$)	VALOR BRUTO. (R\$)	ITEM COM CRITÉRIOS DE SUSTENTABILIDADE
APARELHOS E EQUIPAMENTOS DE COMUNICAÇÃO	4		14.484,66	
APARELHO TELEFONICO CELULAR	3	1.101,71	3.305,13	
SISTEMA GATEWAY	1	11.179,53	11.179,53	
EQUIPAMENTOS PARA ÁUDIO, VÍDEO E FOTO	20		26.741,11	
CAIXA ACUSTICA	1	1.644,00	1.644,00	
CAMERA MICROFILMADORA	2	2.800,00	5.600,00	
CANOPLA - ACESSORIO	3	128,50	385,50	
GRAVADOR DE SOM	3	1.653,85	4.961,55	
MICROFONE	2	1.002,00	2.004,00	
MICROFONE SEM FIO	3	1.005,70	3.017,10	
REFLETOR PARA FILMAGEM	2	394,95	789,90	
TELEVISOR	1	6.300,00	6.300,00	
TRIPE PARA CAIXA ACUSTICA	1	1.266,00	1.266,00	
TRIPE PARA MAQUINA CINEMATOGRAFICA	2	386,53	773,06	
MAQ., UTENSILIOS E EQUIP. DIVERSOS	2		2.576,00	
CONTAINER PARA LIXO	2	1.288,00	2.576,00	
EQUIP. DE PROCESSAMENTO DE DADOS	224		135.336,20	
CPU /GABINETE	3	385,95	1.157,85	
IMPRESSORA LASER	1	469,26	469,26	
IMPRESSORA MULTIFUNCIONAL	1	600,06	600,06	
MICROCOMPUTADOR	1	1.408,99	1.408,99	
MICROCOMPUTADOR	114	473,81	54.014,30	
MONITOR DE VIDEO	71	154,21	10.948,90	
MONITOR DE VIDEO POLICROMATICO	12	167,71	2.012,48	
MONITOR DE VIDEO.	7	169,36	1.185,52	
SCANNER	8	3.419,64	27.357,12	
SCANNER PORTATIL	1	242,93	242,93	
SERVIDOR DE REDE	2	17.950,00	35.900,00	
TECLADO	3	12,93	38,79	
MAQ. E EQUIPAMENTOS DE ESCRITÓRIO	2		187,82	
CALCULADORA ELETRICA	2	93,91	187,82	
MOBILIÁRIO EM GERAL	59		30.222,00	
ARMARIO ALTO EM MADEIRA	1	600,00	600,00	
ARMARIO BAIXO EM MADEIRA	7	400,00	2.800,00	
CONJUNTO DE MESAS	12	800,00	9.600,00	
GAVETEIRO EM MADEIRA	13	318,00	4.134,00	
GAVETEIRO MOVEL EM MADEIRA	16	318,00	5.088,00	
MESA EM MADEIRA	9	800,00	7.200,00	
MESA REDONDA PARA REUNIAO	1	800,00	800,00	
TOTAL GERAL	311		209.547,79	

BENS MÓVEIS PERMANENTES - INVENTÁRIO - FINAL DO EXERCÍCIO DE 2014 - Ed. Sede I						
DESCRIÇÃO	QUANT.	VALOR UNIT(R\$)	VALOR BRUTO. (R\$)	VALOR LÍQUIDO	DEPRECIÇÃO	ITEM COM CRITÉRIOS DE SUSTENTABILIDADE
APARELHOS DE MEDIÇÃO	6		2.672,11	2.541,30	130,81	
BALANCA DE PRATO	1	1.195,00	1.195,00	1.195,00	-	
BALANÇA DE USO DOMESTICO DE BALCAO	1	469,90	469,90	429,95	39,95	
BALANÇA MECANCIA	1	649,00	649,00	558,14	90,86	
MULTIMETRO ANALOGICO	2	130,11	260,21	260,21	-	
MULTIMETRO DIGITAL	1	98,00	98,00	98,00	-	
APARELHOS E EQUIPAMENTOS DE COMUNICAÇÃO	420		175.267,40	65.072,82	110.194,58	
ANTENA PARABOLICA	1	99,00	99,00	19,80	79,20	
APARELHO BADISCO	1	165,00	165,00	95,70	69,30	
APARELHO HEADSET	4	137,00	548,00	168,97	379,03	
APARELHO TELEFONE	1	125,82	125,82	112,38	13,44	
APARELHO TELEFONICO CELULAR	15	497,09	7.456,29	5.022,69	2.433,60	
APARELHO TELEFONICO COM DISCO	1	10,00	10,00	2,00	8,00	
APARELHO TELEFONICO COM TECLAS	277	39,47	10.934,44	4.596,12	6.338,32	
APARELHO TELEFONICO DIGITAL COM VISOR	21	470,52	9.881,00	2.392,70	7.488,30	
APARELHO TELEFONICO SEM FIO	22	110,73	2.436,06	1.432,00	1.004,06	
BLOQUEADOR DE LINHA TELEFONICA	7	48,97	342,76	68,56	274,20	
CARTAO DE EXPANSAO	1	760,00	760,00	152,00	608,00	
CARTAO DE TRONCO	9	475,33	4.278,00	855,60	3.422,40	
CENTRAL TELEFONICA	3	27.678,00	83.034,01	19.206,10	63.827,91	
DECODER PARA TV POR ASSINATURA	1	330,00	330,00	66,00	264,00	
KIT TRANSCPTOR DE COMUNICAÇÃO	1	99,00	99,00	19,80	79,20	
MESA OPERADORA	1	1.285,00	1.285,00	548,27	736,73	
MODULO DE EXPANSAO	1	69,00	69,00	13,80	55,20	
MODULO TRONCO DE LINHAS	2	544,00	1.088,00	217,60	870,40	
MODULO TRONCO DE RAMAIS	1	990,00	990,00	198,00	792,00	
PLACA PARA CENTRAL TELEFONICA	1	1.000,00	1.000,00	200,00	800,00	
SISTEMA GATEWAY	1	11.179,53	11.179,53	11.179,53	-	
TRANSCPTOR PARA FAC-SIMILE	48	815,76	39.156,49	18.505,20	20.651,29	
APARELHOS UTENSILIOS DOMÉSTICOS	193		128.439,70	107.860,51	20.579,19	
BOTIJAO PARA GAS 13 KG	11	20,58	226,41	226,41	-	
CAFETEIRA ELETRICA	4	2.080,00	8.320,00	7.571,20	748,80	
CAFETEIRA ELETRICA INDUSTRIAL	1	266,50	266,50	266,50	-	
CAFETEIRA ELETRICA SEMI-INDUSTRIAL	25	1.164,39	29.109,63	23.254,03	5.855,60	
CAFETEIRA ELETRICA TIPO DOMESTICA	1	115,60	115,60	115,60	-	
CIRCULADOR DE AR	25	289,80	7.244,97	4.665,69	2.579,28	
CLIMATIZADOR	1	275,00	275,00	254,40	20,60	
CONDICIONADOR DE AR DE PAREDE	6	1.173,06	7.038,38	4.219,16	2.819,22	
CONDICIONADOR DE AR PORTATIL	5	671,08	3.355,40	3.355,40	-	
CORTADOR DE FRIOS ELETRICO	1	393,00	393,00	393,00	-	
ESCADA DEGRAUS	2	48,30	96,60	96,60	-	
ESTERILIZADOR DE XICARAS/BULE	1	181,00	181,00	181,00	-	
EXTRATOR DE SUCO TIPO DOMESTICO	1	58,00	58,00	58,00	-	
FAQUEIRO EM ACO INOX	3	754,96	2.264,89	2.008,39	256,50	
FOGAO A GAS	1	296,00	296,00	296,00	-	
FOGAO ELETRICO	6	288,05	1.728,31	1.728,31	-	
FORNO DE MICROONDAS	29	323,20	9.372,80	8.643,06	729,74	
FORNO ELETRICO	7	228,71	1.600,98	1.600,98	-	
GELADEIRA /FRIGOBAR	7	558,14	3.907,00	2.840,56	1.066,44	
GELADEIRA DOMESTICA	34	1.152,02	39.168,53	32.665,52	6.503,01	
LIQUIDIFICADOR DOMESTICO	3	59,39	178,18	178,18	-	
MAQUINA DE FABRICAR GELO	1	5.000,00	5.000,00	5.000,00	-	
PEGADOR EM AÇO INOX	2	0,01	0,02	0,02	-	
UMIDIFICADOR DE AR	16	515,16	8.242,50	8.242,50	-	

Apêndice 4.2 – Bens Permanentes – Inventário – Sede I

COLEÇÃO E MATERIAIS BIBLIOGRÁFICOS	1.258		80.913,13	80.913,13	-
COLECAO	4	195,30	781,18	781,18	-
LIVRO	1.250	62,90	78.626,95	78.626,95	-
MAPA DO BRASIL	4	376,25	1.505,00	1.505,00	-
EQUIPAMENTO PROTEÇÃO SEGURANÇA E SOCORRO	58		6.602,99	6.067,41	535,58
COFRE EM ACO DE CHAO	2	426,50	853,00	853,00	-
DEMARCADOR DE AREA	12	258,33	3.099,96	3.099,96	-
ESGUICHO VASAO	1	0,01	0,01	0,01	-
EXTINTOR DE INCENDIO CO2	2	0,01	0,02	0,02	-
SINALIZADOR DE GARAGEM	40	18,00	720,00	720,00	-
SISTEMA DE CIRUCUITO FECHADO	1	1.930,00	1.930,00	1.394,42	535,58
MAQ. E EQUIP. DE NATUREZA INDUSTRIAL	1		872,00	174,40	697,60
ENCERADEIRA SEMI INDUSTRIAL	1	872,00	872,00	174,40	697,60
MAQ. E EQUIPAMENTOS ENERGÉTICOS	268		29.700,76	28.261,96	1.438,80
CARREGADOR DE PILHA	10	47,65	476,50	476,50	-
ESTABILIZADOR DE VOLTAGEM	214	113,84	24.361,14	22.922,34	1.438,80
TRANSFORMADOR DE VOLTAGEM	44	110,53	4.863,12	4.863,12	-
MÁQUINAS E EQUIPAMENTOS GRÁFICOS	35		60.228,07	59.345,62	882,45
ENCADERNADORA MANUAL PARA ESPIRAL	1	530,00	530,00	530,00	-
FRAGMENTADORA DE PAPEL	17	524,85	8.922,50	8.040,05	882,45
GRAMPEADOR DE PAPEIS	3	1.395,00	4.185,00	4.185,00	-
GUILHOTINA INDUSTRIAL PARA PAPEL	3	6.405,56	19.216,67	19.216,67	-
GUILHOTINA MANUAL	3	462,67	1.388,00	1.388,00	-
MAQUINA PERFURADORA DE PAPEIS	6	3.953,33	23.720,00	23.720,00	-
PERFURADOR DE PAPEL SEMI-INDUSTRIAL	1	1.535,00	1.535,00	1.535,00	-
PLASTIFICADORA DE DOCUMENTOS	1	730,90	730,90	730,90	-
EQUIPAMENTOS PARA ÁUDIO, VÍDEO E FOTO	375		272.482,83	238.945,87	33.536,96
AMPLIFICADOR DE SOM	1	267,00	267,00	267,00	-
APARELHO DE SOM MICRO-SYSTEM	3	186,60	559,80	521,26	38,54
APARELHO DE VIDEO CASSETTE	8	254,83	2.038,65	2.038,65	-
BANDEJA DE BATERIA	1	570,19	570,19	570,19	-
BATERIA FLASH	11	156,39	1.720,30	1.392,60	327,70
CAIXA ACUSTICA	9	551,56	4.964,00	4.568,14	395,86
CAMERA FOTOGRAFICA	33	766,15	25.282,91	22.444,66	2.838,25
CAMERA MICROFILMADORA	5	1.463,36	7.316,80	7.316,80	-
CANOPLA - ACESSORIO	3	128,50	385,50	376,86	8,64
CARTAO DE MEMORIA	3	167,15	501,46	416,78	84,68
CHAVE SELETORA	2	212,00	424,00	368,56	55,44
COLUNA DE SOM	1	150,00	150,00	150,00	-
DVD PLAYER	25	130,25	3.256,25	3.139,69	116,56
FILMADORA DE VIDEO	3	462,78	1.388,35	1.164,67	223,68
FILTRO UV	2	166,50	333,00	333,00	-
FLASH ELETRONICO	3	1.405,17	4.215,50	3.695,82	519,68
FONE DE OUVIDO	4	105,00	420,00	420,00	-
GRAVADOR DE SOM	3	1.653,85	4.961,55	4.960,27	1,28
GRAVADOR DE SOM MICRO DIGITAL	14	1.094,14	15.318,00	15.318,00	-
GRAVADOR DE SOM PARA FITA CASSETTE	1	99,00	99,00	99,00	-
LENTE OBJETIVA	4	8.083,08	32.332,30	25.681,15	6.651,15
MESA DE SOM	3	1.789,66	5.368,98	3.874,90	1.494,08
MICROFONE	2	1.002,00	2.004,00	1.973,94	30,06
MICROFONE DE MESA	16	136,99	2.191,80	1.884,00	307,80
MICROFONE DE PEDESTAL	2	588,50	1.177,00	903,56	273,44
MICROFONE SEM FIO	8	934,19	7.473,50	6.871,04	602,46
MP3 PLAYER	38	89,36	3.395,75	3.395,75	-
MP4 IPOID	1	629,30	629,30	629,30	-
MP4 PLAYER	80	111,25	8.900,10	8.900,10	-
PROJETOR DE SLIDES	1	1.026,00	1.026,00	664,33	361,67
PROJETOR MULTIMIDIA TIPO DATA SHOW	32	2.575,77	82.424,60	68.551,04	13.873,56
RADIO AM/FM PORTATIL	3	25,00	75,00	75,00	-
RADIO GRAVADOR	1	20,00	20,00	20,00	-
REFLETOR PARA FILMAGEM	2	394,95	789,90	778,06	11,84
TELA PARA PROJECAO	4	782,25	3.129,00	3.129,00	-
TELA PARA PROJECAO RETRATIL	2	348,00	696,00	487,20	208,80
TELEVISOR	1	6.300,00	6.300,00	6.300,00	-
TELEVISOR EM CORES	34	1.058,76	35.997,78	30.995,46	5.002,32
TRANSCRIBER DE COMUNICAÇÃO	1	1.690,00	1.690,00	1.690,00	-
TRIFE PARA CAIXA ACUSTICA	1	1.266,00	1.266,00	1.247,01	18,99
TRIFE PARA MAQUINA CINEMATOGRAFICA	2	386,53	773,06	773,06	-
TRIFE PARA MAQUINA FOTOGRAFICA	2	325,25	650,50	560,02	90,48

Apêndice 4.3 – Bens Permanentes – Inventário – Sede I

MAQ., UTENSÍLIOS E EQUIP. DIVERSOS	136		74.141,92	72.549,23	1.592,69
BEBEDOURO DE AGUA TIPO GARRAFAO	27	304,68	8.226,26	6.730,17	1.496,09
CONDICIONADOR DE AR DE PAREDE	23	1.092,19	25.120,37	25.120,37	-
CONDICIONADOR DE AR DE TETO	2	3.339,80	6.679,60	6.679,60	-
CONTAINER PARA LIXO	13	1.179,68	15.335,89	15.239,29	96,60
LIXEIRA COLETA SELETIVA	18	439,00	7.902,00	7.902,00	-
MALETA EXECUTIVA	1	421,40	421,40	421,40	-
MAQUINA LUSTRADORA DE SAPATOS	4	755,00	3.020,00	3.020,00	-
PISTOLA APLICADORA	1	60,00	60,00	60,00	-
VENTILADOR DE COLUNA/PEDESTAL	1	199,80	199,80	199,80	-
VENTILADOR TIPO TORRE	46	156,01	7.176,60	7.176,60	-
EQUIP. DE PROCESSAMENTO DE DADOS	5.920		5.874.076,20	2.094.079,14	3.779.997,06
AVISION DE MESA	3	3.850,00	11.550,00	1.155,00	10.395,00
CAIXA MULTIMIDIA AMPLIFICADA	1	177,89	177,89	17,79	160,10
COLETOR DE DADOS PORTATIL	4	2.772,88	11.091,50	3.549,50	7.542,00
COMUTADOR PARA REDE DE MICROCOMPUTADOR (SWITCH)	14	16.785,20	234.992,85	99.168,24	135.824,61
CPU /GABINETE	1.370	831,72	1.139.452,71	439.421,96	700.030,75
DISCO RIGIDO	13	163,92	2.130,95	1.363,37	767,58
GABINETE DE ARMAZENAMENTO	5	145.490,00	727.450,00	225.509,50	501.940,50
GABINETE GABINETE	2	220,00	440,00	281,60	158,40
HUB	9	163,06	1.467,55	148,85	1.318,70
IMPRESSORA JATO DE TINTA	7	411,14	2.877,97	287,80	2.590,17
IMPRESSORA LASER	81	1.099,21	89.035,97	18.634,58	70.401,39
IMPRESSORA MATRICIAL	1	100,52	100,52	10,05	90,47
IMPRESSORA MULTIFUNCIONAL	94	416,14	39.116,94	13.024,86	26.092,08
LEITORA DE CARTOES	1	316,80	316,80	31,68	285,12
LEITORA PORTATIL DE CODIGO DE BARRAS	81	361,29	29.264,14	6.937,16	22.326,98
LEITORA PORTATIL E COLETOR DE DADOS	3	3.720,00	11.160,00	1.116,00	10.044,00
MICROCOMPUTADOR	1	1.408,99	1.408,99	1.239,92	169,07
MICROCOMPUTADOR	293	1.334,36	390.967,72	278.936,64	112.031,08
MICROCOMPUTADOR PORTATIL NOTEBOOK	236	1.533,26	361.848,69	108.933,65	252.915,04
MICROCOMPUTADOR PORTATIL PENTIUM	8	5.298,38	42.387,00	4.238,70	38.148,30
MODEM DE COMUNICACAO	3	32,22	96,67	20,76	75,91
MONITOR DE VIDEO	71	154,21	10.948,90	10.620,54	328,36
MONITOR DE VIDEO POLICROMATICO	2.124	211,50	449.235,74	185.627,77	263.607,97
MONITOR DE VIDEO.	7	169,36	1.185,52	1.149,96	35,56
RACK PARA SERVIDOR	2	3.069,00	6.138,00	1.980,00	4.158,00
ROTEADOR PARA REDE DE MICROCOMPUTADORES	61	2.377,63	145.035,20	105.554,21	39.480,99
SCANNER	8	3.419,64	27.357,12	24.484,72	2.872,40
SCANNER DE MESA	113	4.272,74	482.819,08	149.685,75	333.133,33
SCANNER PORTATIL	2	133,28	266,55	245,10	21,45
SERVIDOR DE REDE	2	17.950,00	35.900,00	31.053,50	4.846,50
SERVIDOR DE REDE (NETSERVER)	17	30.452,91	517.699,51	81.548,97	436.150,54
SISTEMA DE ARMAZENAMENTO	1	145.490,00	145.490,00	27.643,10	117.846,90
SWITCH	1	19.174,00	19.174,00	13.997,02	5.176,98
SWITCHING CONCENTRADOR	104	7.973,78	829.272,87	182.728,73	646.544,14
TECLADO	3	12,93	38,79	35,84	2,95
TECLADO PARA MICRO/TERMINAL	1.172	7,66	8.980,06	2.740,32	6.239,74
UNIDADE CONTROLADORA DE DISCO	2	48.600,00	97.200,00	70.956,00	26.244,00
MAQ. E EQUIPAMENTOS DE ESCRITÓRIO	31		19.290,77	17.628,78	1.661,99
AP.ROTULADOR	1	659,00	659,00	579,96	79,04
APONTADOR DE LAPIS ELETRICO	1	184,00	184,00	184,00	-
APONTADOR DE LAPIS MANUAL	1	31,60	31,60	31,60	-
ARQUIVO DE MESA PARA DISQUETE	3	2,94	8,82	8,82	-
CALCULADORA ELETRICA	2	93,91	187,82	185,00	2,82
CALCULADORA ELETRONICA	10	225,17	2.251,72	2.251,72	-
FRAGMENTADORA DE PAPEL	7	1.680,43	11.763,00	10.800,87	962,13
MAQUINA DE ESCREVER ELETRONICA	1	998,00	998,00	998,00	-
RELOGIO TIPO PROTOCOLADOR	3	1.063,33	3.190,00	2.572,00	618,00
ROTULADOR MANUAL	2	8,41	16,81	16,81	-

Apêndice 4.4 – Bens Permanentes – Inventário – Sede I

MAQUINAS E FERRAMENTAS DE OFICINA	4		146,13	146,13	-
ARCO DE SERRA	1	11,13	11,13	-	11,13
ESMERIL DE BANCADA	1	61,00	61,00	-	61,00
REBITADOR MANUAL	1	34,00	34,00	-	34,00
TORNO DE BANCADA	1	40,00	40,00	-	40,00
MOBILIÁRIO EM GERAL	8.046		3.554.049,65	1.761.727,17	1.792.322,48
ABAJOUR DE MESA	2	0,01	0,02	-	13,80
ARMARIO ALTO EM ACO	28	353,14	9.887,89	2.937,00	6.950,89
ARMARIO ALTO EM MADEIRA	844	414,60	349.920,49	149.777,64	200.142,85
ARMARIO BAIXO EM MADEIRA	646	248,39	160.459,63	74.090,75	86.368,88
ARMARIO EM ACO PARA VESTUARIO	4	305,25	1.221,00	122,10	1.098,90
ARMARIO EM MADEIRA	124	451,56	55.994,01	38.296,46	17.697,55
ARMARIO SUSPENSO EM ACO	1	45,00	45,00	4,50	40,50
ARMARIO SUSPENSO EM MADEIRA	1	340,00	340,00	34,00	306,00
ARQUIVO DE MESA PARA DISQUETE	1	8,80	8,80	0,88	7,92
ARQUIVO EM ACO COM 04 GAVETAS	26	266,51	6.929,31	1.570,34	5.358,97
BALCAO EM MADEIRA	2	9.404,52	18.809,03	13.042,60	5.766,43
BANCO ALTO TIPO CAIXA EM MADEIRA	1	0,01	0,01	5,50	5,49
Banco TIPO ESCADA, C/2 DEGRAUS, USO EM BIBLIOTECA	2	29,78	59,56	5,96	53,60
BITUQUEIRA DE CHAO MOVEL	4	270,00	1.080,00	958,48	121,52
CABIDEIRO DE COLUNA EM MADEIRA	264	107,67	28.423,73	4.836,90	23.586,83
CADEIRA	2	485,00	970,00	860,80	109,20
CADEIRA FIXA EM COURVIM	242	76,51	18.514,87	6.312,96	12.201,91
CADEIRA FIXA EM MADEIRA	21	99,82	2.096,13	552,80	1.543,33
CADEIRA FIXA EM PLASTICO	1	20,00	20,00	2,00	18,00
CADEIRA FIXA EM TECIDO	1	38,98	38,98	3,90	35,08
CADEIRA FIXA EM VINIL	33	71,70	2.366,05	278,85	2.087,20
Cadeira GIRATORIA	76	461,91	35.105,00	30.363,62	4.741,38
CADEIRA GIRATORIA EM COURVIM	735	269,93	198.398,80	84.966,92	113.431,88
CADEIRA GIRATORIA EM TECIDO	38	82,82	3.147,00	314,70	2.832,30
CADEIRA GIRATORIA EM VINIL	255	150,60	38.404,07	9.698,58	28.705,49
CADEIRA GIRATORIA PARA DIGITADOR	46	494,00	22.724,00	16.077,00	6.647,00
CADEIRA UNIVERSITARIA	75	118,19	8.864,10	938,01	7.926,09
CAVALETE EM MADEIRA	1	0,01	0,01	3,53	3,52
CAVALETE PARA FLIP-SHART	3	71,48	214,44	101,08	113,36
CLAVICULARIO EM ALUMINIO	3	251,33	754,00	81,79	672,21
COFRE EM ACO DE CHAO	2	3.226,00	6.452,00	645,20	5.806,80
COFRE EM ACO PARA DISCOS E FITAS MAGNETICAS	1	2.018,01	2.018,01	201,80	1.816,21
COFRE EM PVC RIGIDO	1	3.226,00	3.226,00	322,60	2.903,40
CONJUNTO DE MESAS	12	800,00	9.600,00	9.024,00	576,00
DESCANSO PARA PÉS	137	60,17	8.243,60	4.972,40	3.271,20
ESCADA COMUM	8	97,47	779,72	105,25	674,47
ESCRIVANINHA EM MADEIRA	2	182,00	364,00	36,40	327,60
ESPELHO EM MOLDURA	6	34,72	208,30	20,83	187,47
ESPELHO EM MOLDURADO PARA RESIDENCIA	1	17,40	17,40	1,74	15,66
ESTAÇÃO DE TRABALHO	381	837,09	318.930,09	135.165,41	183.764,68
ESTACAO DE TRABALHO FORMATO EM "I"	7	3.571,75	25.002,25	5.686,66	19.315,59
ESTACAO DE TRABALHO FORMATO EM U	46	2.457,85	113.061,00	25.805,32	87.255,68
ESTAÇÃO DE TRABALHO P/ 01 LUGAR FORMATO EM "L"	201	751,52	151.055,15	81.641,41	69.413,74
ESTAÇÃO DE TRABALHO P/ 02 LUGARES PARA 02 LUGARES EM FORMA	67	1.935,06	129.649,32	79.714,13	49.935,19
ESTAÇÃO DE TRABALHO PARA 04 LUGARES PARA 04 LUGARES EM FORA	63	3.806,91	239.835,25	152.970,90	86.864,35
ESTAÇÃO PARA FUNCIONARIO	346	861,07	297.930,00	176.533,83	121.396,17
ESTANTE EM ACO	132	100,56	13.274,37	4.191,85	9.082,52
ESTANTE EM MADEIRA	8	1.454,06	11.632,48	6.160,52	5.471,96
GAVETEIRO EM MADEIRA	323	175,69	56.746,62	26.110,20	30.636,42
GAVETEIRO MOVEL EM MADEIRA	842	238,68	200.964,71	82.475,93	118.488,78
MASTRO PARA BANDEIRA EM MADEIRA	5	96,00	480,00	188,40	291,60
MESA AUXILIAR	1	375,00	375,00	37,50	337,50
MESA DE CANTO	4	68,06	272,24	27,24	245,00
MESA DE CENTRO EM MADEIRA	16	145,33	2.325,20	1.404,56	920,64
MESA DE CENTRO EM METAL	2	0,01	0,02	64,98	64,96
MESA DE CENTRO EM VIDRO	2	296,01	592,01	486,92	105,09
MESA DE CHEFIA	5	720,00	3.600,00	2.492,99	1.107,01
MESA EM MADEIRA	87	445,82	38.786,00	23.610,74	15.175,26

Apêndice 4.5 – Bens Permanentes – Inventário – Sede I

MESA EM MADEIRA COM 03 GAVETAS	14	233,29	3.266,00	387,80	2.878,20
MESA EM MADEIRA COM 06 GAVETAS	1	290,00	290,00	29,00	261,00
MESA EM MADEIRA REVESTIDO EM LAMINADO	1	124,00	124,00	12,40	111,60
MESA LATERAL EM MADEIRA	5	34,80	174,02	32,60	141,42
MESA PARA COPA E COZINHA	2	380,00	760,00	76,00	684,00
MESA PARA ESCRITORIO EM MADEIRA	36	325,58	11.721,03	5.510,18	6.210,85
MESA PARA ESCRITORIO EM ACO	1	0,01	0,01	128,00	- 127,99
MESA PARA IMPRESSORA	5	22,32	111,58	21,56	90,02
MESA PARA MAQUINA DE ESCREVER EM MADEIRA	5	40,30	201,48	33,49	167,99
MESA PARA MICRO/TERMINAL DE COMPUTADOR	21	156,52	3.287,02	404,85	2.882,17
MESA PARA REUNIAO EM MADEIRA	73	249,62	18.222,13	7.853,55	10.368,58
MESA PARA REUNIAO EM MADEIRA REDONDA	19	317,47	6.032,01	3.831,09	2.200,92
MESA PARA REUNIÃO OVAL	4	617,50	2.470,00	1.517,08	952,92
MESA PARA TELEFONE EM MADEIRA	29	63,57	1.843,64	217,75	1.625,89
MESA PARA TELEFONE EM METAL	1	0,01	0,01	4,98	- 4,97
MESA PROTOCOLO COM ESCANINHO	2	430,00	860,00	427,18	432,82
Mesa REDONDA PARA REUNIAO	1	800,00	800,00	752,00	48,00
POLTRONA	45	480,00	21.600,00	18.846,00	2.754,00
POLTRONA FIXA	8	370,00	2.960,00	2.560,40	399,60
POLTRONA FIXA EM COURO	1	55,22	55,22	5,52	49,70
POLTRONA FIXA EM COURVIM	80	62,15	4.972,22	550,42	4.421,80
POLTRONA FIXA EM TECIDO	4	0,01	0,04	47,04	- 47,00
POLTRONA FIXA ESPALDAR ALTO EM COURVIM	2	128,00	256,00	25,60	230,40
POLTRONA FIXA ESPALDAR MEDIO EM COURVIM	82	265,05	21.734,22	11.472,62	10.261,60
POLTRONA FIXA ESPALDAR MEDIO EM VINIL	42	118,00	4.956,00	658,19	4.297,81
POLTRONA GIRATORIA	93	515,16	47.910,00	41.445,66	6.464,34
POLTRONA GIRATORIA EM COURO	135	455,31	61.466,51	42.691,31	18.775,20
POLTRONA GIRATORIA EM COURVIM	351	877,05	307.845,87	153.379,66	154.466,21
POLTRONA GIRATORIA EM VINIL	3	147,77	443,30	87,60	355,70
POLTRONA GIRATORIA ESPALDAR ALTO EM COURVIM	36	553,66	19.931,60	12.739,69	7.191,91
POLTRONA GIRATORIA ESPALDAR ALTO EM TECIDO	6	1.447,96	8.687,77	3.378,93	5.308,84
POLTRONA GIRATORIA ESPALDAR ALTO EM VINIL	2	150,00	300,00	40,10	259,90
POLTRONA GIRATORIA ESPALDAR MEDIO EM COURVIM	261	453,37	118.329,50	63.812,20	54.517,30
POLTRONA GIRATORIA ESPALDAR MEDIO EM TECIDO	47	769,23	36.154,03	14.107,75	22.046,28
POLTRONA GIRATORIA ESPALDAR MEDIO EM VINIL	9	132,00	1.188,00	163,35	1.024,65
POLTRONA PARA AUDITORIO EM COURVIM	43	648,05	27.866,00	19.101,71	8.764,29
POLTRONA PARA CONJUNTO ESTOFADO EM COURVIM	6	112,79	676,74	92,68	584,06
POLTRONA TIPO MODULO EM COURO	2	0,01	0,02	25,00	- 24,98
POLTRONA TIPO MODULO EM COURVIM	5	50,01	250,03	62,50	187,53
POSTO DE TRABALHO	154	648,86	99.924,50	40.749,38	59.175,12
QUADRO	1	0,01	0,01	19,57	- 19,56
QUADRO COM MOLDURA	17	0,01	0,17	332,69	- 332,52
QUADRO DE AVISO	32	104,27	3.336,65	701,31	2.635,34
QUADRO DECORATIVO	5	0,01	0,05	97,85	- 97,80
QUADRO MAGNETICO	12	157,90	1.894,83	413,49	1.481,34
RACK EM MADEIRA	1	155,95	155,95	15,60	140,35
RACK EM METAL	1	3.500,00	3.500,00	350,00	3.150,00
RELOGIO DATADOR TIPO PROTOCOLO	1	2.450,00	2.450,00	245,00	2.205,00
RELOGIO DE PONTO DIGITAL	1	1.400,00	1.400,00	812,00	588,00
RELOGIO PARA PAREDE	1	5,00	5,00	27,25	- 22,25
SOFA EM COURO	36	419,67	15.108,00	1.596,76	13.511,24
SOFA EM COURVIM	89	935,49	83.258,97	51.421,23	31.837,74
SOFA EM TECIDO	2	391,70	783,40	78,34	705,06
SUPORTE DE TETO	4	388,13	1.552,50	188,07	1.364,43
SUPORTE PARA CPU	2	32,53	65,06	18,50	46,56
SUPORTE PARA FORNO ELETRICO	1	27,77	27,77	14,54	13,23
SUPORTE PARA TECLADO	2	34,24	68,48	18,04	50,44
SUPORTE PARA TV / VIDEO	10	157,06	1.570,64	1.206,74	363,90
TRIBUNA EM ACRILICO	1	985,00	985,00	534,21	450,79

Apêndice 4.6 – Bens Permanentes – Inventário – Sede I

OBRAS DE ARTE	4		580,01	580,01	-
QUADRO DE ARTE (AQUARELA)	4	145,00	580,01	580,01	-
VEÍCULOS EM GERAL	245		48.355,76	44.232,37	4.123,39
CARRINHO AUXILIAR PARA CAFE/CHA	10	848,00	8.480,00	6.699,20	1.780,80
CARRINHO DEPOSITO	3	18,82	56,46	56,46	-
CARRINHO PARA LIMPEZA	3	60,00	180,00	180,00	-
CARRINHO PARA SUBIR ESCADA	2	259,60	519,20	519,20	-
CARRINHO PARA TRANSPORTE DE PROCESSOS	160	103,96	16.633,23	15.204,39	1.428,84
CARRINHO PARA TRANSPORTE DIVERSOS	67	335,62	22.486,87	21.573,12	913,75
PEÇAS NÃO INCORPORÁVEIS A IMOVEIS	54		47.061,38	45.449,61	1.611,77
CORTINA VERTICAL	1	1.480,00	1.480,00	1.480,00	-
PERSIANA VERTICAL	11	3.536,22	38.898,44	38.898,44	-
TAPETE COMUM EM LÃ	41	156,46	6.414,94	4.803,17	1.611,77
TAPETE COMUM EM NYLON	1	268,00	268,00	268,00	-
VEÍCULOS DE TRAÇÃO MECÂNICA	2		129.000,00	107.715,00	21.285,00
VEICULO DE PASSEIO	2	64.500,00	129.000,00	107.715,00	21.285,00
MATERIAL D EUSO DURADOURO	11		551,55	551,55	-
BANDEIRA DO BRASIL	9	49,78	447,98	447,98	-
CRUCIFIXO EM MADEIRA	1	0,01	0,01	0,01	-
KIT DE FERRAMENTAS	1	103,56	103,56	103,56	-
TOTAL GERAL	17.067		10.504.432,36	4.733.842,01	5.770.590,35



BENS MÓVEIS PERMANENTES - ENTRADA- EXERCÍCIO 2014 - Ed. Sede II

DESCRIÇÃO	QUANT.	VALOR UNIT MEDIO(R\$)	VALOR BRUTO. (R\$)	TIPO DE ENTRADA	ITEM COM CRITÉRIOS DE SUSTENTABILIDADE
APARELHOS E EQUIPAMENTOS DE COMUNICAÇÃO	225		30.536,47		
APARELHO TELEFONICO CELULAR	189	146,01	27.596,66		
APARELHO TELEFONICO SEM FIO	33	66,30	2.187,98		
TRANSCCEPTOR PARA FAC-SIMILE	3	250,61	751,83		
EQUIPAMENTOS PARA ÁUDIO, VÍDEO E FOTO	176		49.417,17		
APARELHO DE SOM	3	825,09	2.475,28		
APARELHO MP3	2	40,49	80,98		
CAIXA ACUSTICA	2	327,46	654,91		
CAMERA FOTOGRAFICA	39	172,43	6.724,58		
CAMERA MICROFILMADORA	32	88,15	2.820,86		
DVD PLAYER	52	90,74	4.718,54		
FILMADORA DE VIDEO	4	1.700,00	6.800,00		
GRAVADOR DE DVD-CD	3	144,31	432,93		
GRAVADOR DE SOM	3	85,47	256,41		
MICROFONE	3	973,67	2.921,01		
PROJETOR	10	784,48	7.844,82		
PROJETOR MULTIMIDIA TIPO DATA SHOW	4	829,23	3.316,91		
RADIO AM/FM PORTATIL	10	28,56	285,62		
RETROPROJETOR PORTATIL	1	1.981,35	1.981,35		
TELEVISOR	3	2.522,92	7.568,77		
TELEVISOR EM CORES	5	106,84	534,20		
MÁQUINAS, UTENSÍLIOS E EQUIPAMENTOS DIVERSOS	34		775.781,60		
CONDICIONADOR DE AR	12	63.150,00	757.800,00		
CONDICIONADOR DE AR DE TETO	17	706,52	12.010,80		
CONTAINER PARA LIXO	5	1.194,16	5.970,80		
EQUIPAMENTOS DE PROCESSAMENTO DE DADOS	3656		6.311.230,41		
CPU /GABINETE	36	413,71	14.893,60		
HUB	2	37,10	74,19		
IMPRESSORA LASER	5	242,73	1.213,63		
IMPRESSORA MATRICIAL	3	598,21	1.794,63		
MICROCOMPUTADOR	1	3.800,00	3.800,00		
MICROCOMPUTADOR	2703	147,59	398.941,69		
MICROCOMPUTADOR PORTATIL NOTEBOOK	3	760,89	2.282,68		
MONITOR DE VIDEO	235	196,45	46.165,36		
MONITOR DE VIDEO POLICROMATICO	41	178,71	7.327,29		
MONITOR DE VIDEO	2	169,36	338,72		
RACK PARA SERVIDOR	18	60.425,78	1.087.664,00		
ROTEADOR PARA REDE DE MICROCOMPUTADORES	126	63,55	8.007,10		
SCANNER	17	3.419,64	58.133,88		
SERVIDOR DE REDE (NETSERVER)	3	104,11	312,34		
SISTEMA DE ARMAZENAMENTO	1	1.790.516,00	1.790.516,00		
SISTEMA FIREWALL	2	690.700,00	1.381.400,00		
SWITCHING CONCENTRADOR	424	3.556,58	1.507.990,32		
TECLADO	21	10,77	226,22		
TECLADO PARA MICRO/TERMINAL	13	11,44	148,76		
MÁQUINAS E UTENSÍLIOS DE ESCRITÓRIO	99		5.669,05		
CALCULADORA ELETRICA	96	58,58	5.623,80		
CALCULADORA ELETRONICA	3	15,08	45,25		
MOBILIÁRIO EM GERAL	198		145.948,65		
ARMARIO ALTO EM MADEIRA	17	600,00	10.200,00		
ARMARIO BAIXO EM MADEIRA	30	400,00	12.000,00		
ARMARIO EM MADEIRA	10	282,85	2.828,53		
ARMARIO MADEIRA C/ 2 PORTAS	67	240,06	16.084,02		
ARQUIVO DESLIZANTE	12	4.060,74	48.728,88		
CONJUNTO DE MESAS	1	800,00	800,00		
ESTAÇÃO DE TRABALHO	15	2.124,53	31.867,98		
ESTANTE EM MADEIRA	11	302,03	3.322,33		
GAVETEIRO EM MADEIRA	11	318,00	3.498,00		
GAVETEIRO MOVEL EM MADEIRA	2	318,00	636,00		
MESA EM MADEIRA	15	800,00	12.000,00		
MESA EM MADEIRA REVESTIDO EM LAMINADO	5	476,58	2.382,91		
Mesa REDONDA PARA REUNIAO	2	800,00	1.600,00		
PEÇAS NÃO INCORPORÁVEIS À IMÓVEIS	2	40.674,00	81.348,00		
CARPETE	2	40.674,00	81.348,00		
Total Geral	4.390		7.399.931,35		

Apêndice 4.1.2 – Bens Permanentes – Inventário – Sede II

BENS MÓVEIS PERMANENTES - Ed. Sede II - INVENTÁRIO - EXERCÍCIO 2014						
DESCRIÇÃO	QUANT.	VALOR UNIT(R\$)	VALOR BRUTO. (R\$)	VALOR LÍQUIDO (R\$)	DEPRECIÇÃO	CRITÉRIOS DE SUSTENTABILIDADE
APARELHOS DE MEDIÇÃO	25		17.171,00	15.992,65	1.178,35	
ADIPOMETRO COM MOLA	5	360,00	1.800,00	1.548,00	252,00	
BALANCA ANTROPOMETRICA	2	881,00	1.762,00	1.762,00		
BALANCA DE PLATAFORMA	3	3.070,00	9.210,00	8.730,00	480,00	
BALANCA DE USO DOMESTICO	1	954,90	954,90	954,90		
BALANCA DE USO DOMESTICO DE BALCAO	1	516,60	516,60	472,74	43,86	
MEDIDOR DE DISTANCIA(TRENA)	1	205,00	205,00	205,00	-	
MULTIMETRO DIGITAL	4	139,38	557,50	557,50	-	
PAQUIMETRO DECIMAL	8	270,63	2.165,00	1.762,51	402,49	
APARELHOS E EQUIPAMENTOS DE COMUNICAÇÃO	1.587		523.190,09	188.777,63	334.412,46	
APARELHO HEADSET	13	137,00	1.781,00	730,69	1.050,31	
APARELHO TELEFONE	5	125,82	629,10	561,90	67,20	
APARELHO TELEFONICO CELULAR	216	175,10	37.822,14	33.057,10	4.765,04	
APARELHO TELEFONICO COM TECLAS	938	56,66	53.149,18	25.571,72	27.577,46	
APARELHO TELEFONICO DIGITAL COM VISOR	174	697,66	121.392,00	34.563,40	86.828,60	
APARELHO TELEFONICO SEM FIO	100	73,79	7.378,70	5.551,22	1.827,48	
BANCO DE BATERIAS	1	2.455,00	2.455,00	491,00	1.964,00	
BLOQUEADOR DE LINHA TELEFONICA	55	36,03	1.981,63	840,33	1.141,30	
CENTRAL TELEFONICA	4	4.052,50	16.210,01	5.841,30	10.368,71	
CONSOLE PARA CENTRAL TELEFONICA	1	8.560,00	8.560,00	1.712,00	6.848,00	
FAC-SIMILE	1	451,00	451,00	90,20	360,80	
GABINETE DE EXPANSAO	2	11.330,00	22.660,00	4.532,00	18.128,00	
MICRO PABX	1	4.570,00	4.570,00	914,00	3.656,00	
MODULO DE EXPANSAO	8	69,00	552,00	110,40	441,60	
PLACA DE RAMAL	19	6.355,00	120.745,00	24.149,00	96.596,00	
PLACA DE TRONCO	3	8.323,33	24.970,00	4.994,00	19.976,00	
SISTEMA GATEWAY	1	57.922,00	57.922,00	28.188,71	29.733,29	
TRANSCCEPTOR PARA FAC-SIMILE	41	843,64	34.589,33	15.696,82	18.892,51	
TRANSCCEPTOR UHF/FM	4	1.343,00	5.372,00	1.181,84	4.190,16	
APARELHOS E EQUIP. MED. ODONT. LAB. HOSPITALARES	110		42.159,31	23.468,36	18.690,95	
APARELHO AMALGAMADOR	1	0,01	0,01	32,00	31,99	
APARELHO AMBU	1	57,50	57,50	11,50	46,00	
APARELHO DE MEDIR PRESSAO	10	192,51	1.925,10	973,18	951,92	
APARELHO DE MEDIR PRESSAO DIGITAL	1	230,00	230,00	113,83	116,17	
APARELHO DE NEBULIZACAO	2	80,69	161,37	32,27	129,10	
APARELHO DE PROFILAXIA	2	763,51	1.527,01	1.248,34	278,67	
APARELHO DE RAIO X	1	0,01	240,00	239,99		
APARELHO DESFIBRILADOR	1	10.572,00	10.572,00	5.945,82	4.626,18	
APARELHO ELETROCARDIOGRAFO	1	2.469,00	2.469,00	493,80	1.975,20	
APARELHO ESTETOSCOPIO	10	58,10	581,00	269,60	311,40	
APARELHO FOTOPOLIMERIZADOR	1	905,00	905,00	230,88	674,12	
APARELHO GLICOSIMETRO	2	687,42	1.374,84	933,36	441,48	
APARELHO LANCETADOR	2	43,10	86,20	58,50	27,70	
APARELHO NEGATOSCOPIO	2	0,01	0,02	107,20	107,18	
APARELHO OTOSCOPIO	3	126,25	378,74	75,75	302,99	
APARELHO POLIMERIZADOR	1	0,01	0,01	181,00	180,99	
APARELHO TERMO-SELADORA	1	464,00	464,00	223,37	240,63	
APARELHO ULTRA-SOM	1	621,42	621,42	419,09	202,33	
ARMARIO HOSPITALAR TIPO VITRINE	1	180,00	180,00	36,00	144,00	
ARMARIO ODONTOLOGICO AUXILIAR	2	129,51	259,01	63,08	195,93	
AUTOCALVE ODONTOLOGICO	1	2.915,00	2.915,00	1.403,21	1.511,79	
BALANCA ELETRONICA	1	145,54	145,54	98,80	46,74	
BIOMBO TIPO HOSPITALAR	1	174,00	174,00	34,80	139,20	
BRAÇADEIRA PARA INJEÇÃO	1	55,00	55,00	11,00	44,00	
CADEIRA DE RODAS	1	470,00	470,00	192,09	277,91	
CADEIRA ODONTOLOGICA	1	12.061,43	12.061,43	8.134,20	3.927,23	
CAIXA EM INOX PARA INSTRUMENTOS	17	23,34	396,72	168,73	227,99	
CAMA HOSPITALAR	1	159,60	159,60	31,92	127,68	
CAMA PARA CONSULTA	1	83,90	83,90	16,78	67,12	
CAMARA ESCURA	1	52,00	52,00	10,40	41,60	
CILINDRO DE PRESSAO	1	456,00	456,00	91,20	364,80	
COLCHAO DE MACA	1	65,00	65,00	13,00	52,00	
CUBA HOSPITALAR EM AÇO INOX	2	7,65	15,30	3,06	12,24	
DESTILADOR DE AGUA	1	765,90	765,90	430,76	335,14	
ESTUFA DE ESTERILIZACAO E SECAGEM	1	0,01	0,01	59,80	59,79	
FORCEPS ADULTO	10	17,50	175,00	35,00	140,00	
FORCEPS INFANTIL	5	17,98	89,90	18,00	71,90	
INSTRUMENTAL PARA PERIODONTIA	1	29,50	29,50	5,90	23,60	
LAVADOR AUTOMATICO DE PIPETAS	1	578,00	578,00	444,36	133,64	
LUMINARIA DE PEDESTAL	1	116,59	116,59	23,32	93,27	
MACA HOSPITALAR	1	630,00	630,00	126,00	504,00	
MESA DE CABECEIRA EM AÇO	2	84,50	169,00	33,80	135,20	
MOCHO EM COURVIM	2	253,95	507,90	342,50	165,40	
OSTEOTOMO ODONTOLOGICO	1	22,40	22,40	4,48	17,92	
PORTA ALGODAO EM AÇO INOX	4	16,83	67,30	13,46	53,84	
PORTA GAZES EM AÇO INOX	1	13,25	13,25	2,65	10,60	
REFLETOR PARA ANALISE CLINICA	1	61,60	61,60	12,32	49,28	
SUPORTE PARA ESTUFA	1	30,00	30,00	6,00	24,00	
SUPORTE PARA SORO	1	61,23	61,23	12,25	48,98	

Apêndice 4.1.3 – Bens Permanentes – Inventário – Sede II

APARELHOS UTENSÍLIOS DOMÉSTICOS	182		329.655,70	312.877,75	16.777,95
ASPIRADOR DE PO DOMESTICO	8	286,00	2.288,00	2.083,25	204,75
BOTIJAO PARA GAS 13 KG	3	21,67	65,02	65,02	-
CAFETEIRA ELETRICA	1	2.080,00	2.080,00	1.892,80	187,20
CAFETEIRA ELETRICA SEMI-INDUSTRIAL	32	1.447,12	46.307,80	34.660,74	11.647,06
CAFETEIRA ELETRICA TIPO DOMESTICA	8	401,41	3.211,28	2.473,64	737,64
CIRCULADOR DE AR	15	342,00	5.130,00	3.241,20	1.888,80
CLIMATIZADOR	7	275,00	1.925,00	1.780,80	144,20
CONDICIONADOR DE AR DE PAREDE	1	148.120,00	148.120,00	148.120,00	-
CONDICIONADOR DE AR DE TETO	2	25.655,00	51.310,00	51.310,00	-
CONDICIONADOR DE AR PORTATIL	4	1.077,70	4.310,80	4.310,80	-
ESCADA DEGRAUS	11	100,37	1.104,06	1.104,06	-
ESTERILIZADOR DE AR	6	485,00	2.910,00	2.910,00	-
ESTUFA DE MESA	1	2.338,99	2.338,99	2.338,99	-
ESTUFA INDUSTRIAL	1	739,80	739,80	739,80	-
FOGAO A GAS	1	450,00	450,00	450,00	-
FOGAO ELETRICO	9	305,59	2.750,30	2.750,30	-
FORNO DE MICROONDAS	14	350,69	4.909,71	4.644,35	265,36
FORNO ELETRICO	4	224,50	897,99	897,99	-
FREEZER VERTICAL	1	1.731,30	1.731,30	1.731,30	-
GELADEIRA /FRIGOBAR	1	578,00	578,00	400,26	177,74
GELADEIRA DOMESTICA	23	1.166,34	26.825,87	25.300,67	1.525,20
LAVADORA ALTA PRESSAO	4	1.090,00	4.360,00	4.360,00	-
LIQUIDIFICADOR DOMESTICO	1	69,38	69,38	69,38	-
LIQUIDIFICADOR SEMI INDUSTRIAL	1	119,90	119,90	119,90	-
UMIDIFICADOR DE AR	23	657,50	15.122,50	15.122,50	-
COLEÇÃO E MATERIAIS BIBLIOGRÁFICOS	10.954		629.467,33	609.038,90	20.428,43
COLECAO	22	236,35	5.199,68	5.199,68	-
ENCICLOPEDIA	1	1.220,00	1.220,00	1.220,00	-
LIVRO	10.922	56,72	619.449,23	599.020,80	20.428,43
LIVRO - DOCTRINA	1	43,42	43,42	43,42	-
MAPA DO BRASIL	6	399,17	2.395,00	2.395,00	-
MAPA ESTADUAL	2	580,00	1.160,00	1.160,00	-
DISCOTECAS E FILMOTECAS	1		260.000,00	260.000,00	-
SISTEMA ARMAZENAMENTO AUTOMATICO BACKUP	1	260.000,00	260.000,00	260.000,00	-
EQUIPAMENTO PROTEÇÃO SEGURANÇA E SOCORRO	179		186.338,86	185.666,10	672,76
CANCELA AUTOMATICA	2	3.450,00	6.900,00	6.227,24	672,76
COFRE EM ACO DE CHAO	2	619,01	1.238,01	1.238,01	-
DEMARCADOR DE AREA	18	258,33	4.649,94	4.649,94	-
ESGUICHO VASAO	17	0,01	0,17	0,17	-
EXTINTOR DE INCENDIO CO2	88	71,20	6.265,58	6.265,58	-
EXTINTOR DE INCENDIO ESPUMA	12	10,68	128,16	128,16	-
EXTINTOR DE INCENDIO H2O	20	38,03	760,50	760,50	-
EXTINTOR DE INCENDIO PQS	17	70,83	1.204,11	1.204,11	-
SISTEMA DE ALARME CONTRA INCENDIO	2	77.546,20	155.092,39	155.092,39	-
SISTEMA DE DETECÇÃO ALARME, CONTROLE E EXTIÇÃO DE	1	10.100,00	10.100,00	10.100,00	-

Apêndice 4.1.4 – Bens Permanentes – Inventário – Sede II

MAQ. E EQUIPAMENTOS ENERGÉTICOS	882		1.330.384,95	922.845,57	407.539,38
CARREGADOR DE PILHA	82	47,65	3.907,30	3.907,30	-
ESTABILIZADOR DE VOLTAGEM	720	99,18	71.407,03	68.069,65	3.337,38
ESTABILIZADOR TIPO NO BREAK	24	51.401,23	1.233.629,50	829.427,50	404.202,00
MODULO DE EXPANSAO	1	3.000,00	3.000,00	3.000,00	-
QUADRO BY PASS	1	3.000,00	3.000,00	3.000,00	-
RETIFICADOR DE CORRENTE	1	9.240,00	9.240,00	9.240,00	-
TRANSFORMADOR DE VOLTAGEM	53	117,00	6.201,12	6.201,12	-
MÁQUINAS E EQUIPAMENTOS GRÁFICOS	47		74.684,77	74.096,47	588,30
ENCADERNADORA AUTOMATICA	2	512,50	1.025,00	1.025,00	-
ENCADERNADORA MANUAL	1	2.260,00	2.260,00	2.260,00	-
FRAGMENTADORA DE PAPEL	19	848,94	16.129,84	15.541,54	588,30
GRAMPEADOR DE MESA SEMI-INDUSTRIAL	1	5.260,00	5.260,00	5.260,00	-
GRAMPEADOR DE PAPEIS	2	1.395,00	2.790,00	2.790,00	-
GUILHOTINA INDUSTRIAL PARA PAPEL	2	5.141,67	10.283,33	10.283,33	-
GUILHOTINA MANUAL	3	200,00	600,00	600,00	-
MAQUINA PERFURADORA DE PAPEIS	7	3.875,71	27.130,00	27.130,00	-
PERFURADOR DE PAPEL SEMI-INDUSTRIAL	2	2.175,00	4.350,00	4.350,00	-
PLASTIFICADORA DE DOCUMENTOS	5	651,92	3.259,60	3.259,60	-
PRENSA DE CHANCELA ALTO RELEVO	2	365,00	730,00	730,00	-
TERMOENCADERNADORA ELETRICA	1	867,00	867,00	867,00	-
EQUIPAMENTOS PARA ÁUDIO, VÍDEO E FOTO	601		565.451,54	486.846,60	78.604,94
ADAPTADOR PARA FILMADORA	2	109,32	218,64	174,36	44,28
AMPLIFICADOR DE SOM	1	840,00	840,00	840,00	-
APARELHO DE SOM	3	825,09	2.475,28	2.438,16	37,12
APARELHO DE SOM CD-PLAYER	4	129,48	517,90	517,90	-
APARELHO DE SOM MICRO-SYSTEM	2	307,45	614,90	595,63	19,27
APARELHO DE VIDEO CASSETE	5	156,00	780,00	780,00	-
APARELHO MP3	2	40,49	80,98	79,78	1,20
BATERIA FLASH	5	150,53	752,65	588,80	163,85
CABECOTE DE POTENCIA	4	540,00	2.160,00	2.160,00	-
CAIXA ACUSTICA	2	327,46	654,91	615,63	39,28
CAIXA DE SOM	8	248,94	1.991,48	1.797,00	194,48
CAMERA FOTOGRAFICA	160	386,84	61.894,96	56.422,20	5.472,76
CAMERA MICROFILMADORA	49	425,29	20.839,26	20.797,02	42,24
CARTAO DE MEMORIA	2	194,73	389,46	304,78	84,68
CD PLAYER	1	650,00	650,00	650,00	-
COLUNA DE SOM	9	132,22	1.190,00	1.190,00	-
DVD PLAYER	73	107,35	7.836,86	7.765,92	70,94
EQUALIZADOR DE SOM	1	1.800,00	1.800,00	1.800,00	-
FILMADORA	1	563,73	563,73	487,59	76,14
FILMADORA DE VIDEO	11	4.467,61	49.143,75	45.388,39	3.755,36
FLASH ELETRONICO	2	1.195,00	2.390,00	1.870,32	519,68
GRAVADOR DE DVD-CD	5	219,23	1.096,15	1.089,67	6,48
GRAVADOR DE SOM	3	85,47	256,41	252,57	3,84
GRAVADOR DE SOM MICRO DIGITAL	4	929,50	3.718,00	3.718,00	-
GRAVADOR DE SOM PARA FITA DE ROLO	2	34,00	68,00	68,00	-
GRAVADOR SOM E IMAGEM	1	1.500,00	1.500,00	1.500,00	-
LENTE OBJETIVA	3	10.193,33	30.580,00	23.928,85	6.651,15
MESA DE SOM	4	679,75	2.719,00	2.719,00	-

Apêndice 4.1.5 – Bens Permanentes – Inventário – Sede II

MESA MIXER DATA VIDEO	1	5.200,00	5.200,00	5.200,00	-
MICROFONE	10	787,85	7.878,54	7.219,74	658,80
MICROFONE DE LAPELA	2	450,00	900,00	900,00	-
MICROFONE DE MESA	19	68,93	1.309,64	1.309,64	-
MICROFONE SEM FIO	9	309,28	2.783,50	2.687,45	96,05
MONITOR DE SEGURANÇA	1	587,00	587,00	587,00	-
PEDESTAL PARA MICROFONE	16	14,38	230,00	230,00	-
PROJETOR	10	784,48	7.844,82	7.374,02	470,80
PROJETOR MULTIMIDIA TIPO DATA SHOW	92	2.894,97	266.336,94	219.557,99	46.778,95
RACK PARA SOM	1	130,00	130,00	130,00	-
RADIO AM/FM PORTATIL	11	25,97	285,63	281,43	4,20
RADIO GRAVADOR	3	345,00	1.035,00	1.035,00	-
REFLETOR PARA FILMAGEM	3	72,33	217,00	217,00	-
RETROPROJETOR PORTATIL	2	1.178,18	2.356,35	2.326,63	29,72
SINTONIZADOR DE SOM	1	9,00	9,00	9,00	-
TAPE DECK	1	730,00	730,00	730,00	-
TELA PARA PROJECAO	10	2.898,25	28.982,50	20.638,97	8.343,53
TELA PARA PROJECAO RETRATIL	2	872,22	1.744,44	1.456,68	287,76
TELEPROMPTER TELEPONTO	2	2.750,00	5.500,00	4.056,24	1.443,76
TELEVISOR	3	2.522,92	7.568,77	7.498,37	70,40
TELEVISOR EM CORES	20	1.069,30	21.386,08	18.403,94	2.982,14
TELEVISOR EM PRETO E BRANCO	1	0,01	0,01	0,01	-
TRIPE PARA CAIXA ACUSTICA	4	138,00	552,00	386,40	165,60
TRIPE PARA MAQUINA CINEMATOGRAFICA	6	614,44	3.686,65	3.686,65	-
TRIPE PARA MAQUINA FOTOGRAFICA	2	237,68	475,35	384,87	90,48
MAQ., UTENSILIOS E EQUIP. DIVERSOS	204		914.109,31	906.791,30	7.318,01
BEBEDOURO DE AGUA TIPO GARRAFAO	28	308,95	8.650,56	7.420,15	1.230,41
BOMBA DE AR	1	26,50	26,50	26,50	-
CONDICIONADOR DE AR	14	54.340,59	760.768,20	755.084,64	5.683,56
CONDICIONADOR DE AR DE PAREDE	59	1.235,62	72.901,73	72.901,73	-
CONDICIONADOR DE AR DE TETO	19	983,71	18.690,40	18.510,26	180,14
CONTAINER PARA LIXO	15	1.171,38	17.570,70	17.346,80	223,90
EXAUSTOR DE PAREDE	5	641,00	3.205,00	3.205,00	-
FURADEIRA DE BANCADA	1	3.980,00	3.980,00	3.980,00	-
FURADEIRA PORTATIL	4	164,13	656,50	656,50	-
LIXEIRA COLETA SELETIVA	13	439,00	5.707,00	5.707,00	-
MALETA EXECUTIVA	2	421,40	842,80	842,80	-
MAQUINA LUSTRADORA DE SAPATOS	1	755,00	755,00	755,00	-
VENTILADOR DE TETO	30	619,00	18.570,00	18.570,00	-
VENTILADOR TIPO TORRE	12	148,74	1.784,92	1.784,92	-

Apêndice 4.1.6 – Bens Permanentes – Inventário – Sede II

EQUIP. DE PROCESSAMENTO DE DADOS	9.267		29.945.377,62	16.137.578,90	13.807.798,72
AVISION DE MESA	6	3.850,00	23.100,00	2.310,00	20.790,00
CAIXA MULTIMIDIA AMPLIFICADA	2	177,89	355,78	35,58	320,20
CHASSI PARA LAMINA BLAD	5	165.523,99	827.619,94	591.748,24	235.871,70
COMUTADOR PARA REDE DE MICROCOMPUTADOR (SWITCH)	28	11.818,70	330.923,66	61.379,36	269.544,30
CONSOLERS CONSOLE KVT TIPO BANDEJA PARA RACK	1	2.391,30	2.391,30	239,13	2.152,17
CPU /GABINETE	1.207	1.332,98	1.608.902,20	493.365,75	1.115.536,45
EQUIPAMENTO MULTIFUNCIONAL	2	3.880,00	7.760,00	776,00	6.984,00
GABINETE DE ARMAZENAMENTO	15	170.927,07	2.563.906,00	794.810,86	1.769.095,14
GABINETE GABINETE	16	29.511,13	472.178,00	168.635,00	303.543,00
GABINETE PADRAO EIA	1	28,30	28,30	2,83	25,47
HUB	54	92,32	4.985,25	633,29	4.351,96
IMPRESSORA DE TRANSFERENCIA TERMICA	1	1.058,72	1.058,72	105,87	952,85
IMPRESSORA JATO DE TINTA	41	435,42	17.852,40	1.785,25	16.067,15
IMPRESSORA LASER	308	2.366,29	728.817,51	94.581,34	634.236,17
IMPRESSORA MATRICIAL	6	414,19	2.485,13	1.809,86	675,27
IMPRESSORA MULTIFUNCIONAL	270	414,16	111.823,20	36.072,00	75.751,20
KIT LEITOR SERIAL	1	978,50	978,50	97,85	880,65
LEITOR DE DISQUETE	1	80,00	80,00	8,00	72,00
LEITORA DE CARTOES	5	216,68	1.083,40	165,04	918,36
LEITORA PORTATIL DE CODIGO DE BARRAS	37	248,31	9.187,35	1.734,80	7.452,55
LEITORA PORTATIL E COLETOR DE DADOS	1	3.480,00	3.480,00	348,00	3.132,00
MEMORIA RAM	1	114,50	114,50	11,45	103,05
MICROCOMPUTADOR	1	3.800,00	3.800,00	3.800,00	-
MICROCOMPUTADOR	2.910	251,60	732.156,02	615.974,03	116.181,99
MICROCOMPUTADOR PORTATIL NOTEBOOK	333	1.448,09	482.212,88	114.596,51	367.616,37
MICROCOMPUTADOR PORTATIL PENTIUM	3	5.546,33	16.639,00	1.663,90	14.975,10
MODEM DE COMUNICACAO	80	57,30	4.583,78	546,69	4.037,09
MONITOR DE VIDEO	235	196,45	46.165,36	44.781,02	1.384,34
MONITOR DE VIDEO POLICROMATICO	1.410	277,11	390.727,34	160.337,85	230.389,49
MONITOR DE VIDEO	2	169,36	338,72	328,56	10,16
MULTIPLEXADOR DE TERMINAIS	1	169,00	169,00	16,90	152,10
PALM ELETRONICO	1	304,50	304,50	30,45	274,05
PATCH PANNEL	7	360,00	2.520,00	252,00	2.268,00
PLACA CONTROLADORA DE REDE	1	22,21	22,21	2,22	19,99
PLACA DE COMUNICACAO	2	3.880,00	7.760,00	776,00	6.984,00
RACK PARA HUB	2	4.984,50	9.969,00	996,90	8.972,10
RACK PARA SERVIDOR	36	40.678,72	1.464.433,93	1.111.075,25	353.358,68
ROTEADOR PARA REDE DE MICROCOMPUTADORES	137	249,28	34.150,97	10.405,81	23.745,16
SCANNER	17	3.419,64	58.133,88	52.030,03	6.103,85
SCANNER DE MESA	46	2.207,70	101.554,31	34.884,73	66.669,58
SCANNER PORTATIL	3	765,00	2.295,00	677,01	1.617,99
SERVIDOR DE BANCO DE DADOS	80	14.351,99	1.148.159,39	820.933,79	327.225,60
SERVIDOR DE REDE (NETSERVER)	277	16.454,75	4.557.966,10	1.029.520,99	3.528.445,11
SISTEMA DE ARMAZENAMENTO	51	143.338,12	7.310.244,00	5.159.957,70	2.150.286,30
SISTEMA FIREWALL	10	170.711,00	1.707.109,99	1.424.323,99	282.786,00
SMART LOUSA	6	12.863,00	77.178,00	18.136,80	59.041,20
SOFTWARE APLICATIVOS	1	250.082,00	250.082,00	100.032,80	150.049,20
SWITCH	21	102.186,95	2.145.926,00	1.566.525,98	579.400,02
SWITCHING CONCENTRADOR	578	4.285,22	2.476.858,27	1.574.239,43	902.618,84
TECLADO	21	10,77	226,22	208,97	17,25
TECLADO PARA MICRO/TERMINAL	959	13,94	13.365,76	2.459,69	10.906,07
TRACADOR GRAFICO (PLOTTER)	2	3.900,40	7.800,80	2.786,00	5.014,80
TRANSCIVER CONVERSOR DE DADOS RJ 45	1	980,00	980,00	98,00	882,00
UNIDADE CONTROLADORA DE DISCO	1	67.200,00	67.200,00	24.000,00	43.200,00
UNIDADE DE GRAVACAO	4	2.587,00	10.348,00	1.034,80	9.313,20
UNIDADE DUPLEXADORA	17	1.500,00	25.500,00	2.550,00	22.950,00
VPN SERVER	1	69.000,00	69.000,00	6.900,00	62.100,00
ZIP DRIVE	1	386,05	386,05	38,60	347,45
MAQ. E EQUIPAMENTOS DE ESCRITÓRIO	201		54.300,17	51.576,78	2.723,39
APONTADOR DE LAPIS ELETRICO	2	184,00	368,00	368,00	-
APONTADOR DE LAPIS MANUAL	1	31,60	31,60	31,60	-
ARQUIVO DE MESA PARA DISQUETE	9	6,35	57,13	57,13	-
CALCULADORA ELETRICA	113	86,78	9.805,80	8.686,39	1.119,41
CALCULADORA ELETRONICA	48	271,64	13.038,73	13.038,30	0,43
FICHARIO EM ACO	3	0,01	0,03	0,03	-
FRAGMENTADORA DE PAPEL	11	2.001,36	22.015,00	20.411,45	1.603,55
FRANQUEADORA DE CORRESPONDENCIA AUTOMATICA	1	2.114,31	2.114,31	2.114,31	-
LUMINARIA DE PEDESTAL	1	0,16	0,16	0,16	-
MAQUINA DE ESCREVER ELETRICA	1	998,00	998,00	998,00	-
PLASTIFICADORA DE DOCUMENTOS	2	538,00	1.076,00	1.076,00	-
Prensa PARA CARIMBO, COM MARCA D'AGUA	1	225,00	225,00	225,00	-
RELOGIO TIPO PROTOCOLADOR	4	1.130,00	4.520,00	4.520,00	-
ROTULADOR MANUAL	4	12,60	50,41	50,41	-

Apêndice 4.1.7 – Bens Permanentes – Inventário – Sede II

MAQUINAS E FERRAMENTAS DE OFICINA	13		4.624,01	4.624,01	-
COMPRESSOR DE AR	1	0,04	0,04	0,04	-
COMPRESSOR ODONTOLÓGICO	1	0,01	0,01	0,01	-
LIXADEIRA ELÉTRICA	1	990,00	990,00	990,00	-
LIXADEIRA PORTÁTIL	1	470,39	470,39	470,39	-
MAQUINA DE SOLDA	1	327,17	327,17	327,17	-
MARTELETE ELÉTRICO	2	720,30	1.440,60	1.440,60	-
MOTO ESMERIL COM BACADA	1	112,00	112,00	112,00	-
PARAFUSADEIRA ANGULAR	1	129,60	129,60	129,60	-
PLAINA DESEMPENADEIRA	1	395,00	395,00	395,00	-
SERRA CIRCULAR MANUAL ELÉTRICA	1	295,20	295,20	295,20	-
SERRA TICO-TICO PORTÁTIL	1	409,00	409,00	409,00	-
TORNO DE BANCADA	1	55,00	55,00	55,00	-
MOBILIÁRIO EM GERAL	6.821		4.440.405,40	2.516.178,64	1.924.226,76
ARMÁRIO ALTO EM AÇO	67	437,11	29.286,23	8.792,16	20.494,07
ARMÁRIO ALTO EM MADEIRA	466	483,63	225.370,93	110.828,99	114.541,94
ARMÁRIO BAIXO EM AÇO	1	0,01	0,01	13,60	13,59
ARMÁRIO BAIXO EM MADEIRA	408	287,07	117.127,76	64.432,74	52.690,02
ARMÁRIO EM AÇO PARA VESTUÁRIO	6	318,00	1.908,00	190,80	1.717,20
ARMÁRIO EM MADEIRA	211	557,01	117.529,49	82.894,37	34.635,12
ARMÁRIO MADEIRA C/ 2 PORTAS	67	240,06	16.084,02	15.963,42	120,60
ARMÁRIO PARA BANHEIRO	1	0,01	0,01	26,25	26,24
ARMÁRIO SUSPENSO EM AÇO	1	416,00	416,00	41,60	374,40
ARMÁRIO TIPO FICHÁRIO	2	413,00	826,00	82,60	743,40
ARQUIVO DE MESA PARA DISQUETE	1	8,80	8,80	0,88	7,92
ARQUIVO DESLIZANTE	35	52.507,80	1.837.772,90	1.120.850,24	716.922,66
ARQUIVO EM AÇO COM 04 GAVETAS	47	309,19	14.531,93	3.514,50	11.017,43
BALÇAO EM MADEIRA	2	847,55	1.695,10	169,51	1.525,59
BANCADA PARA COPA	2	1.060,00	2.120,00	212,00	1.908,00
BANQUETA EM AÇO	3	0,01	0,03	16,50	16,47
BANQUETA EM MADEIRA	1	0,01	0,01	5,50	5,49
BELICHE TUBULAR	3	420,00	1.260,00	126,00	1.134,00
BITUQUEIRA DE CHÃO MOVEL	4	270,00	1.080,00	958,48	121,52
CABIDEIRO DE COLUNA EM MADEIRA	105	94,96	9.970,62	1.511,51	8.459,11
CADEIRA	4	508,00	2.032,00	1.757,68	274,32
CADEIRA FIXA EM COURO	1	0,01	0,01	35,00	34,99
CADEIRA FIXA EM COURVIM	240	115,97	27.832,53	7.927,84	19.904,69
CADEIRA FIXA EM TECIDO	16	352,88	5.646,00	5.053,17	592,83
CADEIRA FIXA EM VINIL	9	37,56	338,05	76,05	262,00
CADEIRA GIRATORIA	46	471,22	21.676,00	18.748,48	2.927,52
CADEIRA GIRATORIA EM COURVIM	308	300,70	92.616,40	42.987,16	49.629,24
CADEIRA GIRATORIA EM TECIDO	136	546,60	74.338,00	64.937,71	9.400,29
CADEIRA GIRATORIA EM VINIL	161	124,67	20.071,24	3.973,03	16.098,21
CADEIRA GIRATORIA ESPALDAR MÍDIO	6	1.482,50	8.895,00	7.960,92	934,08
CADEIRA GIRATORIA PARA DIGITADOR	80	494,00	39.520,00	27.960,00	11.560,00
CADEIRA UNIVERSITÁRIA	37	136,31	5.043,48	1.158,63	3.884,85
CAIXA PORTA REVISTA EM METAL	82	3,86	316,51	31,98	284,53
CAVALETE EM MADEIRA	1	35,29	35,29	3,53	31,76
CAVALETE PARA FLIP-SHART	16	89,57	1.433,19	1.066,79	366,40
CLAVICULARIO EM AÇO	4	137,25	549,00	54,90	494,10
CLAVICULARIO EM ALUMÍNIO	2	310,00	620,00	77,11	542,89
COFRE EM AÇO DE CHÃO	2	1.632,62	3.265,23	326,52	2.938,71
COFRE EM AÇO PARA DISCOS E FITAS MAGNÉTICAS	4	2.018,02	8.072,07	807,20	7.264,87
CONEXÃO PARA MESA DE ESCRITÓRIO	1	53,00	53,00	5,30	47,70
CONJUNTO DE MESAS	1	800,00	800,00	752,00	48,00
DESCANSO PARA PÉS	91	64,28	5.849,20	3.695,48	2.153,72
ESCADA COMUM	14	78,49	1.098,87	165,24	933,63
ESCADA TIPO HOSPITALAR	1	34,50	34,50	3,45	31,05
ESCRIVANINHA EM MADEIRA	3	170,00	510,00	51,00	459,00
ESPELHO EM MOLDURA	1	17,40	17,40	1,74	15,66
ESPELHO EM MOLDURADO PARA RESIDÊNCIA	1	45,00	45,00	4,50	40,50
ESTACÃO DE TRABALHO	203	963,43	195.576,74	85.994,12	109.582,62
ESTACÃO DE TRABALHO FORMATO EM U	19	2.295,89	43.622,00	10.091,89	33.530,11
ESTACÃO DE TRABALHO P/ 01 LUGAR FORMATO EM "L"	13	747,30	9.714,85	4.851,77	4.863,08
ESTACÃO DE TRABALHO P/ 02 LUGARES PARA 02 LUGARES EM "L"	73	997,78	72.837,68	21.118,40	51.719,28
ESTACÃO DE TRABALHO PARA 04 LUGARES PARA 04 LUGARES EM "L"	25	2.003,27	50.081,75	12.508,98	37.572,77
ESTACÃO PARA FUNCIONÁRIO	58	1.111,72	64.480,00	34.342,15	30.137,85
ESTANTE DE MADEIRA	1	400,00	400,00	199,00	201,00
ESTANTE DUPLA FACE EM AÇO	62	50,21	3.112,71	2.392,80	719,91
ESTANTE EM AÇO	361	125,65	45.358,92	9.199,24	36.159,68
ESTANTE EM MADEIRA	34	822,44	27.962,80	18.459,15	9.503,65
FICHÁRIO EM AÇO	1	0,01	0,01	5,07	5,06
FICHÁRIO KARDEX	1	0,01	0,01	5,07	5,06
FICHÁRIO SOBRE CARRINHO	2	0,01	0,02	70,00	69,98
GAVETEIRO EM MADEIRA	371	209,89	77.867,95	47.423,41	30.444,54
GAVETEIRO MOVEL EM MADEIRA	766	241,53	185.008,90	85.195,62	99.813,28

Apêndice 4.1.8 – Bens Permanentes – Inventário – Sede II

LOUSA EM MADEIRA	3	341,00	1.023,00	102,30	920,70
MESA DE CANTO	20	223,42	4.468,36	2.974,14	1.494,22
MESA DE CENTRO EM MADEIRA	17	641,00	10.897,02	7.734,86	3.162,16
MESA DE CENTRO EM VIDRO	2	592,00	1.184,00	855,44	328,56
MESA DE CHEFIA	11	718,18	7.900,00	5.470,73	2.429,27
MESA EM MADEIRA	296	565,69	167.442,98	117.711,48	49.731,50
MESA EM MADEIRA COM 03 GAVETAS	12	196,02	2.352,26	278,09	2.074,17
MESA EM MADEIRA COM 06 GAVETAS	2	84,01	168,01	56,80	111,21
MESA EM MADEIRA PARA FUNCIONARIO/MICROCOMPUTADOR	2	360,00	720,00	87,00	633,00
MESA EM MADEIRA REVESTIDO EM LAMINADO	5	476,58	2.382,91	2.365,03	17,88
MESA LATERAL EM MADEIRA	1	76,00	76,00	7,60	68,40
MESA LATERAL EM VIDRO	3	371,99	1.115,98	806,29	309,69
MESA PARA ESCRITORIO EM MADEIRA	16	228,13	3.650,04	1.481,07	2.168,97
MESA PARA IMPRESSORA	6	163,88	983,30	620,65	362,65
MESA PARA MAQUINA DE ESCREVER EM MADEIRA	15	41,70	625,44	92,34	533,10
MESA PARA MICRO/TERMINAL DE COMPUTADOR	34	154,50	5.253,01	712,90	4.540,11
MESA PARA REFEITORIO	20	1.063,00	21.260,00	15.362,20	5.897,80
MESA PARA REUNIAO EM MADEIRA	52	420,64	21.873,29	6.964,20	14.909,09
MESA PARA REUNIAO EM MADEIRA REDONDA	24	265,25	6.366,04	3.566,67	2.799,37
MESA PARA REUNIAO EM MADEIRA RETANGULAR	1	0,01	0,01	22,60	22,59
MESA PARA REUNIÃO OVAL	6	683,33	4.100,00	2.762,84	1.337,16
MESA PARA TELEFONE EM MADEIRA	37	52,42	1.939,40	243,52	1.695,88
MESA PARA TELEFONE EM METAL	1	0,01	0,01	4,98	4,97
Mesa REDONDA PARA REUNIAO	2	800,00	1.600,00	1.504,00	96,00
MODULO COMPLEMENTAR	10	380,00	3.800,00	1.890,50	1.909,50
PEDESTAL EM FERRO COM BASE	4	263,00	1.052,00	941,68	110,32
POLTRONA	17	470,47	7.998,00	6.972,36	1.025,64
POLTRONA FIXA	10	370,00	3.700,00	3.200,50	499,50
POLTRONA FIXA EM COURO	1	0,01	0,01	5,52	5,51
POLTRONA FIXA EM COURVIM	48	61,48	2.951,18	350,12	2.601,06
POLTRONA FIXA EM TECIDO	1	0,01	0,01	11,76	11,75
POLTRONA FIXA ESPALDAR MEDIO EM COURVIM	55	250,75	13.791,22	7.330,72	6.460,50
POLTRONA FIXA ESPALDAR MEDIO EM VINIL	16	118,00	1.888,00	252,18	1.635,82
POLTRONA GIRATORIA	42	566,43	23.790,00	20.579,16	3.210,84
POLTRONA GIRATORIA EM COURO	107	412,82	44.172,20	31.911,41	12.260,79
POLTRONA GIRATORIA EM COURVIM	224	913,87	204.707,34	103.583,71	101.123,63
POLTRONA GIRATORIA EM TECIDO	1	135,00	135,00	13,50	121,50
POLTRONA GIRATORIA EM VINIL	1	920,00	920,00	319,70	600,30
POLTRONA GIRATORIA ESPALDAR ALTO EM COURVIM	14	335,27	4.693,79	2.692,80	2.000,99
POLTRONA GIRATORIA ESPALDAR MEDIO EM COURVIM	169	500,32	84.554,30	48.263,33	36.290,97
POLTRONA GIRATORIA ESPALDAR MEDIO EM TECIDO	2	158,00	316,00	31,60	284,40
POLTRONA PARA AUDITORIO EM COURVIM	226	569,75	128.764,00	84.481,22	44.282,78
POLTRONA PARA AUDITORIO EM TECIDO	40	950,00	38.000,00	29.450,00	8.550,00
POLTRONA PARA CONJUNTO ESTOFADO EM COURVIM	4	62,51	250,02	50,00	200,02
POLTRONA PARA CONJUNTO ESTOFADO EM TECIDO	2	0,01	0,02	42,68	42,66
POSTO DE TRABALHO	6	602,00	3.612,00	1.379,12	2.232,88
PUPITO EM MADEIRA	1	657,00	657,00	65,70	591,30
QUADRO DE AVISO	26	143,17	3.722,50	661,40	3.061,10
QUADRO MAGNETICO	15	167,09	2.506,38	565,38	1.941,00
RACK EM MADEIRA	2	160,00	320,00	32,00	288,00
RACK EM METAL	1	3.500,00	3.500,00	350,00	3.150,00
RELOGIO DATADOR TIPO PROTOCOLO	3	2.450,00	7.350,00	735,00	6.615,00
SOFA EM COURO	21	361,86	7.599,00	765,23	6.833,77
SOFA EM COURVIM	62	1.340,54	83.113,40	58.406,34	24.707,06
SOFA EM MADEIRA	1	213,36	213,36	21,34	192,02
SOFA EM TECIDO	1	0,01	0,01	39,17	39,16
SUPORTE PARA CPU	188	37,42	7.034,05	1.927,85	5.106,20
SUPORTE PARA FORNO ELETRICO	14	27,77	388,78	203,56	185,22
SUPORTE PARA TECLADO	191	58,09	11.096,08	2.763,77	8.332,31
SUPORTE PARA TV / VIDEO	7	171,33	1.199,31	929,46	269,85
SUPORTE SUPORTE	3	148,33	444,99	358,41	86,58
URNA EM ACRILICO	2	120,00	240,00	214,80	25,20
VITRINE PARA EXPOSIÇÃO	4	207,31	829,24	487,20	342,04

Apêndice 4.1.9 – Bens Permanentes – Inventário – Sede II

OBRAS DE ARTE	1		0,01	0,01	-
ESTATUA EM BARRO	1	0,01	0,01	0,01	-
VEÍCULOS EM GERAL	111		31.109,78	29.223,26	1.886,52
CARRINHO AUXILIAR PARA CAFE/CHA	4	848,00	3.392,00	2.679,68	712,32
CARRINHO DEPOSITO	4	178,90	715,60	715,60	-
CARRINHO HIDRAULICO	1	900,00	900,00	900,00	-
CARRINHO PARA SUBIR ESCADA	1	259,60	259,60	259,60	-
CARRINHO PARA SUPERMERCADO	1	169,00	169,00	169,00	-
CARRINHO PARA TRANSPORTE DE PROCESSOS	43	92,98	3.997,99	3.468,79	529,20
CARRINHO PARA TRANSPORTE DE UTENSILIOS DE COZINHA	1	315,00	315,00	315,00	-
CARRINHO PARA TRANSPORTE DIVERSOS	50	375,01	18.750,65	18.105,65	645,00
CARRINHO TIPO PLATAFORMA	6	434,99	2.609,94	2.609,94	-
PEÇAS NÃO INCORPORÁVEIS A IMOVEIS	25		579.036,36	566.379,24	12.657
CARPETE	2	40.674,00	81.348,00	81.348,00	-
CONJUNTO DE FERRAGENS	2	51.750,00	103.500,00	103.500,00	-
DIVISORIA MOVEL EM MADEIRA	4	2.505,59	10.022,34	9.021,98	1.000,36
DIVISORIA REMOVIVEL	6	54.048,92	324.293,52	320.061,76	4.231,76
PISO EM MADEIRA	1	29.872,50	29.872,50	29.872,50	-
TAPETE COMUM EM NYLON	10	3.000,00	30.000,00	22.575,00	7.425,00
VEÍCULOS DE TRACÇÃO MECÂNICA	27		1.224.761,82	689.468,46	535.293
CAMINHAO COM CARROCERIA	1	41.400,00	41.400,00	42.716,00	1.316,00
VEICULO DE PASSEIO	23	46.563,56	1.070.961,82	576.706,46	494.255,36
VEICULO TIPO FURGAO	3	37.466,67	112.400,00	70.046,00	42.354,00
MATERIAL D EUSO DURADOURO	15		670,93	670,93	-
BANDEIRA ESTADUAL	1	79,00	79,00	79,00	-
BANDEJA EM AÇO INOX	3	8,90	26,70	26,70	-
CHAVE DE FENDA	2	2,61	5,22	5,22	-
CRUCIFIXO EM MADEIRA	1	0,01	0,01	0,01	-
KIT DE FERRAMENTAS	8	70,00	560,00	560,00	-
TOTAL GERAL	31.252		40.892.899	23.722.102	17.170.797



ADVOCACIA-GERAL DA UNIÃO
SECRETARIA-GERAL DE ADMINISTRAÇÃO

Plano de Logística Sustentável

RESULTADOS
Brasília - DF

