

PREGÃO ELETRÔNICO TRAD

90162/2025.

CONTRATANTE (UASG)

(130058).

OBJETO

Contratação de serviços com dedicação exclusiva de mão de obra de Auxiliar Administrativo, Motorista e Recepcionista, para atender às necessidades do LFDA/MG.

VALOR TOTAL DA CONTRATAÇÃO

R\$ 2.869.754,64 (dois milhões, oitocentos e sessenta e nove mil setecentos e cinquenta e quatro reais e sessenta e quatro centavos).

DATA DA SESSÃO PÚBLICA

Dia 02/06/2025 às 14h00m (horário de Brasília).

Critério de Julgamento:

Menor preço por grupo.

Modo de disputa:

Aberto e fechado.

TRATAMENTO FAVORECIDO ME/EPP/ EQUIPARADAS

Sim.

MARGEM DE PREFERÊNCIA PARA ALGUM ITEM

Não.



Baixe o APP Compras.gov.br
e apresente sua proposta!

Sumário

SEÇÃO I – DO OBJETO.....	3
SEÇÃO II – DA PARTICIPAÇÃO NA LICITAÇÃO	3
SEÇÃO III - DA APRESENTAÇÃO DA PROPOSTA E DOS DOCUMENTOS DE HABILITAÇÃO	5
SEÇÃO IV – DO PREENCHIMENTO DA PROPOSTA	7
SEÇÃO V – DA ABERTURA DA SESSÃO, CLASSIFICAÇÃO DAS PROPOSTAS E FORMULAÇÃO DE LANCES.....	8
SEÇÃO VI – DA FASE DE JULGAMENTO.....	11
SEÇÃO VII – DA FASE DE HABILITAÇÃO	13
SEÇÃO VIII – DO TERMO DE CONTRATO	15
SEÇÃO IX – DOS RECURSOS:	16
SEÇÃO X – DAS INFRAÇÕES ADMINISTRATIVAS E SANÇÕES	16
SEÇÃO XI – DA IMPUGNAÇÃO AO EDITAL E DO PEDIDO DE ESCLARECIMENTO.....	18
SEÇÃO XII – DAS DISPOSIÇÕES GERAIS.....	19
ANEXO I – TERMO DE REFERÊNCIA	21
APÊNDICE DO ANEXO I – ESTUDO TÉCNICO PRELIMINAR	54
ANEXO II – MINUTA TERMO DE CONTRATO.....	87
ANEXO III – TERMO DE CIÊNCIA E CONCORDÂNCIA.....	99
ANEXO IV AUTORIZAÇÃO COMPLEMENTAR AO CONTRATO Nº XXX;	99
ANEXO V – TERMO DE CONCILIAÇÃO JUDICIAL FIRMADO ENTRE O MINISTÉRIO PÚBLICO DO TRABALHO E A UNIÃO;	99
ANEXO VI – MODELO DE PLANILHA DE CUSTOS E FORMAÇÃO DE PREÇOS	102
ANEXO VII – TERMO DE COOPERAÇÃO TÉCNICA Nº ____/____;	105
ANEXO VII – A - DO TERMO DE COOPERAÇÃO TÉCNICA Nº ____/____;	108
ANEXO VII – B - DO TERMO DE COOPERAÇÃO TÉCNICA Nº ____/____;	109
ANEXO VII – C - DO TERMO DE COOPERAÇÃO TÉCNICA Nº ____/____;	109
ANEXO VII – D – DO TERMO DE COOPERAÇÃO TÉCNICA Nº ____/____;	110
ANEXO VII – E - DO TERMO DE COOPERAÇÃO TÉCNICA Nº ____/____;	110
ANEXO VII – F - DO TERMO DE COOPERAÇÃO TÉCNICA Nº ____/____;	110
ANEXO VII – G - DO TERMO DE COOPERAÇÃO TÉCNICA Nº ____/____;	111
ANEXO VII – H - DO TERMO DE COOPERAÇÃO TÉCNICA Nº ____/____;	111
ANEXO VIII – MODELO DE DECLARAÇÃO DE CONTRATOS FIRMADOS COM A INICIATIVA PRIVADA E A ADMINISTRAÇÃO PÚBLICA;	112
ANEXO IX – MODELO DE AUTORIZAÇÃO DE DESTAQUES NO PAGAMENTO MENSAL E DE RETENÇÃO E UTILIZAÇÃO DA GARANTIA;	112
ANEXO X – INSTRUMENTO DE MEDIÇÃO DE RESULTADOS;	113
ANEXO XI – DECLARAÇÃO DE OPTANTE OU NÃO OPTANTE PELA DESONERAÇÃO DA FOLHA DE PAGAMENTO.....	115
ANEXO XII – DECLARAÇÃO DE RESPONSABILIDADE PELO ENQUADRAMENTO SINDICAL	116



MINISTÉRIO DA AGRICULTURA E PECUÁRIA

EDITAL

PREGÃO ELETRÔNICO TRAD N° 90162/2025

PROCESSO NUP: 21181.001083/2024-29

SERVIÇOS COM REGIME DE DEDICAÇÃO EXCLUSIVA DE MÃO DE OBRA

Torna-se público que o(a) Laboratório Federal de Defesa Agropecuária – LFDA/MG, por meio do(a) Pregoeiro, sediado à Av. Rômulo Joviano, s/nº, Olaria, Pedro Leopoldo/MG, realizará licitação, na modalidade PREGÃO, na forma ELETRÔNICA, nos termos da [Lei nº 14.133, de 1º de abril de 2021](#), e demais legislação aplicável e, ainda, de acordo com as condições estabelecidas neste Edital.

SEÇÃO I – DO OBJETO:

1.1. O objetivo da presente licitação é a escolha da proposta mais vantajosa para a **contratação de serviços com dedicação exclusiva de mão de obra de Auxiliar Administrativo, Motorista e Recepcionista, para atender às necessidades do LFDA/MG**, conforme condições, quantidades e exigências estabelecidas neste Edital e seus anexos.

1.2. A licitação será realizada em grupo único, formado por **05 (cinco) itens**, conforme tabela constante no Termo de Referência, devendo o licitante oferecer proposta para todos os itens que o compõem.

1.3. Em caso de divergência entre as especificações do objeto descritas no comprasnet e as especificações técnicas constantes no Termo de Referência – Anexo I, o licitante deverá obedecer a este último.

SEÇÃO II – DA PARTICIPAÇÃO NA LICITAÇÃO:

2.1. Poderão participar deste certame os interessados cujo ramo de atividade seja compatível com o objeto da licitação e que estiverem previamente credenciados no Sistema de Cadastramento Unificado de Fornecedores - SICAF e no Sistema de Compras do Governo Federal (www.gov.br/compras).

2.2. Os interessados deverão atender às condições exigidas no cadastramento no Sicafe até o terceiro dia útil anterior à data prevista para recebimento das propostas.

2.3. O licitante responsabiliza-se exclusiva e formalmente pelas transações efetuadas em seu nome, assume como firmes e verdadeiras suas propostas e seus lances, inclusive os atos praticados diretamente ou por seu representante, excluindo a responsabilidade do provedor do sistema ou do órgão ou entidade promotora da licitação por eventuais danos decorrentes de uso indevido das credenciais de acesso, ainda que por terceiros.

2.4. É de responsabilidade do cadastrado conferir a exatidão dos seus dados cadastrais nos Sistemas relacionados no item anterior e mantê-los atualizados junto aos órgãos responsáveis pela informação, devendo proceder, imediatamente, à correção ou à alteração dos registros tão logo identifique incorreção ou aqueles se tornem desatualizados.

2.5. A não observância do disposto no item anterior poderá ensejar desclassificação no momento da habilitação.

2.6. Será concedido tratamento favorecido para as microempresas e empresas de pequeno porte, para o agricultor familiar, o produtor rural pessoa física e para o microempreendedor individual - MEI, nos limites previstos da [Lei Complementar nº 123](#), de 2006 e do Decreto n.º 8.538, de 2015.

2.7. Não poderão disputar esta licitação:

2.7.1. aquele que não atenda às condições deste Edital e seu(s) anexo(s);

2.7.2. sociedade que desempenhe atividade incompatível com o objeto da licitação;

2.7.3. sociedades cooperativas;

2.7.4. empresas estrangeiras que não tenham representação legal no Brasil com poderes expressos para receber citação e responder administrativa ou judicialmente;

2.7.5. autor do anteprojeto, do projeto básico ou do projeto executivo, pessoa física ou jurídica, quando a licitação versar sobre serviços ou fornecimento de bens a ele relacionados;

2.7.6. empresa, isoladamente ou em consórcio, responsável pela elaboração do projeto básico ou do projeto executivo, ou empresa da qual o autor do projeto seja dirigente, gerente, controlador, acionista ou detentor de mais de 5% (cinco por cento) do capital com direito a voto, responsável técnico ou subcontratado, quando a licitação versar sobre serviços ou fornecimento de bens a ela necessários;

2.7.7. pessoa física ou jurídica que se encontre, ao tempo da licitação, impossibilitada de participar da licitação em decorrência de sanção que lhe foi imposta;

2.7.8. aquele que mantenha vínculo de natureza técnica, comercial, econômica, financeira, trabalhista ou civil com dirigente do órgão ou entidade contratante ou com agente público que desempenhe função na licitação ou atue na fiscalização ou na gestão do contrato, ou que deles seja cônjuge, companheiro ou parente em linha reta, colateral ou por afinidade, até o terceiro grau;

2.7.9. empresas controladoras, controladas ou coligadas, nos termos da Lei nº 6.404, de 15 de dezembro de 1976, concorrendo entre si;

2.7.10. pessoa física ou jurídica que, nos 5 (cinco) anos anteriores à divulgação do edital, tenha sido condenada judicialmente, com trânsito em julgado, por exploração de trabalho infantil, por submissão de trabalhadores a condições análogas às de escravo ou por contratação de adolescentes nos casos vedados pela legislação trabalhista;

2.7.11. pessoas jurídicas reunidas em consórcio;

2.7.12. Organizações da Sociedade Civil de Interesse Público - OSCIP, atuando nessa condição;

2.8. Não poderá participar, direta ou indiretamente, da licitação ou da execução do contrato agente público do órgão ou entidade contratante, devendo ser observadas as situações que possam configurar conflito de interesses no exercício ou após o exercício do cargo ou emprego, nos termos da legislação que disciplina a matéria, conforme § 1º do art. 9º da Lei nº 14.133, de 2021.

2.9. O impedimento de que trata o item 2.8.7 será também aplicado ao licitante que atue em substituição a outra pessoa, física ou jurídica, com o intuito de burlar a efetividade da sanção a ela aplicada, inclusive a sua controladora, controlada ou coligada, desde que devidamente comprovado o ilícito ou a utilização fraudulenta da personalidade jurídica do licitante.

2.10. A critério da Administração e exclusivamente a seu serviço, o autor dos projetos e a empresa a que se referem os itens 2.8.5 e 2.8.6 poderão participar no apoio das atividades de planejamento da contratação, de execução da licitação ou de gestão do contrato, desde que sob supervisão exclusiva de agentes públicos do órgão ou entidade.

2.11. Equiparam-se aos autores do projeto as empresas integrantes do mesmo grupo econômico.

2.12. O disposto nos itens 2.8.5 e 2.8.6 não impede a licitação ou a contratação de serviço que inclua como encargo do contratado a elaboração do projeto básico e do projeto executivo, nas contratações

integradas, e do projeto executivo, nos demais regimes de execução.

2.13. Em licitações e contratações realizadas no âmbito de projetos e programas parcialmente financiados por agência oficial de cooperação estrangeira ou por organismo financeiro internacional com recursos do financiamento ou da contrapartida nacional, não poderá participar pessoa física ou jurídica que integre o rol de pessoas sancionadas por essas entidades ou que seja declarada inidônea nos termos da Lei nº 14.133, de 2021.

2.14. A vedação de que trata o item 2.8.13 estende-se a terceiro que auxilie a condução da contratação na qualidade de integrante de equipe de apoio, profissional especializado ou funcionário ou representante de empresa que preste assessoria técnica.

SEÇÃO III - DA APRESENTAÇÃO DA PROPOSTA E DOS DOCUMENTOS DE HABILITAÇÃO:

3.1. Na presente licitação, a fase de habilitação sucederá as fases de apresentação de propostas e lances e de julgamento.

3.2. Os licitantes encaminharão, exclusivamente por meio do sistema eletrônico, a proposta com o preço ou o percentual de desconto, conforme o critério de julgamento adotado neste Edital, até a data e o horário estabelecidos para abertura da sessão pública.

3.3. Caso a fase de habilitação anteceda as fases de apresentação de propostas e lances, os licitantes encaminharão, na forma e no prazo estabelecidos no item anterior, simultaneamente os documentos de habilitação e a proposta com o preço ou o percentual de desconto, observado o disposto nos itens 7.1.1 e 7.13.1 deste Edital.

3.4. No cadastramento da proposta inicial, o licitante declarará, em campo próprio do sistema, que:

3.4.1. está ciente e concorda com as condições contidas no edital e seus anexos, bem como de que a proposta apresentada compreende a integralidade dos custos para atendimento dos direitos trabalhistas assegurados na Constituição Federal, nas leis trabalhistas, nas normas infralegais, nas convenções coletivas de trabalho e nos termos de ajustamento de conduta vigentes na data de sua entrega em definitivo e que cumpre plenamente os requisitos de habilitação definidos no instrumento convocatório;

3.4.2. não emprega menor de 18 anos em trabalho noturno, perigoso ou insalubre e não emprega menor de 16 anos, salvo menor, a partir de 14 anos, na condição de aprendiz, nos termos do artigo 7º, XXXIII, da Constituição;

3.4.3. não possui empregados executando trabalho degradante ou forçado, observando o disposto nos incisos III e IV do art. 1º e no inciso III do art. 5º da Constituição Federal;

3.4.4. cumpre as exigências de reserva de cargos para pessoa com deficiência e para reabilitado da Previdência Social, previstas em lei e em outras normas específicas.

3.5. O licitante deverá declarar em campo próprio do sistema se o produto ou serviço ofertado é manufaturado nacional beneficiado por um dos critérios de margem de preferência indicados no Termo de Referência, quando for o caso, para usufruir do benefício.

3.6. O fornecedor enquadrado como microempresa, empresa de pequeno porte deverá declarar, ainda, em campo próprio do sistema eletrônico, que cumpre os requisitos estabelecidos no [artigo 3º da Lei Complementar nº 123, de 2006](#), estando apto a usufruir do tratamento favorecido estabelecido em seus [arts. 42 a 49](#), observado o disposto nos [§§ 1º ao 3º do art. 4º, da Lei n.º 14.133, de 2021](#).

3.6.1. no item exclusivo para participação de microempresas e empresas de pequeno porte, a assinalação do campo “não” impedirá o prosseguimento no certame, para aquele item;

3.6.2. nos itens em que a participação não for exclusiva para microempresas e empresas de pequeno porte, a assinalação do campo “não” apenas produzirá o efeito de o licitante não ter direito ao tratamento favorecido previsto na [Lei Complementar nº 123, de 2006](#), mesmo que microempresa, empresa de pequeno porte.

3.8. Não poderá se beneficiar do tratamento jurídico diferenciado estabelecido nos arts. 42 a 49 da Lei Complementar nº 123, de 2006, a pessoa jurídica:

3.8.1. de cujo capital participe outra pessoa jurídica;

3.8.2. que seja filial, sucursal, agência ou representação, no País, de pessoa jurídica com sede no exterior;

3.8.3. de cujo capital participe pessoa física que seja inscrita como empresário ou seja sócia de outra empresa que receba tratamento jurídico diferenciado nos termos da Lei Complementar nº 123, de 2006, desde que a receita bruta global ultrapasse o limite de que trata o inciso II do art. 3º da referida lei;

3.8.4. cujo titular ou sócio participe com mais de 10% (dez por cento) do capital de outra empresa não beneficiada pela Lei Complementar nº 123, de 2006, desde que a receita bruta global ultrapasse o limite de que trata o inciso II do art. 3º da referida lei;

3.8.5. cujo sócio ou titular seja administrador ou equiparado de outra pessoa jurídica com fins lucrativos, desde que a receita bruta global ultrapasse o limite de que trata o inciso II do art. 3º da referida lei;

3.8.6. constituída sob a forma de cooperativas, salvo as de consumo;

3.8.7. que participe do capital de outra pessoa jurídica;

3.8.8. que exerça atividade de banco comercial, de investimentos e de desenvolvimento, de caixa econômica, de sociedade de crédito, financiamento e investimento ou de crédito imobiliário, de corretora ou de distribuidora de títulos, valores mobiliários e câmbio, de empresa de arrendamento mercantil, de seguros privados e de capitalização ou de previdência complementar;

3.8.9. resultante ou remanescente de cisão ou qualquer outra forma de desmembramento de pessoa jurídica que tenha ocorrido em um dos 5 (cinco) anos-calendário anteriores;

3.8.10. constituída sob a forma de sociedade por ações.

3.8.11. cujos titulares ou sócios guardem, cumulativamente, com o contratante do serviço, relação de pessoalidade, subordinação e habitualidade.

3.9. A falsidade da declaração de que trata os itens 3.4 ou 3.7 sujeitará o licitante às sanções previstas na [Lei nº 14.133, de 2021](#), e neste Edital.

3.10. Os licitantes poderão retirar ou substituir a proposta ou, na hipótese de a fase de habilitação anteceder as fases de apresentação de propostas e lances e de julgamento, os documentos de habilitação anteriormente inseridos no sistema, até a abertura da sessão pública.

3.11. Não haverá ordem de classificação na etapa de apresentação da proposta e dos documentos de habilitação pelo licitante, o que ocorrerá somente após os procedimentos de abertura da sessão pública e da fase de envio de lances.

3.12. Serão disponibilizados para acesso público os documentos que compõem a proposta dos licitantes convocados para apresentação de propostas, após a fase de envio de lances.

3.13. Desde que disponibilizada a funcionalidade no sistema, o licitante poderá parametrizar o seu valor final mínimo ou o seu percentual de desconto máximo quando do cadastramento da proposta e obedecerá às seguintes regras:

3.13.1. a aplicação do intervalo mínimo de diferença de valores ou de percentuais entre os lances, que incidirá tanto em relação aos lances intermediários quanto em relação ao lance que cobrir a melhor oferta; e

3.13.2. os lances serão de envio automático pelo sistema, respeitado o valor final mínimo, caso estabelecido, e o intervalo de que trata o subitem acima.

3.14. O valor final mínimo ou o percentual de desconto final máximo parametrizado no sistema poderá ser alterado pelo fornecedor durante a fase de disputa, sendo vedado:

3.14.1. valor superior a lance já registrado pelo fornecedor no sistema, quando adotado o critério de julgamento por menor preço; e

3.14.2. percentual de desconto inferior a lance já registrado pelo fornecedor no sistema, quando adotado o critério de julgamento por maior desconto.

3.15. O valor final mínimo ou o percentual de desconto final máximo parametrizado na forma do item 3.13 possuirá caráter sigiloso para os demais fornecedores e para o órgão ou entidade promotora da licitação, podendo ser disponibilizado estrita e permanentemente aos órgãos de controle externo e interno.

3.16. Caberá ao licitante interessado em participar da licitação acompanhar as operações no sistema eletrônico durante o processo licitatório e se responsabilizar pelo ônus decorrente da perda de negócios diante da inobservância de mensagens emitidas pela Administração ou de sua desconexão.

3.17. O licitante deverá comunicar imediatamente ao provedor do sistema qualquer acontecimento que possa comprometer o sigilo ou a segurança, para imediato bloqueio de acesso.

SEÇÃO IV – DO PREENCHIMENTO DA PROPOSTA:

4.1. O licitante deverá enviar sua proposta mediante o preenchimento, no sistema eletrônico, dos seguintes campos:

4.1.1. Valor mensal e anual do grupo.

4.1.2. Descrição do objeto, contendo as informações similares à especificação do Termo de Referência, incluindo-se, dentre outras, as seguintes informações:

4.1.2.1. A indicação dos sindicatos, acordos coletivos, convenções coletivas ou sentenças normativas que regem as categorias profissionais que executarão o serviço e as respectivas datas bases e vigências, com base na Classificação Brasileira de Ocupações - CBO;

4.1.2.2. A quantidade de pessoal que será alocado na execução contratual;

4.1.2.3. A relação dos uniformes, materiais e equipamentos que serão utilizados na execução dos serviços, indicando o quantitativo e sua especificação (caso solicitado no Termo de Referência – Anexo I deste Edital).

4.2. Todas as especificações do objeto contidas na proposta vinculam a licitante.

4.3. Nos valores propostos estarão inclusos todos os custos operacionais, encargos previdenciários, trabalhistas, tributários, comerciais e quaisquer outros que incidam direta ou indiretamente na execução do objeto.

4.4. Os preços ofertados, tanto na proposta inicial, quanto na etapa de lances, serão de exclusiva responsabilidade do licitante, não lhe assistindo o direito de pleitear qualquer alteração, sob alegação de erro, omissão ou qualquer outro pretexto.

4.5. Se o regime tributário da empresa implicar o recolhimento de tributos em percentuais variáveis, a cotação adequada será a que corresponde à média dos efetivos recolhimentos da empresa nos últimos doze meses.

4.5.1. No regime de incidência não-cumulativa de PIS e COFINS, a cotação adequada será a que corresponde à média das alíquotas efetivamente recolhidas pela empresa, comprovada, a qualquer tempo, por documentos de Escrituração Fiscal Digital da Contribuição (EFD-Contribuições) para o PIS/PASEP e COFINS dos últimos 12 (doze) meses anteriores à apresentação da proposta, ou por outro meio hábil.

4.6. Independentemente do percentual de tributo inserido na planilha, no pagamento serão retidos na fonte os percentuais estabelecidos na legislação vigente.

4.7. Na presente licitação, a Microempresa e a Empresa de Pequeno Porte não poderão se beneficiar do regime de tributação pelo Simples Nacional, visto que os serviços serão prestados com disponibilização

de trabalhadores em dedicação exclusiva de mão de obra, o que configura cessão de mão de obra para fins tributários, conforme art. 17, inciso XII, da Lei Complementar no 123/2006.

4.8. A apresentação das propostas implica obrigatoriedade do cumprimento das disposições nelas contidas, em conformidade com o que dispõe o Termo de Referência, assumindo o proponente o compromisso de executar o objeto licitado nos seus termos, bem como de fornecer os materiais, equipamentos, ferramentas e utensílios necessários, em quantidades e qualidades adequadas à perfeita execução contratual, promovendo, quando requerido, sua substituição.

4.9. O prazo de validade da proposta não será inferior a **60 (sessenta)** dias, a contar da data de sua apresentação.

4.10. Os licitantes devem respeitar os preços máximos estabelecidos nas normas de regência de contratações públicas federais, quando participarem de licitações públicas;

4.11. Caso o critério de julgamento seja o de menor preço, os licitantes devem respeitar os preços máximos previstos no Termo de Referência;

4.12. O descumprimento das regras supramencionadas pela Administração por parte dos contratados pode ensejar a responsabilização pelo Tribunal de Contas da União e, após o devido processo legal, gerar as seguintes consequências: assinatura de prazo para a adoção das medidas necessárias ao exato cumprimento da lei, nos termos do art. 71, inciso IX, da Constituição; ou condenação dos agentes públicos responsáveis e da empresa contratada ao pagamento dos prejuízos ao erário, caso verificada a ocorrência de superfaturamento por sobrepreço na execução do contrato.

4.13. Em se tratando de serviços com fornecimento de mão de obra em regime de dedicação exclusiva, o licitante deverá indicar os sindicatos, acordos coletivos, convenções coletivas ou sentenças normativas que regem as categorias profissionais que executarão o serviço e as respectivas datas bases e vigências, com base na Classificação Brasileira de Ocupações – CBO.

4.14. Não serão aceitas propostas que prevejam valores de salário e auxílio-alimentação inferiores aos cotados pela Administração e constantes da Planilha de Custos e Formação de Preços referencial - ANEXO VI do Edital.

4.14.1. Link para acesso a Planilha de Custo e Formação de Preços referencial: https://agromapa.sharepoint.com/:x:/s/SDA-LFDA-MG/ERlstfRLF_xPnwz5qmx0YfMBjXzWkrUuGQLLyqczuPNDkQ?e=IYJTHZ

4.14.2. A proposta deverá garantir o pagamento do salário normativo previsto no instrumento coletivo aplicável ou do salário-mínimo vigente ou ainda o valor fixado pela Administração, na planilha de custos e formação de preços, o que for maior.

SEÇÃO V – DA ABERTURA DA SESSÃO, CLASSIFICAÇÃO DAS PROPOSTAS E FORMULAÇÃO DE LANCES:

5.1. A abertura da presente licitação dar-se-á automaticamente em sessão pública, por meio de sistema eletrônico, na data, horário e local indicados neste Edital.

5.2. Os licitantes poderão retirar ou substituir a proposta ou os documentos de habilitação, quando for o caso, anteriormente inseridos no sistema, até a abertura da sessão pública.

5.3. O sistema disponibilizará campo próprio para troca de mensagens entre o Pregoeiro e os licitantes.

5.4. Iniciada a etapa competitiva, os licitantes deverão encaminhar lances exclusivamente por meio de sistema eletrônico, sendo imediatamente informados do seu recebimento e do valor consignado no registro.

5.5. O lance deverá ser ofertado pelo valor anual do item.

5.6. Os licitantes poderão oferecer lances sucessivos, observando o horário fixado para abertura da sessão e as regras estabelecidas no Edital.

5.7. O licitante somente poderá oferecer lance de valor inferior ao último por ele ofertado e registrado pelo sistema.

5.8. O intervalo mínimo de diferença de valores ou percentuais entre os lances, que incidirá tanto em relação aos lances intermediários quanto em relação à proposta que cobrir a melhor oferta deverá 0,01%.

5.9. O licitante poderá, uma única vez, excluir seu último lance ofertado, no intervalo de quinze segundos após o registro no sistema, na hipótese de lance inconsistente ou inexequível.

5.10. O procedimento seguirá de acordo com o modo de disputa adotado.

5.11. Será adotado para o envio de lances no pregão eletrônico o modo de disputa “aberto e fechado”. Os licitantes apresentarão lances públicos e sucessivos, com lance final e fechado.

5.11.1. A etapa de lances da sessão pública terá duração inicial de quinze minutos. Após esse prazo, o sistema encaminhará aviso de fechamento iminente dos lances, após o que transcorrerá o período de até dez minutos, aleatoriamente determinado, findo o qual será automaticamente encerrada a recepção de lances.

5.11.2. Encerrado o prazo previsto no subitem anterior, o sistema abrirá oportunidade para que o autor da oferta de valor mais baixo e os das ofertas com preços até 10% (dez por cento) superiores àquela possam ofertar um lance final e fechado em até cinco minutos, o qual será sigiloso até o encerramento deste prazo.

5.11.3. Caso o item em disputa envolva objeto abrangido por margem de preferência, o percentual referido na disposição anterior será de 20%, nos termos do § 6º do artigo 24 da IN SEGES/ME nº 73, de 2022, incluído pela IN SEGES/MGI nº 79, de 12 de setembro de 2024.

5.11.4. No procedimento de que trata o subitem supra, o licitante poderá optar por manter o seu último lance da etapa aberta, ou por ofertar melhor lance.

5.11.5. Não havendo pelo menos três ofertas nas condições definidas neste item, poderão os autores dos melhores lances subsequentes, na ordem de classificação, até o máximo de três, oferecer um lance final e fechado em até cinco minutos, o qual será sigiloso até o encerramento deste prazo.

5.12. Após o término dos prazos estabelecidos nos subitens anteriores, o sistema ordenará e divulgará os lances segundo a ordem crescente de valores.

5.13. Não serão aceitos dois ou mais lances de mesmo valor, prevalecendo aquele que for recebido e registrado em primeiro lugar.

5.14. Durante o transcurso da sessão pública, os licitantes serão informados, em tempo real, do valor do menor lance registrado, vedada a identificação do licitante.

5.15. No caso de desconexão com o Pregoeiro, no decorrer da etapa competitiva do Pregão, o sistema eletrônico poderá permanecer acessível aos licitantes para a recepção dos lances.

5.16. Quando a desconexão do sistema eletrônico para o pregoeiro persistir por tempo superior a dez minutos, a sessão pública será suspensa e reiniciada somente após decorridas vinte e quatro horas da comunicação do fato pelo Pregoeiro aos participantes, no sítio eletrônico utilizado para divulgação.

5.17. Caso o licitante não apresente lances, concorrerá com o valor de sua proposta.

5.18. Ao Final da fase de lances, será aplicado o benefício da margem de preferência, nos termos do art. 26 da Lei 14133/21.

5.19 Para produtos ou serviços abrangidos por margem de preferência normal ou adicional, caso a proposta de menor preço não tenha por objeto produto ou serviço contemplado pela referida margem, o sistema automaticamente indicará as propostas de produtos ou serviços que façam jus ao diferencial de preço, pela ordem de classificação, para fins de aceitação pelo Pregoeiro/Agente de Contratação/Comissão.

5.19.1. Nestas situações, a proposta beneficiada pela aplicação da margem de preferência normal ou adicional, conforme o caso, tornar-se-á a proposta classificada em primeiro lugar

5.20. Em relação a itens não exclusivos para participação de microempresas e empresas de pequeno porte, uma vez encerrada a etapa de lances, será efetivada a verificação automática, junto à Receita Federal, do porte da entidade empresarial, caso a contratação não se enquadre nas vedações dos §§1º e

2º do art. 4º da Lei nº 14.133, de 2021. O sistema identificará em coluna própria as microempresas e empresas de pequeno porte participantes, procedendo à comparação com os valores da primeira colocada, se esta for empresa de maior porte, assim como das demais classificadas, para o fim de aplicar-se o disposto nos arts. 44 e 45 da Lei Complementar nº 123, de 2006, regulamentada pelo Decreto nº 8.538, de 2015.

5.20.1. Quando houver propostas beneficiadas com as margens de preferência, apenas poderão se valer do critério de desempate previsto nos arts. 44 e 45 da Lei Complementar nº 123, de 2006, as propostas de microempresas e empresas de pequeno porte que também fizerem jus às margens de preferência (art. 5º, §9º, I, do Decreto nº 8538, de 2015).

5.20.2. O parâmetro para o empate ficto, nesse caso, consistirá no preço ofertado pela fornecedora classificada em primeiro lugar em razão da aplicação da margem de preferência.

5.20.3. Nessas condições, as propostas de microempresas e empresas de pequeno porte que se encontrarem na faixa de até 5% (cinco por cento) acima da melhor proposta ou melhor lance serão consideradas empatadas com a primeira colocada.

5.20.4. A licitante mais bem classificada nos termos do subitem anterior terá o direito de encaminhar uma última oferta para desempate, obrigatoriamente em valor inferior ao da primeira colocada, no prazo de 5 (cinco) minutos controlados pelo sistema, contados após a comunicação automática para tanto.

5.20.5. Caso a microempresa ou a empresa de pequeno porte melhor classificada desista ou não se manifeste no prazo estabelecido, serão convocadas as demais licitantes microempresa e empresa de pequeno porte que se encontrem naquele intervalo de 5% (cinco por cento), na ordem de classificação, para o exercício do mesmo direito, no prazo estabelecido no subitem anterior.

5.20.6. No caso de equivalência dos valores apresentados pelas microempresas e empresas de pequeno porte que se encontrem nos intervalos estabelecidos nos subitens anteriores, será realizado sorteio entre elas para que se identifique aquela que primeiro poderá apresentar melhor oferta.

5.20.7. A obtenção do benefício a que se refere o item anterior fica limitada às microempresas e às empresas de pequeno porte que, no ano-calendário de realização da licitação, ainda não tenham celebrado contratos com a Administração Pública cujos valores somados extrapolem a receita bruta máxima admitida para fins de enquadramento como empresa de pequeno porte.

5.20. Só poderá haver empate entre propostas iguais (não seguidas de lances), ou entre lances finais da fase fechada do modo de disputa aberto e fechado.

5.21. Havendo eventual empate entre propostas ou lances, o critério de desempate será aquele previsto no art. 60 da Lei nº 14.133, de 2021, nesta ordem:

5.21.1.1. disputa final, hipótese em que os licitantes empatados poderão apresentar nova proposta em ato contínuo à classificação;

5.21.1.2. avaliação do desempenho contratual prévio dos licitantes, para a qual deverão preferencialmente ser utilizados registros cadastrais para efeito de atesto de cumprimento de obrigações previstos nesta Lei;

5.21.1.3. desenvolvimento pelo licitante de ações de equidade entre homens e mulheres no ambiente de trabalho, conforme regulamento;

5.21.1.4. desenvolvimento pelo licitante de programa de integridade, conforme orientações dos órgãos de controle.

5.21.2. Persistindo o empate, será assegurada preferência, sucessivamente, aos bens e serviços produzidos ou prestados por:

5.21.2.1. empresas estabelecidas no território do Estado ou do Distrito Federal do órgão ou entidade da Administração Pública estadual ou distrital licitante ou, no caso de licitação realizada por órgão ou entidade de Município, no território do Estado em que este se localize;

5.21.2.2. empresas brasileiras;

5.21.2.3. empresas que invistam em pesquisa e no desenvolvimento de tecnologia no País;

5.21.2.4. empresas que comprovem a prática de mitigação, nos termos da Lei nº 12.187, de 29 de dezembro de 2009.

5.21.2.5. Esgotados todos os demais critérios de desempate previstos em lei, a escolha do licitante vencedor ocorrerá por sorteio, em ato público, para o qual todos os licitantes serão convocados, vedado qualquer outro processo.

5.22. Encerrada a etapa de envio de lances da sessão pública, na hipótese da proposta do primeiro colocado permanecer acima do preço máximo ou inferior ao desconto definido para a contratação, o pregoeiro poderá negociar condições mais vantajosas, após definido o resultado do julgamento.

5.22.1. **Tratando-se de licitação em grupo**, a contratação posterior de item específico do grupo exigirá prévia pesquisa de mercado e demonstração de sua vantagem para o órgão ou a entidade e serão observados como critério de aceitabilidade os preços unitários máximos definidos no Termo de Referência.

5.22.2. A negociação poderá ser feita com os demais licitantes, segundo a ordem de classificação inicialmente estabelecida, quando o primeiro colocado, mesmo após a negociação, for desclassificado em razão de sua proposta permanecer acima do preço máximo definido pela Administração.

5.22.3. A negociação será realizada por meio do sistema, podendo ser acompanhada pelos demais licitantes.

5.22.4. O resultado da negociação será divulgado a todos os licitantes e anexado aos autos do processo licitatório.

5.22.4. O pregoeiro solicitará ao licitante mais bem classificado que, no prazo de 2 (duas) horas, envie a proposta adequada ao último lance ofertado após a negociação realizada, acompanhada, se for o caso, dos documentos complementares, quando necessários à confirmação daqueles exigidos neste Edital e já apresentados.

5.22.5. É facultado ao pregoeiro prorrogar o prazo estabelecido, a partir de solicitação fundamentada feita no chat pelo licitante, antes de findo o prazo.

5.23. Após a negociação do preço, o Pregoeiro iniciará a fase de aceitação e julgamento da proposta.

SEÇÃO VI – DA FASE DE JULGAMENTO:

6.1. Encerrada a etapa de negociação, o pregoeiro verificará se o licitante provisoriamente classificado em primeiro lugar atende às condições de participação no certame, conforme previsto no art. 14 da Lei nº 14.133/2021, legislação correlata e no item 3.7 do edital, especialmente quanto à existência de sanção que impeça a participação no certame ou a futura contratação, mediante a consulta aos seguintes cadastros:

a) SICAF;

b) Cadastro Nacional de Empresas Punidas – CNEP, mantido pela Controladoria-Geral da União (<https://portal.datransparencia.gov.br/pagina-interna/603244-cnep>); e

6.2. A consulta aos cadastros será realizada no nome e no CNPJ da empresa licitante.

6.2.1. A consulta no CNEP quanto às sanções previstas na Lei nº 8.429, de 1992, também ocorrerá no nome e no CPF do sócio majoritário da empresa licitante, se houver, por força do art. 12 da citada lei.

6.3. Caso conste na Consulta de Situação do licitante a existência de Ocorrências Impeditivas Indiretas, o Pregoeiro diligenciará para verificar se houve fraude por parte das empresas apontadas no Relatório de Ocorrências Impeditivas Indiretas.

6.3.1. A tentativa de burla será verificada por meio dos vínculos societários, linhas de fornecimento similares, dentre outros.

6.3.2. O licitante será convocado para manifestação previamente a uma eventual desclassificação.

6.3.3. Constatada a existência de sanção, o licitante será reputado inabilitado, por falta de condição de participação.

6.4. Na hipótese de inversão das fases de habilitação e julgamento, caso atendidas as condições de participação, será iniciado o procedimento de habilitação.

6.5. Caso o licitante provisoriamente classificado em primeiro lugar tenha se utilizado de algum tratamento favorecido às ME/EPPs ou tenha se valido da aplicação da margem de preferência, o Pregoeiro verificará se o licitante faz jus ao benefício aplicado.

6.5.1. Caso o licitante não venha a comprovar o atendimento dos requisitos para fazer jus ao benefício da margem de preferência, as propostas serão reclassificadas, para fins de nova aplicação da margem de preferência.

6.6. Verificadas as condições de participação e de utilização do tratamento favorecido, o pregoeiro examinará a proposta classificada em primeiro lugar quanto à adequação ao objeto e à compatibilidade do preço em relação ao máximo estipulado para contratação neste Edital e em seus anexos, observado o disposto no artigo 29 a 35 da IN SEGES nº 73, de 30 de setembro de 2022.

6.7. Em se tratando de serviços com fornecimento de mão de obra em regime de dedicação exclusiva, a fim de assegurar o tratamento isonômico entre as licitantes, informa-se que foram utilizados os seguintes acordos, dissídios ou convenções coletivas de trabalho no cálculo do valor estimado pela Administração:

6.7.1. Auxiliar Administrativo – Pedro Leopoldo/MG: Número de Registro no MTE: MG004479/2024

6.7.2. Auxiliar Administrativo – (LASO) Belo Horizonte/MG: Número de Registro no MTE: MG004474/2024;

6.7.3. Recepcionista – Pedro Leopoldo/MG: Número de Registro no MTE: MG004479/2024;

6.7.4. Motorista – Pedro Leopoldo/MG: Número de Registro no MTE: MG001489/2025;

6.7.5. A remuneração e os benefícios dos postos abaixo, a constar na planilha de custos e formação de preços da Contratada, deve ser, no mínimo, equivalente à:

LINK PLANILHA DE CUSTO: [HTTPS://AGROMAPA.SHAREPOINT.COM/:X/S/SDA-LFDA-MG/ERLSTFRLF_XPNWZ5QMX0YFMBJXZWKRUGQLLYQCZUPNDKQ?E=IYJTHZ](https://agromapa.sharepoint.com/:X/S/SDA-LFDA-MG/ERLSTFRLF_XPNWZ5QMX0YFMBJXZWKRUGQLLYQCZUPNDKQ?E=IYJTHZ)

6.8. O(s) sindicato(s) indicado(s) no subitem acima não é (são) de utilização obrigatória pelos licitantes, mas, ao longo da execução contratual, sempre se exigirá o cumprimento dos acordos, dissídios ou convenções coletivas adotados por cada licitante/contratado.

6.9. Será desclassificada a proposta vencedora que:

6.9.1. conter vícios insanáveis;

6.9.2. não obedecer às especificações técnicas contidas no Termo de Referência;

6.9.3. apresentar preços inexecutáveis ou permanecerem acima do preço máximo definido para a contratação;

6.9.4. não tiverem sua exequibilidade demonstrada, quando exigido pela Administração;

6.9.5. apresentar desconformidade com quaisquer outras exigências deste Edital ou seus anexos, desde que insanável.

6.10. No caso de bens e serviços em geral, é indício de inexecutabilidade das propostas valores inferiores a 50% (cinquenta por cento) do valor orçado pela Administração

6.11. A inexecuibilidade, na hipótese de que trata o caput, só será considerada após diligência do pregoeiro, que comprove:

6.11.1.1. que o custo do licitante ultrapassa o valor da proposta; e

6.11.1.2. inexistirem custos de oportunidade capazes de justificar o vulto da oferta.

6.12. Se houver indícios de inexecuibilidade da proposta de preço, ou em caso da necessidade de esclarecimentos complementares, poderão ser efetuadas diligências, para que a empresa comprove a exequibilidade da proposta.

6.13. Caso o custo global estimado do objeto licitado tenha sido decomposto em seus respectivos custos unitários por meio de Planilha de Custos e Formação de Preços elaborada pela Administração, o licitante classificado em primeiro lugar será convocado para apresentar Planilha por ele elaborada, com os respectivos valores adequados ao valor final da sua proposta, sob pena de não aceitação da proposta.

6.14. Erros no preenchimento da planilha não constituem motivo para a desclassificação da proposta. A planilha poderá ser ajustada pelo fornecedor, no prazo indicado pelo sistema, desde que não haja majoração do preço e que se comprove que este é o bastante para arcar com todos os custos da contratação;

6.14.1. O ajuste de que trata este dispositivo se limita a sanar erros ou falhas que não alterem a substância das propostas;

6.14.2. Considera-se erro no preenchimento da planilha passível de correção a indicação de recolhimento de impostos e contribuições na forma do Simples Nacional, quando não cabível esse regime.

6.15. Para fins de análise da proposta quanto ao cumprimento das especificações do objeto, poderá ser colhida a manifestação escrita do setor requisitante do serviço ou da área especializada no objeto.

6.16. No caso de serviços com dedicação exclusiva de mão-de-obra, o licitante deverá entregar junto com sua proposta de preços, os seguintes documentos:

6.16.1. declaração informando o enquadramento sindical da empresa, a atividade econômica preponderante e a justificativa para adoção do instrumento coletivo do trabalho em que se baseia sua proposta;

6.16.2. cópia da carta ou registro sindical do sindicato a qual ele declara ser enquadrado, em razão do regramento do enquadramento sindical previsto na CLT ou por força de decisão judicial; e

6.16.3. declaração de que se responsabiliza nas situações de ocorrência de erro no enquadramento sindical, ou fraude pela utilização de instrumento coletivo incompatível com o enquadramento sindical declarado ou no qual a empresa não tenha sido representada por órgão de classe de sua categoria, que daí tenha resultado vantagem indevida na fase de julgamento das propostas, sujeitando a contratada às sanções previstas no art. 156, incisos III e IV, da Lei nº 14.133, de 2021.

SEÇÃO VII – DA FASE DE HABILITAÇÃO:

7.1. Os documentos previstos no Termo de Referência, necessários e suficientes para demonstrar a capacidade do licitante de realizar o objeto da licitação, serão exigidos para fins de habilitação, nos termos dos arts. 62 a 70 da Lei nº 14.133, de 2021.

7.1.1. A documentação exigida para fins de habilitação jurídica, fiscal, social e trabalhista e econômico financeira, poderá ser substituída pelo registro cadastral no SICAF.

7.2. Quando permitida a participação de empresas estrangeiras que não funcionem no País, as exigências de habilitação serão atendidas mediante documentos equivalentes, inicialmente apresentados em tradução livre.

7.3. Na hipótese de o licitante vencedor ser empresa estrangeira que não funcione no País, para fins de assinatura do contrato, os documentos exigidos para a habilitação serão traduzidos por tradutor

juramentado no País e apostilados nos termos do disposto no Decreto nº 8.660, de 29 de janeiro de 2016, ou de outro que venha a substituí-lo, ou consularizados pelos respectivos consulados ou embaixadas.

7.4. Os documentos exigidos para fins de habilitação poderão ser apresentados em original ou por cópia do original.

7.5. Os documentos exigidos para fins de habilitação poderão ser substituídos por registro cadastral emitido por órgão ou entidade pública, desde que o registro tenha sido feito em obediência ao disposto na Lei nº 14.133/2021.

7.6. Será verificado se o licitante apresentou declaração de que atende aos requisitos de habilitação, e o declarante responderá pela veracidade das informações prestadas, na forma da lei.

7.7. Será verificado se o licitante apresentou no sistema, sob pena de inabilitação, a declaração de que cumpre as exigências de reserva de cargos para pessoa com deficiência e para reabilitado da Previdência Social, previstas em lei e em outras normas específicas.

7.8. O licitante deverá apresentar, sob pena de desclassificação, declaração de que suas propostas econômicas compreendem a integralidade dos custos para atendimento dos direitos trabalhistas assegurados na Constituição Federal, nas leis trabalhistas, nas normas infralegais, nas convenções coletivas de trabalho e nos termos de ajustamento de conduta vigentes na data de entrega das propostas.

7.9. A avaliação prévia do local de execução, poderá ser realizada para o conhecimento pleno das condições e peculiaridades do objeto a ser contratado, sendo assegurado ao interessado o direito de realização de vistoria prévia, acompanhado por servidor designado para esse fim, de segunda à sexta-feira, das 08 horas às 16 horas.

7.9.1. O licitante que optar por realizar vistoria prévia terá disponibilizado pela Administração data e horário exclusivos, a ser agendado através do telefone 31.3660.9600 – ramal: 642 ou e-mail: sad.lfdamg@agro.gov.br, de modo que seu agendamento não coincida com o agendamento de outros licitantes.

7.9.2. A não realização da vistoria não poderá embasar posteriores alegações de desconhecimento das instalações, dúvidas ou esquecimentos de quaisquer detalhes dos locais da prestação dos serviços, devendo o contratado assumir os ônus dos serviços decorrentes.

7.10. A habilitação será verificada por meio do SICAF, nos documentos por ele abrangidos.

7.10.1. Somente haverá a necessidade de comprovação do preenchimento de requisitos mediante apresentação dos documentos originais não-digitais quando houver dúvida em relação à integridade do documento digital ou quando a lei expressamente o exigir.

7.11. É de responsabilidade do licitante conferir a exatidão dos seus dados cadastrais no Sicafe e mantê-los atualizados junto aos órgãos responsáveis pela informação, devendo proceder, imediatamente, à correção ou à alteração dos registros tão logo identifique incorreção ou aqueles se tornem desatualizados.

7.11.1. A não observância do disposto no item anterior poderá ensejar desclassificação no momento da habilitação.

7.12. A verificação pelo pregoeiro, em sítios eletrônicos oficiais de órgãos e entidades emissores de certidões constitui meio legal de prova, para fins de habilitação.

7.12.1. Os documentos exigidos para habilitação que não estejam contemplados no Sicafe serão enviados por meio do sistema, em formato digital, no prazo de 02 (duas) horas prorrogável por igual período, contado da solicitação do pregoeiro.

7.12.2. Na hipótese de a fase de habilitação anteceder a fase de apresentação de propostas e lances, os licitantes encaminharão, por meio do sistema, simultaneamente os documentos de habilitação e a proposta com o preço ou o percentual de desconto, observado o disposto no § 1º do art. 36 e no § 1º do art. 39 da Instrução Normativa SEGES nº 73, de 30 de setembro de 2022.

7.13. A verificação no SICAF ou a exigência dos documentos nele não contidos somente será feita em relação ao licitante vencedor.

7.13.1. Os documentos relativos à regularidade fiscal que constem do Termo de Referência somente serão exigidos, em qualquer caso, em momento posterior ao julgamento das propostas, e apenas do licitante mais bem classificado.

7.13.2. Respeitada a exceção do subitem anterior, relativa à regularidade fiscal, quando a fase de habilitação anteceder as fases de apresentação de propostas e lances e de julgamento, a verificação ou exigência do presente subitem ocorrerá em relação a todos os licitantes.

7.14. Após a entrega dos documentos para habilitação, não será permitida a substituição ou a apresentação de novos documentos, salvo em sede de diligência, para:

7.14.1. complementação de informações acerca dos documentos já apresentados pelos licitantes e desde que necessária para apurar fatos existentes à época da abertura do certame; e

7.14.2. atualização de documentos cuja validade tenha expirado após a data de recebimento das propostas;

7.15. Na análise dos documentos de habilitação, a comissão de contratação poderá sanar erros ou falhas, que não alterem a substância dos documentos e sua validade jurídica, mediante decisão fundamentada, registrada em ata e acessível a todos, atribuindo-lhes eficácia para fins de habilitação e classificação.

7.16. Na hipótese de o licitante não atender às exigências para habilitação, o pregoeiro examinará a proposta subsequente e assim sucessivamente, na ordem de classificação, até a apuração de uma proposta que atenda ao presente edital, observado o prazo disposto no subitem 7.12.1.

7.17. Somente serão disponibilizados para acesso público os documentos de habilitação do licitante cuja proposta atenda ao edital de licitação, após concluídos os procedimentos de que trata o subitem anterior.

7.18. A comprovação de regularidade fiscal e trabalhista das microempresas e das empresas de pequeno porte somente será exigida para efeito de contratação, e não como condição para participação na licitação.

7.19. Quando a fase de habilitação anteceder a de julgamento e já tiver sido encerrada, não caberá exclusão de licitante por motivo relacionado à habilitação, salvo em razão de fatos supervenientes ou só conhecidos após o julgamento.

SEÇÃO VIII – DO TERMO DE CONTRATO

8.1. Após a homologação e adjudicação, caso se conclua pela contratação, será firmado termo de contrato, ou outro instrumento equivalente.

8.2. O adjudicatário terá o prazo de 5 (cinco) dias úteis, contados a partir da data de sua convocação, para assinar o termo de contrato ou instrumento equivalente, sob pena de decair o direito à contratação, sem prejuízo das sanções previstas neste Edital.

8.3. Alternativamente à convocação para comparecer perante o órgão ou entidade para a assinatura do Termo de Contrato ou instrumento equivalente, a Administração poderá: a) encaminhá-lo para assinatura, mediante correspondência postal com aviso de recebimento (AR), para que seja assinado e devolvido no prazo de 5 (cinco) dias úteis, a contar da data de seu recebimento; b) disponibilizar acesso a sistema de processo eletrônico para que seja assinado digitalmente em até 5 (cinco) dias úteis; ou c) outro meio eletrônico, assegurado o prazo de 5 (cinco) dias úteis para resposta após recebimento da notificação pela Administração.

8.4. Os prazos dos itens 8.2 e 8.3 poderão ser prorrogados, por igual período, por solicitação justificada do adjudicatário e aceita pela Administração.

8.5. O prazo de vigência da contratação é o estabelecido no Termo de Referência.

8.6. Na assinatura do contrato ou instrumento equivalente será exigido o Cadastro Informativo de Créditos não Quitados do Setor Público Federal – Cadin e a comprovação das condições de habilitação e contratação consignadas neste Edital, que deverão ser mantidas pelo fornecedor durante a vigência do contrato.

8.6.1. A existência de registro no Cadin constitui fator impeditivo para a contratação.

SEÇÃO IX – DOS RECURSOS:

9.1. A interposição de recurso referente ao julgamento das propostas, à habilitação ou inabilitação de licitantes, à anulação ou revogação da licitação, observará o disposto no art. 165 da Lei nº 14.133, de 2021.

9.2. O prazo recursal é de 3 (três) dias úteis, contados da data de intimação ou de lavratura da ata.

9.3. Quando o recurso apresentado impugnar o julgamento das propostas ou o ato de habilitação ou inabilitação do licitante:

9.3.1. a intenção de recorrer deverá ser manifestada imediatamente, sob pena de preclusão;

9.3.2. o prazo para a manifestação da intenção de recorrer não será inferior a 10 (dez) minutos;

9.3.3. o prazo para apresentação das razões recursais será iniciado na data de intimação ou de lavratura da ata de habilitação ou inabilitação;

9.3.4. na hipótese de adoção da inversão de fases prevista no § 1º do art. 17 da Lei nº 14.133, de 2021, o prazo para apresentação das razões recursais será iniciado na data de intimação da ata de julgamento.

9.4. Os recursos deverão ser encaminhados em campo próprio do sistema.

9.5. O recurso será dirigido à autoridade que tiver editado o ato ou proferido a decisão recorrida, a qual poderá reconsiderar sua decisão no prazo de 3 (três) dias úteis, ou, nesse mesmo prazo, encaminhar recurso para a autoridade superior, a qual deverá proferir sua decisão no prazo de 10 (dez) dias úteis, contado do recebimento dos autos.

9.6. Os recursos interpostos fora do prazo não serão conhecidos.

9.7. O prazo para apresentação de contrarrazões ao recurso pelos demais licitantes será de 3 (três) dias úteis, contados da data da intimação pessoal ou da divulgação da interposição do recurso, assegurada a vista imediata dos elementos indispensáveis à defesa de seus interesses.

9.8. O recurso e o pedido de reconsideração terão efeito suspensivo do ato ou da decisão recorrida até que sobrevenha decisão final da autoridade competente.

9.9. O acolhimento do recurso invalida tão somente os atos insuscetíveis de aproveitamento.

9.10. Os autos do processo permanecerão com vista franqueada aos interessados no sítio eletrônico do <https://pnep.gov.br>

SEÇÃO X – DAS INFRAÇÕES ADMINISTRATIVAS E SANÇÕES:

10.1. Comete infração administrativa, nos termos da lei, o licitante que, com dolo ou culpa:

10.1.1. deixar de entregar a documentação exigida para o certame ou não entregar qualquer documento que tenha sido solicitado pelo Pregoeiro/Agente de Contratação/Comissão durante o certame;

10.1.2 salvo em decorrência de fato superveniente devidamente justificado, não mantiver a proposta em especial quando:

10.1.2.1. não enviar a proposta adequada ao último lance ofertado ou após a negociação;

10.1.2.2. recusar-se a enviar o detalhamento da proposta quando exigível;

10.1.2.3. pedir para ser desclassificado quando encerrada a etapa competitiva;

10.1.2.4. deixar de apresentar amostra;

10.1.2.5. apresentar proposta ou amostra em desacordo com as especificações do edital.

10.1.3 não celebrar o contrato ou não entregar a documentação exigida para a contratação, quando convocado dentro do prazo de validade de sua proposta;

10.1.4 recusar-se, sem justificativa, a assinar o contrato ou a ata de registro de preço, ou a aceitar ou retirar o instrumento equivalente no prazo estabelecido pela Administração;

10.1.5 apresentar declaração ou documentação falsa exigida para o certame ou prestar declaração falsa durante a licitação;

10.1.6 fraudar a licitação;

10.1.7 comportar-se de modo inidôneo ou cometer fraude de qualquer natureza, em especial quando:

10.1.7.1. agir em conluio ou em desconformidade com a lei;

10.1.7.2. induzir deliberadamente a erro no julgamento;

10.1.7.3. apresentar amostra falsificada ou deteriorada.

10.1.8 praticar atos ilícitos com vistas a frustrar os objetivos da licitação;

10.1.9 praticar ato lesivo previsto no art. 5º da Lei nº 12.846, de 2013.

10.2. Com fulcro na Lei nº 14.133, de 2021, a Administração poderá, após regular processo administrativo, garantida a prévia defesa, aplicar aos licitantes e/ou adjudicatários as seguintes sanções, sem prejuízo das responsabilidades civil e criminal:

10.1.1 advertência;

10.1.2 multa;

10.1.3 impedimento de licitar e contratar e

10.1.4 declaração de inidoneidade para licitar ou contratar, enquanto perdurarem os motivos determinantes da punição ou até que seja promovida sua reabilitação perante a própria autoridade que aplicou a penalidade.

10.3. Na aplicação das sanções serão considerados:

10.3.1 a natureza e a gravidade da infração cometida;

10.3.2 as peculiaridades do caso concreto;

10.3.3 as circunstâncias agravantes ou atenuantes;

10.3.4 os danos que dela provierem para a Administração Pública;

10.3.5 a implantação ou o aperfeiçoamento de programa de integridade, conforme normas e orientações dos órgãos de controle.

10.4. A multa será recolhida no prazo máximo de 30 (trinta) dias úteis, a contar da comunicação oficial.

10.4.1. Para as infrações previstas nos itens 10.1.1, 10.1.2 e 10.1.3, a multa será de 0,5% a 15% do valor do contrato licitado.

10.4.2. Para as infrações previstas nos itens 10.1.4, 10.1.5, 10.1.6, 10.1.7, 10.1.8 e 10.1.9, a multa será de 15% a 30% do valor do contrato licitado.

10.5. As sanções de advertência, impedimento de licitar e contratar e declaração de inidoneidade para licitar ou contratar poderão ser aplicadas, cumulativamente ou não, à penalidade de multa.

10.6. Na aplicação da sanção de multa será facultada a defesa do interessado no prazo de 15 (quinze) dias úteis, contado da data de sua intimação.

10.7. A sanção de impedimento de licitar e contratar será aplicada ao responsável em decorrência das infrações administrativas relacionadas nos itens 10.1.1, 10.1.2, 10.1.3 e 10.1.4, quando não se justificar a imposição de penalidade mais grave, e impedirá o responsável de licitar e contratar no âmbito da Administração Pública direta e indireta do ente federativo a qual pertencer o órgão ou entidade, pelo prazo máximo de 3 (três) anos.

10.8. Poderá ser aplicada ao responsável a sanção de declaração de inidoneidade para licitar ou contratar, em decorrência da prática das infrações dispostas nos itens 10.1.5, 10.1.6, 10.1.7, 10.1.8 e 10.1.9, bem como pelas infrações administrativas previstas nos itens 10.1.1, 10.1.2 e 10.1.3 que justifiquem a imposição de penalidade mais grave que a sanção de impedimento de licitar e contratar, cuja duração observará o prazo previsto no [art. 156, §5º, da Lei nº 14.133, de 2021](#).

10.9. A recusa injustificada do adjudicatário em assinar o contrato ou a ata de registro de preço, ou em aceitar ou retirar o instrumento equivalente no prazo estabelecido pela Administração, descrita no item 10.1.3, caracterizará o descumprimento total da obrigação assumida e o sujeitará às penalidades e à imediata perda da garantia de proposta em favor do órgão ou entidade promotora da licitação, nos termos do [art. 45, §4º da Instrução Normativa SEGES/ME nº 73, de 30 de setembro de 2022](#).

10.10. A apuração de responsabilidade relacionadas às sanções de impedimento de licitar e contratar e de declaração de inidoneidade para licitar ou contratar demandará a instauração de processo de responsabilização a ser conduzido por comissão composta por 2 (dois) ou mais servidores estáveis, que avaliará fatos e circunstâncias conhecidos e intimará o licitante ou o adjudicatário para, no prazo de 15 (quinze) dias úteis, contado da data de sua intimação, apresentar defesa escrita e especificar as provas que pretenda produzir.

10.11. Caberá recurso no prazo de 15 (quinze) dias úteis da aplicação das sanções de advertência, multa e impedimento de licitar e contratar, contado da data da intimação, o qual será dirigido à autoridade que tiver proferido a decisão recorrida, que, se não a reconsiderar no prazo de 5 (cinco) dias úteis, encaminhará o recurso com sua motivação à autoridade superior, que deverá proferir sua decisão no prazo máximo de 20 (vinte) dias úteis, contado do recebimento dos autos.

10.12. Caberá a apresentação de pedido de reconsideração da aplicação da sanção de declaração de inidoneidade para licitar ou contratar no prazo de 15 (quinze) dias úteis, contado da data da intimação, e decidido no prazo máximo de 20 (vinte) dias úteis, contado do seu recebimento.

10.13. O recurso e o pedido de reconsideração terão efeito suspensivo do ato ou da decisão recorrida até que sobrevenha decisão final da autoridade competente.

10.14. A aplicação das sanções previstas neste edital não exclui, em hipótese alguma, a obrigação de reparação integral dos danos causados.

10.15. Para a garantia da ampla defesa e contraditório dos licitantes, as notificações serão enviadas eletronicamente para os endereços de e-mail informados na proposta comercial, bem como os cadastrados pela empresa no SICAF.

10.15.1. Os endereços de e-mail informados na proposta comercial e/ou cadastrados no Sicafe serão considerados de uso contínuo da empresa, não cabendo alegação de desconhecimento das comunicações a eles comprovadamente enviadas

SEÇÃO XI – DA IMPUGNAÇÃO AO EDITAL E DO PEDIDO DE ESCLARECIMENTO

11.1. Qualquer pessoa é parte legítima para impugnar este Edital por irregularidade na aplicação da Lei nº 14.133, de 2021, devendo protocolar o pedido até 3 (três) dias úteis antes da data da abertura do certame.

11.2. A resposta à impugnação ou ao pedido de esclarecimento será divulgado em sítio eletrônico oficial no prazo de até 3 (três) dias úteis, limitado ao último dia útil anterior à data da abertura do certame.

11.3. A impugnação e o pedido de esclarecimento poderão ser realizados por forma eletrônica, pelos seguintes meios: e-mail sli.lfdamg@agro.gov.br ou por petição dirigida ou protocolada no endereço Av. Rômulo Joviano s/n.º – Olaria - Pedro Leopoldo/MG - CEP 33.250-220 / Licitações.

11.4. As impugnações e pedidos de esclarecimentos não suspendem os prazos previstos no certame.

11.4.1. A concessão de efeito suspensivo à impugnação é medida excepcional e deverá ser motivada pelo agente de contratação, nos autos do processo de licitação.

11.5. Acolhida a impugnação, será definida e publicada nova data para a realização do certame.

SEÇÃO XII – DAS DISPOSIÇÕES GERAIS

12.1. Será divulgada ata da sessão pública no sistema eletrônico.

12.2. Não havendo expediente ou ocorrendo qualquer fato superveniente que impeça a realização do certame na data marcada, a sessão será automaticamente transferida para o primeiro dia útil subsequente, no mesmo horário anteriormente estabelecido, desde que não haja comunicação em contrário, pelo Pregoeiro.

12.3. Todas as referências de tempo no Edital, no aviso e durante a sessão pública observarão o horário de Brasília - DF.

12.4. A homologação do resultado desta licitação não implicará direito à contratação.

12.5. As normas disciplinadoras da licitação serão sempre interpretadas em favor da ampliação da disputa entre os interessados, desde que não comprometam o interesse da Administração, o princípio da isonomia, a finalidade e a segurança da contratação.

12.6. Os licitantes assumem todos os custos de preparação e apresentação de suas propostas e a Administração não será, em nenhum caso, responsável por esses custos, independentemente da condução ou do resultado do processo licitatório.

12.7. Na contagem dos prazos estabelecidos neste Edital e seus Anexos, excluir-se-á o dia do início e incluir-se-á o do vencimento. Só se iniciam e vencem os prazos em dias de expediente na Administração.

12.8. O desatendimento de exigências formais não essenciais não importará o afastamento do licitante, desde que seja possível o aproveitamento do ato, observados os princípios da isonomia e do interesse público.

12.9. Em caso de divergência entre disposições deste Edital e de seus anexos ou demais peças que compõem o processo, prevalecerá as deste Edital.

12.10. O Edital e seus anexos estão disponíveis, na íntegra, no Portal Nacional de Contratações Públicas (PNCP) e endereço eletrônico Compras.gov.br - O maior site de compras públicas do Brasil — Portal de Compras do Governo Federal (www.gov.br).

12.11. A Administração poderá solicitar à licitante vencedora que efetue cadastro no Sistema Eletrônico de Informações – SEI através do link: http://sistemas.agricultura.gov.br/sei/controlador_externo.php?acao=usuario_externo_logar&id_orgao_acesso_externo=0 para assinatura eletrônica do Contrato.

12.12. Integram este Edital, para todos os fins e efeitos, os seguintes anexos:

12.12.1. ANEXO I – Termo de Referência;

12.12.1.1. Apêndice do Anexo I – Estudo Técnico Preliminar;

12.12.2. ANEXO II – Minuta de Termo de Contrato - SERVIÇOS CONTÍNUOS COM REGIME DE DEDICAÇÃO EXCLUSIVA DE MÃO DE OBRA – LICITAÇÃO.

12.12.3. ANEXO III – Termo de Ciência e Concordância;

12.12.4. ANEXO IV – Autorização Complementar ao Contrato nº XXX;

12.12.5. ANEXO V – Termo de Conciliação Judicial firmado entre o Ministério Público do Trabalho e a União;

12.12.6. ANEXO VI – Modelo de Planilha de Custos e Formação de Preços;

12.12.7. ANEXO VII – Termo de Cooperação Técnica Nº ____/____;

12.12.7.1. ANEXO VII - A – Do Termo de Cooperação Técnica nº ____/____;

12.12.7.2. ANEXO VII - B – Do termo de Cooperação Técnica nº ____/____;

12.12.7.3. ANEXO VII - C – Do Termo de Cooperação Técnica nº ____/____;

12.12.7.4. ANEXO VII - D – Do Termo de Cooperação Técnica nº ____/____;

12.12.7.5. ANEXO VII - E – Do Termo de Cooperação Técnica nº ____/____;

12.12.7.6. ANEXO VII - F – Do Termo de Cooperação Técnica nº ____/____;

12.12.7.7. ANEXO VII - G – Do Termo de Cooperação Técnica nº ____/____;

12.12.7.8. ANEXO VII - H – Do Termo de Cooperação Técnica nº ____/____;

- 12.12.8. ANEXO VIII – Modelo de Declaração de Contratos Firmados com a Iniciativa Privada e a Administração Pública;
- 12.12.9. ANEXO IX – Modelo de Autorização de Destaques no Pagamento Mensal e de Retenção e Utilização da Garantia;
- 12.12.10. ANEXO X – Modelo de Instrumento de Medição de Resultados;
- 12.12.11. ANEXO XI – Declaração de Optante ou Não Optante Pela Desoneração Da Folha De Pagamento.
- 12.12.12. ANEXO XII – Declaração de Responsabilidade pelo Enquadramento Sindical.

Pedro Leopoldo, 15 de maio de 2025.

Vanessa Kalline de Arruda Santos Fonseca
Chefe do Setor de Compras
SEC/LFDA/MG
Portaria nº 132 DOU 24/01/2023

Câmara Nacional de Modelos de Licitações e Contratos da Consultoria-Geral da União

Edital modelo - Lei nº 14.133, de 2021.

Aprovado pela Secretaria de Gestão e Inovação.

Identidade visual pela Secretaria de Gestão e Inovação

Atualização: **NOV/2024**



Documento assinado eletronicamente por **VANESSA KALLINE DE ARRUDA SANTOS FONSECA, Agente Administrativo**, em 15/05/2025, às 12:41, conforme horário oficial de Brasília, com fundamento no art. 4º, § 3º, do [Decreto nº 10.543, de 13 de novembro de 2020](#).



A autenticidade deste documento pode ser conferida no site:

[https://sei.agro.gov.br/sei/controlador_externo.php?](https://sei.agro.gov.br/sei/controlador_externo.php?acao=documento_conferir&id_orgao_acesso_externo=0)

[acao=documento_conferir&id_orgao_acesso_externo=0](https://sei.agro.gov.br/sei/controlador_externo.php?acao=documento_conferir&id_orgao_acesso_externo=0), informando o código verificador **42516332** e o código CRC **6A72D37D**.

Termo de Referência 35/2025

Informações Básicas

Número do artefato	UASG	Editado por	Atualizado em
35/2025	130058-LABORATÓRIO FEDERAL DE DEFESA AGROPECUÁRIA	ROGERIO RIBEIRO COSTA	15/05/2025 08:36 (v 9.0)
Status	ASSINADO		

Outras informações

Categoria	Número da Contratação	Processo Administrativo
V - prestação de serviços, inclusive os técnico-profissionais especializados/Serviço continuado com dedicação exclusiva de mão de obra		21181.001083 /2024-29

1. CONDIÇÕES GERAIS DA CONTRATAÇÃO

CONDIÇÕES GERAIS DA CONTRATAÇÃO

1.1. Contratação de serviços com dedicação exclusiva de mão de obra de Auxiliar Administrativo, Motorista e Recepcionista a serem executados com regime de dedicação exclusiva de mão de obra, nos termos da tabela abaixo, conforme condições e exigências estabelecidas neste instrumento.

GRUPO	Itens	Descrição	Unidades do LFDA /MG	Qtd. de Postos	Qtd. De funcionários por posto	Valor unitário por colaborador	Valor mensal dos postos	Valor total para 12 meses
1	1	Auxiliar Administrativo - PL	LFDA/MG - Pedro Leopoldo	24	1	R\$ 8.925,42	R\$ 214.210,08	R\$ 2.570.520,96
	2	Auxiliar Administrativo (LASO-BH)	LFDA/MG - Belo Horizonte	1	1	R\$ 9.696,61	R\$ 9.696,61	R\$116.359,32
	3	Recepcionista	LFDA/MG - Pedro Leopoldo	1	1	R\$ 6.682,95	R\$ 6.682,95	R\$80.195,40
	4	Motorista	LFDA/MG - Pedro Leopoldo	1	1	R\$ 8.328,34	R\$ 8.328,34	R\$ 99.940,08
	5	DIÁRIAS - ESTE ITEM NÃO PODERÁ TER LANCES						R\$ 2.738,88

1.2. O(s) serviço(s) objeto desta contratação são caracterizados como comum(ns), conforme justificativa constante do Estudo Técnico Preliminar.

1.3. O prazo de vigência da contratação é de 12 (doze) meses, prorrogável por até 10 (dez) anos, na forma dos artigos 106 e 107 da Lei nº 14.133, de 2021.

1.4. O serviço é enquadrado como continuado tendo em vista que sua interrupção pode comprometer a prestação de um serviço público ou o cumprimento da missão institucional do LFDA/MG, considerando os termos do Estudo Técnico Preliminar;

1.5. O contrato oferece maior detalhamento das regras que serão aplicadas em relação à vigência da contratação.

2. FUNDAMENTAÇÃO DA CONTRATAÇÃO

FUNDAMENTAÇÃO E DESCRIÇÃO DA NECESSIDADE DA CONTRATAÇÃO

2.1. A Fundamentação da Contratação e de seus quantitativos encontra-se pormenorizada em tópico específico dos Estudos Técnicos Preliminares, apêndice deste Termo de Referência.

2.2. O objeto da contratação está previsto no Plano de Contratações Anual 2025, conforme consta das informações básicas desse Termo de Referência.

3. DESCRIÇÃO DA SOLUÇÃO

DESCRIÇÃO DA SOLUÇÃO COMO UM TODO CONSIDERADO O CICLO DE VIDA DO OBJETO

3.1. A descrição da solução como um todo encontra-se pormenorizada em tópico específico dos Estudos Técnicos Preliminares, apêndice deste Termo de Referência.

4. REQUISITOS DA CONTRATAÇÃO

REQUISITOS DA CONTRATAÇÃO:

Sustentabilidade

4.1. A Contratada durante toda a vigência do contrato, deverá adotar as práticas de sustentabilidade de acordo a IN MPOG nº 01 /2010, Resolução CONAMA nº 20, de 7 de dezembro de 1994, Decreto 7746/12, Resolução CONAMA nº 257, de 30 de junho de 1999.

4.1.1. De acordo com o Decreto nº 7.746/2012, preferencialmente optar pela contratação de mão de obra local;

4.1.2. Realizar um programa interno de treinamento de seus empregados, nos três primeiros meses de execução contratual, para redução de consumo de energia elétrica, de consumo de água e redução de produção de resíduos sólidos, observadas as normas ambientais vigentes;

4.1.3. Respeitar as Normas Brasileiras – NBR publicadas pela Associação Brasileira de Normas Técnicas sobre resíduos sólidos;

4.1.4. Adotar boas práticas de otimização de recursos/redução de desperdícios/menor poluição, tais como:

4.1.4.1. Racionalização do uso de substâncias potencialmente tóxicas/poluentes;

4.1.4.2. Substituição de substâncias tóxicas por outras atóxicas ou de menor toxicidade;

4.1.4.3. Racionalização/economia no consumo de energia (especialmente elétrica) e água;

4.1.5. Fornecer aos seus empregados equipamentos de segurança que se fizerem necessários, para a execução dos serviços;

4.1.6. Providenciar o adequado recolhimento das pilhas e baterias originárias da contratação, para fins de repasse ao respectivo fabricante ou importador, responsável pela destinação ambientalmente adequada, nos termos da Instrução Normativa IBAMA nº 03, de 30/03/2010, conforme artigo 33, inciso II, da Lei nº 12.305, de 2010 – Política Nacional de Resíduos Sólidos, artigos 4º e 6º da Resolução CONAMA nº 401, de 04/11/2008, e legislação correlata;

4.1.7. Prever a destinação ambiental adequada das pilhas e baterias usadas ou inservíveis, segundo disposto na Resolução CONAMA nº 257, de 30 de junho de 1999.

Subcontratação

4.2. Não será admitida a subcontratação do objeto contratual.

Garantia da Contratação

4.3. Será exigida a garantia da contratação de que tratam os arts. 96 e seguintes da Lei nº 14.133, de 2021, podendo o Contratado optar pela caução em dinheiro ou em títulos da dívida pública, seguro-garantia, fiança bancária ou título de capitalização, em valor correspondente a 5% (cinco por cento) do valor **total/anual** da contratação.

4.4. Em caso de opção pelo seguro-garantia, a parte adjudicatária deverá apresentá-la, no máximo, até a data de assinatura do contrato.

4.4.1. A apólice de seguro-garantia deverá ter validade durante a vigência do contrato e por mais 90 (noventa) dias após término deste prazo de vigência, permanecendo em vigor mesmo que o Contratado não pague o prêmio nas datas convencionadas.

4.4.2. Caso o adjudicatário não apresente a apólice de seguro de garantia antes da assinatura do contrato, ocorrerá a preclusão do direito de escolha dessa modalidade de garantia.

4.4.3. A apólice de seguro-garantia deverá acompanhar as modificações referentes à vigência do contrato principal mediante a emissão do respectivo endosso pela seguradora.

4.4.4. Será permitida a substituição da apólice de seguro-garantia na data de renovação ou de aniversário, desde que mantidas as condições e coberturas da apólice vigente e nenhum período fique descoberto, ressalvados os períodos de suspensão contratual.

4.4.5. Caso o adjudicatário não opte pelo seguro-garantia ou não apresente a apólice de seguro de garantia antes da assinatura do contrato, deverá apresentar, no prazo máximo de 10 (dez) dias úteis, prorrogáveis por igual período, a critério do Contratante, contado da assinatura do contrato, comprovante de prestação de garantia nas modalidades de caução em dinheiro ou títulos da dívida pública, fiança bancária ou títulos de capitalização.

4.6. Caso seja a garantia em dinheiro a modalidade de garantia escolhida pelo Contratado, deverá ser efetuada em favor do Contratante, em conta específica na Caixa Econômica Federal, com correção monetária.

4.7. Caso a opção seja por utilizar títulos da dívida pública, estes devem ter sido emitidos sob a forma escritural, mediante registro em sistema centralizado de liquidação e de custódia autorizado pelo Banco Central do Brasil, e avaliados pelos seus valores econômicos, conforme definido pelo Ministério competente.

4.8. No caso de garantia na modalidade de fiança bancária, deverá ser emitida por banco ou instituição financeira devidamente autorizada a operar no País pelo Banco Central do Brasil, e deverá constar expressa renúncia do fiador aos benefícios do artigo 827 do Código Civil.

4.9. Na hipótese de opção pelo título de capitalização, a garantia deverá ser custeada por pagamento único, com resgate pelo valor total, sob a modalidade de instrumento de garantia, emitido por sociedades de capitalização regulamentemente constituídas e autorizadas pelo Governo Federal.

4.9.1. O título de capitalização deverá ser apresentado ao Contratante juntamente com as condições gerais e o número do processo administrativo sob o qual o plano de capitalização foi aprovado pela Susep (art. 8º, III, da Circular SUSEP nº 656, de 11 de março de 2022).

- 4.10. A garantia assegurará, qualquer que seja a modalidade escolhida, sob pena de não aceitação, o pagamento de:
- 4.10.1. prejuízos advindos do não cumprimento do objeto do contrato e do não adimplemento das demais obrigações nele previstas;
 - 4.10.2. multas moratórias e punitivas aplicadas pela Administração à contratada; e
 - 4.10.3. obrigações trabalhistas e previdenciárias de qualquer natureza e para com o FGTS, não adimplidas pelo Contratado.
- 4.11. Em caso de seguro-garantia, a apólice deverá ter cobertura para pagamento direto ao empregado após decisão definitiva em processo administrativo que apure montante líquido e certo a ele devido em razão de inadimplência do Contratado, independentemente de trânsito em julgado de decisão judicial.
- 4.12. No caso de alteração do valor do contrato, ou prorrogação de sua vigência, a garantia deverá ser ajustada ou renovada, seguindo os mesmos parâmetros utilizados quando da contratação.
- 4.13. Na hipótese de suspensão do contrato por ordem ou inadimplemento da Administração, o Contratado ficará desobrigado de renovar a garantia ou de endossar a apólice de seguro até a ordem de reinício da execução ou o adimplemento pela Administração.
- 4.14. Se o valor da garantia for utilizado total ou parcialmente em pagamento de qualquer obrigação, o Contratado obriga-se a fazer a respectiva reposição no prazo máximo de 10 (dez) dias úteis, prorrogáveis por igual período, a critério do Contratante, contados da data em que for notificada.
- 4.15. O Contratante executará a garantia na forma prevista na legislação que rege a matéria.
- 4.15.1. O emitente da garantia ofertada pelo Contratado deverá ser notificado pelo Contratante quanto ao início de processo administrativo para apuração de descumprimento de cláusulas contratuais.
 - 4.15.2. Caso se trate da modalidade seguro-garantia, ocorrido o sinistro durante a vigência da apólice, sua caracterização e comunicação poderão ocorrer fora desta vigência, não caracterizando fato que justifique a negativa do sinistro, desde que respeitados os prazos prescricionais aplicados ao contrato de seguro, nos termos do art. 20 da Circular Susep nº 662, de 11 de abril de 2022.
- 4.16. Extinguir-se-á a garantia com a restituição da carta fiança, autorização para a liberação de importâncias depositadas em dinheiro a título de garantia ou anuência ao resgate do título de capitalização, acompanhada de declaração do Contratante, mediante termo circunstanciado, de que o Contratado cumpriu todas as cláusulas do contrato.
- 4.16.1. A extinção da garantia na modalidade seguro-garantia observará a regulamentação da Susep.
 - 4.16.2. A Administração deverá apurar se há alguma pendência contratual antes do término da vigência da apólice.
- 4.17. A garantia somente será liberada ou restituída após a fiel execução do contrato ou após a sua extinção por culpa exclusiva da Administração e, quando em dinheiro, será atualizada monetariamente.
- 4.17.1. Em se tratando de serviços executados com dedicação exclusiva de mão de obra, a garantia somente será liberada ante a comprovação de que o Contratado pagou todas as verbas rescisórias decorrentes da contratação, sendo que, caso esse pagamento não ocorra até o fim do segundo mês após o encerramento da vigência contratual, a garantia deverá ser utilizada para o pagamento dessas verbas trabalhistas, incluindo suas repercussões previdenciárias e relativas ao FGTS, observada a legislação que rege a matéria;
 - 4.17.2. Também poderá haver liberação da garantia se a empresa comprovar que os empregados serão realocados em outra atividade de prestação de serviços, sem que ocorra a interrupção do contrato de trabalho;
 - 4.17.3. Por ocasião do encerramento da prestação dos serviços Contratados, a Administração Contratante poderá utilizar o valor da garantia prestada para o pagamento direto aos trabalhadores vinculados ao contrato no caso da não comprovação: (1) do pagamento das respectivas verbas rescisórias ou (2) da realocação dos trabalhadores em outra atividade de prestação de serviços.

4.18. O Contratado autoriza o Contratante a reter, a qualquer tempo, a garantia, na forma prevista neste Termo de Referência.

4.19. O garantidor não é parte para figurar em processo administrativo instaurado pelo Contratante com o objetivo de apurar prejuízos e/ou aplicar sanções à contratada.

4.20. A garantia de execução é independente de eventual garantia do produto ou serviço prevista neste Termo de Referência.

Vistoria

5.1. Avaliação prévia do local de execução, poderá ser realizada para o conhecimento pleno das condições e peculiaridades do objeto a ser contratado, sendo assegurado ao interessado o direito de realização de vistoria prévia, acompanhado por servidor designado para esse fim, de segunda à sexta-feira, das 08 horas às 16 horas.

5.1.1. O licitante que optar por realizar vistoria prévia terá disponibilizado pela Administração data e horário exclusivos, a ser agendado através do telefone 31.3660.9600 – ramal: 642 ou e-mail: sad.lfdamg@agro.gov.br, de modo que seu agendamento não coincida com o agendamento de outros licitantes.

5.1.2. A não realização da vistoria não poderá embasar posteriores alegações de desconhecimento das instalações, dúvidas ou esquecimentos de quaisquer detalhes dos locais da prestação dos serviços, devendo o contratado assumir os ônus dos serviços decorrentes.

5. MODELO DE EXECUÇÃO DO OBJETO

MODELO DE EXECUÇÃO DO OBJETO

Condições de execução

5.1. A execução do objeto seguirá a seguinte dinâmica:

5.1.1. Início da execução do objeto será após a assinatura do contrato.

5.1.2. O contrato oferece maior detalhamento da data do início da execução dos serviços.

Local e horário da prestação dos serviços

5.2. Os serviços serão prestados de maneira continua nas Unidades do Laboratório Federal de Defesa Agropecuária de Minas Gerais, localizadas nos endereços abaixo especificados:

<u>Postos</u>	<u>Endereços</u>	<u>Horário de Trabalho</u>
Auxiliar Administrativo - PL	Avenida Romulo Joviano, s/n, Bairro Olaria - Pedro Leopoldo, Minas Gerais.	40 horas semanais
Recepcionista		44 horas semanais
Motorista		44 horas semanais
Auxiliar Administrativo - BH	Avenida Raja Gabáglia, n.º 245 - Cidade Jardim - Belo Horizonte, Minas Gerais	40 horas semanais

5.2.1. Para os postos de Auxiliar Administrativo a carga horária será de 40 (quarenta) horas semanais, nos horários acordados posteriormente com o LFDA/MG conforme IN Seges 190/2024 que trata da redução da carga horária dos serviços com locação de mão de obra.

5.2.2. Para os postos de Recepcionista e Motorista a carga horária será de 44 (quarenta e quatro) horas semanais, nos horários acordados posteriormente com o LFDA/MG.

5.2.3. Em caso de ausência do colaborador, a contratada terá o prazo de até 3 dias úteis para substituição por intermitente.

5.2.3.1. Este prazo poderá ser prorrogado mediante justificativa da contratada e concordância /autorização do fiscal do contrato.

Distribuição dos Postos

5.3. Os postos serão distribuídos dentro da Unidade do LFDA/MG, conforme tabela abaixo:

Itens	Descrição	Unidade de Lotação	Quant. de Postos
1	Auxiliar de Administrativo	Coordenação	1
		SLAV/BH- LASO	1
		Serviço Administrativo- SAD	1
		Serviço Técnico Laboratorial - SELAB	4
		Setor de Compras - SEC	1
		Núcleo de Licitações - NLI	1
		Setor de Execução Orçamentária e Financeira- SEOF	1
		Núcleo de Atividades Gerais - NAG	1
		Núcleo de Gestão de Pessoas - NGP	2
		Núcleo de Gestão de Contratos - NGG	1
		Núcleo de Gestão de Riscos Biológicos e Riscos Químicos - NGBIO	1
		Recepção de Amostras - REC	3
		Setor de Gestão da Qualidade - SGQ	1
		Unidade de Manutenção - MAN	2
		Núcleo de Almoxarifado e Patrimônio - NAP	4
2	Recepcionista	Serviço Administrativo- SAD (Saguão)	1
3	Motorista	Núcleo de Atividades Gerais - NAG	1

5.3.1. Os locais indicados acima não são limitativos, podendo a critério do LFDA/MG realizar a rotatividade entre os postos para melhor atendimento às demandas do órgão.

Requisitos necessários para a prestação dos serviços

5.4. Segue abaixo, as atividades a serem desempenhadas nos postos contratados e as devidas formações /qualificações necessárias para a ocupação dos postos:

Quadro 1 - Cargo: Auxiliar Administrativo		
Cargo		Auxiliar de Administrativo
	Código CBO	4110-05
	Descrição Sumária	Realizar atividades auxiliares, acessórias e instrumentais de nível básico necessárias para a execução dos processos relacionados aos produtos e serviços das unidades dos órgãos e entidades, inclusive por meios eletrônicos.
		<p>Acessar, alterar, consultar, excluir e incluir dados e informações em sistemas informatizados;</p> <p>Arquivar, classificar, conferir, copiar, digitalizar, distribuir, identificar, localizar, preencher, protocolar, receber, registrar, solicitar e triar documentos, tais como cadastros e-mails, fichas, formulários, ofícios, quadros, planilhas, relatórios e tabelas;</p> <p>Atender, orientar e registrar solicitações e reclamações dos cidadãos e dos representantes de instituições públicas e privadas;</p>

Atribuições	<p>Auxiliar na organização e realização de reuniões e eventos;</p> <p>Conferir, controlar, distribuir, receber e requisitar materiais de expediente;</p> <p>Prestar informações sobre o funcionamento das unidades e seus respectivos produtos e serviços;</p> <p>Realizar outras atividades de nível básico relacionadas à execução dos processos relacionados aos produtos e serviços das unidades.</p> <p><u>Atividades complementares aos padrões oferecidos pelos CBO's, coerentes com as demandas da Administração Pública:</u></p> <p>Redigir, digitar e conferir expedientes voltados à área de atuação, bem como manifestar-se em forma de relatórios;</p> <p>Apoio/suporte no acompanhamento do andamento de processos administrativos e judiciais;</p> <p>Acompanhar e transmitir a publicação de Atos normativos, bem como sua validade, relacionados à área de atuação;</p> <p>Atividades acessórias, como o levantamento de informações que balizem o planejamento de uma contratação;</p> <p>Auxiliar a elaboração de minutas, relatórios e documentos de processos administrativos;</p> <p>Auxiliar trabalhos de pesquisas em normativos e publicações especializadas, bem como o acompanhamento de validade de documentos legais, com vistas ao fornecimento de suporte aos servidores nos assuntos relacionados à área de atuação;</p> <p>Auxiliar em pesquisas de produtos e serviços existentes no mercado;</p> <p>Apoiar na realização da pesquisa de preços junto ao mercado;</p> <p>Preparar e organizar documentos e planilhas para o acompanhamento de trabalhos relacionados à área de atuação;</p> <p>Elaborar, transcrever, conferir e/ou formatar relatórios, planilhas, minutas de memorandos, minutas de ofícios e demais correspondências;</p> <p>Apoio ao acompanhamento e controle das contratações;</p> <p>Prestar auxílio em reuniões internas;</p> <p>Apoio à conferência de documentações em geral;</p> <p>Apoio no levantamento de informações ao gestor e fiscais de contratos;</p> <p>Apoio no processo de manutenção do Sistema de Gestão da Qualidade, tal como orientações e suporte em unidades administrativas e laboratoriais;</p>
-------------	--

Requisitos		Apoio aos processos de importação do LFDA/MG.
	Formação e experiência:	<p>Para o acesso às ocupações dessa família ocupacional requer-se</p> <p>Idade mínima: 18 anos, ensino médio completo, 06 (seis) meses de experiência profissional e comprovação de conhecimento da legislação que rege a Administração Pública, apresentando mínimo de 05 (cinco) treinamentos com certificados relacionados com a Administração Pública e Gestão de Laboratórios (mínimo de 80 horas totais), nos temas abaixo:</p> <p>Administração Pública;</p> <p>Licitações (Lei 14.133/21);</p> <p>Elaboração de Termo de Referência;</p> <p>Cotação de Preços;</p> <p>Pregão Eletrônico;</p> <p>Análise de Planilha de Custos e Formação de Preços;</p> <p>Serviços Continuados com Dedicação Exclusiva de Mão de Obra;</p> <p>Interpretação da ABNT NBR ISO 9001;</p> <p>Interpretação da ABNT NBR ISO/IEC 17025;</p> <p>Interpretação da ABNT NBR ISO/IEC 17043;</p> <p>Interpretação da ABNT NBR ISO/IEC 17034;</p> <p>Logística de Suprimentos;</p> <p>Sistema de Registro de Preços;</p> <p>Introdução à Importação e Exportação;</p> <p>Aplicação de Penalidades;</p> <p>Aquisições Sustentáveis;</p> <p>Ferramentas da Qualidade;</p> <p>Tratamento de Não-Conformidades;</p> <p>Gestão de Riscos;</p> <p>Desenvolvimento de Equipes.</p> <p>Sistema Eletrônico de Informações (SEI)</p>
	Conhecimentos básicos	<p>Redação oficial;</p> <p>Aplicativos de formatação de textos, planilhas, correio eletrônico, Sistema Operacional Windows;</p> <p>Internet e Intranet;</p> <p>Sistema Eletrônico de Informações (SEI).</p>

	Habilidade	<p>Comunicação – capacidade de escutar e de transmitir ideias com desenvoltura, coerência e objetividade;</p> <p>Concentração - capacidade de ficar alerta, selecionar informações importantes, bloquear sinais irrelevantes e direcionar o pensamento;</p> <p>Ética – capacidade de adotar comportamentos e relacionamentos que observem os valores e normas adotados no ambiente de trabalho;</p> <p>Gerenciamento do tempo – capacidade de gerenciar o próprio tempo e o dos outros considerando as atividades a serem realizadas;</p> <p>Resolução de problemas – capacidade de percepção e criação de estratégias efetivas para resolver situações novas ou mal definidas</p>
	Atitudes	<p>Altruísmo – capacidade de abdicar de interesses pessoais em benefício de outras pessoas ou do interesse público;</p> <p>Disposição – capacidade de estar sempre alerta e disponível, iniciativa e entusiasmo;</p> <p>Empatia - capacidade de se imaginar no lugar de outras pessoas e de compreender seus sentimentos, desejos, ideias e ações;</p> <p>Flexibilidade – capacidade de se adaptar às mudanças e rever pontos de vista, abertura para feedbacks e ideias diferentes;</p> <p>Pontualidade – capacidade de realizar os compromissos e afazeres dentro do prazo estipulado, com exatidão e regularidade;</p> <p>Profissionalismo – capacidade de demonstrar excelência, valores honráveis, padrões, ética e bom caráter;</p> <p>Equilíbrio emocional - capacidade de trabalhar sob pressão, resistência à frustração, maturidade e resiliência.</p>

Quadro 2 - Cargo: Recepcionista		
Cargo		Recepcionista
	Código CBO	4221-05
	Descrição Sumária	Recepcionar, prestar informações, identificar e encaminhar cidadãos, servidores e colaboradores, assistidos, assim como representantes de instituições públicas e privadas, inclusive por meios eletrônicos.
		Organizar informações a serem prestadas: Consultar ramais internos e telefones externos, Interagir com os outros departamentos, consultar lista de horários de funcionamento das diversas atividades da Contratante. Atualizar banco de

Requisitos	Atribuições	<p>dados do estabelecimento. Colher feed-back das informações prestadas. Normas internas de segurança: Conferir documentos com identificação; Notificar a segurança sobre a presença de pessoas estranhas; Requerer o número do documento oficial do visitante; Entregar o crachá de visitante na entrada; Controlar a entrada e saída de equipamento dos visitantes; e Guardar volumes de prestadores de serviços. Protocolar documentos /encomendas. Planejar o cotidiano: Organizar materiais de trabalho; Organizar malotes; Distribuir malotes; Imprimir relatórios de controle; Participar de reuniões na troca de turnos. Planejar o dia seguinte, Resolver pendências do dia anterior. Recepcionar clientes: Acolher o cliente; Anunciar a chegada; Encaminhar o visitante para os diversos setores; Cadastrar visitantes; e Verificar cadastro.</p> <p>Responder a chamadas telefônicas dos clientes/visitantes: Atender o cliente com informações precisas; Propiciar informações gerais por telefone interno e externamente; Transferir ligações para ramais solicitados; Retomar ligações em caso de ramais ocupados ou não atendidos; e Pré cadastrar o visitante.</p>
	Formação e experiência	<p>Para o acesso às ocupações dessa família ocupacional requer-se Idade mínima: 18 anos, ensino médio completo, 06 (seis) meses de experiência profissional.</p> <p>Sistema Eletrônico de Informações (SEI).</p>
	Conhecimentos básicos	<p>Redação oficial;</p> <p>Aplicativos de formatação de textos, planilhas, correio eletrônico, Sistema Operacional Windows;</p> <p>Internet e Intranet;</p> <p>Sistema Eletrônico de Informações (SEI).</p>
	Habilidade	<p>Comunicação – capacidade de escutar e de transmitir ideias com desenvoltura, coerência e objetividade;</p> <p>Concentração - capacidade de ficar alerta, selecionar informações importantes, bloquear sinais irrelevantes e direcionar o pensamento;</p> <p>Ética – capacidade de adotar comportamentos e relacionamentos que observem os valores e normas adotados no ambiente de trabalho;</p> <p>Gerenciamento do tempo – capacidade de gerenciar o próprio tempo e o dos outros considerando as atividades a serem realizadas;</p> <p>Resolução de problemas – capacidade de percepção e criação de estratégias efetivas para resolver situações novas ou mal definidas.</p>
		<p>Altruísmo – capacidade de abdicar de interesses pessoais em benefício de outras pessoas ou do interesse público;</p>

	Atitudes	<p>Disposição – capacidade de estar sempre alerta e disponível, iniciativa e entusiasmo;</p> <p>Empatia - capacidade de se imaginar no lugar de outras pessoas e de compreender seus sentimentos, desejos, ideias e ações;</p> <p>Flexibilidade – capacidade de se adaptar às mudanças e rever pontos de vista, abertura para feedbacks e ideias diferentes;</p> <p>Pontualidade – capacidade de realizar os compromissos e afazeres dentro do prazo estipulado, com exatidão e regularidade; Profissionalismo – capacidade de demonstrar excelência, valores honráveis, padrões, ética e bom caráter;</p> <p>Equilíbrio emocional - capacidade de trabalhar sob pressão, resistência à frustração, maturidade e resiliência.</p>
--	----------	---

Quadro 3 - Cargo: Motorista		
Cargo		Motorista
	Código CBO	7825-10
	Descrição Sumária	Transporte, coleta e movimentação de cargas e pessoas; Definição de rotas e assegurar a regularidade do transporte
	Atribuições	<p>Retirada de amostras em aeroportos e transportadoras;</p> <p>Transporte de resíduos em embalagens adequadas, nas dependências internas até o veículo, quando da prestação do serviços de transporte e entre as unidades do LFDA/MG;</p> <p>Entregas de amostras e insumos laboratoriais nas unidades do LFDA/MG e outros locais;</p> <p>Entrega e retirada de correspondências em agências dos Correios;</p> <p>Entrega e retirada de documentos e processos em repartições públicas;</p> <p>Entrega de amostras, meios de cultura, animais, material de almoxarifado, patrimônio, documentos, lavanderia, vidraria;</p> <p>Translado de autoridades, servidores e visitantes.</p>
	Formação e experiência	<p>Idade mínima: 21 anos, ensino fundamental completo, Habilitação categoria D - condutor de veículo motorizado utilizado no transporte passageiros, cuja lotação exceda a oito lugares, excluído o do motorista; 01 (um) ano de experiência profissional;</p> <p>Curso especializado para transporte coletivo de passageiros; Curso de Primeiros Socorros; Direção Defensiva e Mecânica Básica, cada um com duração mínima de 16 (dezesesseis) horas;</p>
		Comunicação – capacidade de escutar e de transmitir ideias com desenvoltura, coerência e objetividade;

Requisitos	Habilidade	<p>Concentração - capacidade de ficar alerta, selecionar informações importantes, bloquear sinais irrelevantes e direcionar o pensamento;</p> <p>Ética – capacidade de adotar comportamentos e relacionamentos que observem os valores e normas adotados no ambiente de trabalho;</p> <p>Gerenciamento do tempo – capacidade de gerenciar o próprio tempo e o dos outros considerando as atividades a serem realizadas;</p> <p>Resolução de problemas – capacidade de percepção e criação de estratégias efetivas para resolver situações novas ou mal definidas.</p>
	Atitudes	<p>Altruísmo – capacidade de abdicar de interesses pessoais em benefício de outras pessoas ou do interesse público;</p> <p>Disposição – capacidade de estar sempre alerta e disponível, iniciativa e entusiasmo;</p> <p>Empatia - capacidade de se imaginar no lugar de outras pessoas e de compreender seus sentimentos, desejos, ideias e ações;</p> <p>Flexibilidade – capacidade de se adaptar às mudanças e rever pontos de vista, abertura para feedbacks e ideias diferentes;</p> <p>Pontualidade – capacidade de realizar os compromissos e afazeres dentro do prazo estipulado, com exatidão e regularidade;</p> <p>Profissionalismo – capacidade de demonstrar excelência, valores honráveis, padrões, ética e bom caráter;</p> <p>Equilíbrio emocional - capacidade de trabalhar sob pressão, resistência à frustração, maturidade e resiliência.</p>

Salários e Benefícios Propostos

5.5. A remuneração dos profissionais a serem contratados, a constar na planilha de custos e formação de preços da contratada, deve ser, no mínimo, equivalente a:

Cargo	Postos	Salários
Auxiliar de Administrativo	Pesquisa de mercado	R\$ 3.931,90
Recepcionista	CCT nº MG004479/2024	R\$ 2.830,97
Motorista	CCT nº MG001489/2025	R\$ 3.707,27

Benefícios:

5.6. Não serão aceitas propostas que prevejam valores de salário e auxílio-alimentação inferiores aos cotados pela Administração, conforme as seguintes convenções coletivas de trabalho no cálculo do valor estimado pela Administração:

- Auxiliar Administrativo – Pedro Leopoldo: MG004479/2024;
- Auxiliar Administrativo – Belo Horizonte: MG004474/2024;
- Recepcionista: MG004479/2024;
- Motorista: MG001489/2025;

5.6.1. O(s) sindicato(s) indicado(s) nos subitens acima não são de utilização obrigatória pelos licitantes (Acórdão TCU nº 369/2012), mas sempre se exigirá o cumprimento das convenções coletivas adotadas por cada licitante/contratante.

Uniformes - Entrega anual

5.7. Os uniformes a serem fornecidos pela Contratada a seus empregados deverão ser condizentes com a atividade a ser desempenhada no órgão Contratante, compreendendo peças para todas as estações climáticas do ano, sem qualquer repasse do custo para o empregado.

5.7.1. O uniforme deverá compreender as seguintes peças do vestuário:

- 03 (três) camisas mangas curtas;
- 02 (duas) camisas mangas longas;
- 01 (um) crachá de identificação - Contendo foto, nome completo, empresa Contratada e o cargo.

OBS: Calçados e Calças: Por conta do empregado, devendo a Contratada fiscalizar se estão condizentes com o ambiente de trabalho (tons e modelos comportados).

5.7.2. As peças devem ser confeccionadas com tecido e material de qualidade.

5.7.3. No caso de empregada gestante, os uniformes deverão ser apropriados para a situação, substituindo-os sempre que estiverem apertados;

5.7.4. Os uniformes deverão ser entregues mediante recibo, cuja cópia, devidamente acompanhada do original para conferência, deverá ser enviada ao servidor responsável pela fiscalização do contrato.

Banco de Horas

5.8. Horas extras poderão ser realizadas mediante aprovação da chefia imediata, sendo sua compensação através do sistema de Banco de Horas.

Diárias (Cláusulas específica para o posto de Motorista)

5.9. Mediante autorização do LFDA/MG, a empresa Contratada deverá efetuar o pagamento dos valores das despesas com diárias (alimentação e hospedagem) dos colaboradores que estarão em viagens à serviço da instituição no prazo máximo de 48 (quarenta e oito) horas antes da viagem salvo nos casos em que o deslocamento ocorrer na região metropolitana de Belo Horizonte.

5.9.1. Em casos excepcionais, o prazo estimado para liberação do pagamento das despesas com diárias, poderá ser reduzido a pedido de urgência do LFDA/MG.

5.9.2. De acordo com a demanda de viagens do ultimo contrato, estima-se 8 (oito) diárias/ano para o posto de motorista, no valor total estimado de R\$ 2.738,88 anual.

5.9.3. Com relação ao pagamento das diárias (alimentação e hospedagem), os valores seguirão conforme levantamento efetuado em Pesquisa de Mercado (SEI 40711991) limitada a R\$378,59 (interestadual) e R\$306,13 (intermunicipal).

5.9.4. Este item não deve ser cotado como custo mensal. Caso seja necessário, o pagamento será pelo fato gerador, ou seja, pago somente se utilizar.

Relógio de Ponto

5.10. A Contratada deverá instalar relógio de ponto biométricos.

5.10.1. Compete à Contratada acompanhar o controle de entrada/saída, falta dos empregados e a compensação da jornada extra de trabalho, por meio do controle de ponto, que deverá ser realizado mediante o registro eletrônico biométrico, mecânico ou manual, seguindo o estabelecido na Portaria 1.510 /2009 do Ministério do Trabalho e Emprego (MTE), visando a verificação mais efetiva do cumprimento de carga horária dos colaboradores.

5.10.2. O sistema de registro eletrônico deve ser padronizado, permitindo que as anotações da entrada e saída dos trabalhadores sejam computadas e registradas fielmente com as marcações efetuadas, além de tornar obrigatória a emissão de comprovante ao empregado em cada batida de ponto, pois não é permitida qualquer ação que desvirtue os fins legais ao que o sistema se destina. Vale registrar que a biometria é o método mais seguro para computar o horário de entrada e saída de cada funcionário. Os relógios de ponto biométricos são perfeitos para atender todo e qualquer tipo de demanda. Vale destacar que os dados biométricos são únicos, por isso, a probabilidade que ocorram fraudes é praticamente nula. Além de ser mais prático, o sistema eletrônico também é mais seguro, permitindo que nem a companhia nem o empregado sofram com ações na justiça futuramente, já que a rotina diária ficará armazenada e registrada para consultas posteriores.

5.11. Laudo Técnico das Condições Ambientais no Trabalho – LTCAT, Programa de Prevenção De Riscos Ambientais – PPRA e Elaboração, Coordenação e Assessoria do Programa de Controle Médico da Saúde Ocupacional – PCMSO

5.11.1. É de responsabilidade da Contratada elaborar e implementar o Laudo Técnico das Condições Ambientais no Trabalho – LTCAT, Programa de Prevenção De Riscos Ambientais – PPRA, e Elaboração, Coordenação e Assessoria do Programa de Controle Médico da Saúde Ocupacional – PCMSO, conforme Norma Regulamentadora - NR 9, NR-7 e/ou outras vigentes, com base no risco que a atividade desenvolvida possa provocar à saúde dos seus empregados e incorporar à suas respectivas remunerações o valor do adicional de insalubridade e/ou periculosidade, em seus devidos graus, quando for o caso;

5.11.2. Caso seja determinada a incorporação do adicional de insalubridade, periculosidade e/ou fornecimento de algum equipamento de EPI, EPC e outros, os valores serão incorporados no contrato, por meio de aditivo.

5.11.3. É obrigação da Contratada, entregar ao LFDA/MG o LTCAT, PPRA e PCMSO no prazo máximo de 30 (trinta) dias após a assinatura do contrato, sendo que a licitante vencedora deverá:

5.11.4. Garantir a elaboração e a efetiva implementação do LTCAT, PPRA e PCMSO, zelando pela sua eficácia;

5.11.5. Custear, sem ônus para o empregado, todos os procedimentos relacionados ao LTCAT, PPRA e PCMSO;

5.11.6. Informar a Contratante os riscos decorrentes da execução do trabalho onde o serviço será prestado.

5.11.7. Importante frisar às empresas contratadas quanto ao cumprimento das cláusulas listadas abaixo, extraídas do Parecer 1196/2016/CJU-MG/CGU/AGU:

"Nos termos do art. 195, caput da CLT, "a caracterização e a classificação da insalubridade e da periculosidade, segundo as normas do Ministério do Trabalho, far-se-ão através de perícia a cargo de Médico do Trabalho ou Engenheiro do Trabalho, registrados no Ministério do Trabalho. Conforme item I da Súmula 448 do TST, "Não basta a constatação da insalubridade por meio de laudo pericial para que o empregado tenha direito ao respectivo adicional, sendo necessária a classificação da atividade insalubre na relação oficial elaborada pelo Ministério do Trabalho". Segundo o item 15.4.1.1 da Norma Regulamentadora nº 15 (Atividades e Operações Insalubres), "cabe à autoridade regional competente em matéria de segurança e saúde do trabalhador" (e não ao responsável pela elaboração do laudo) "fixar adicional devido aos empregados expostos à insalubridade quando impraticável sua eliminação ou neutralização".

5.12. PROCEDIMENTOS DE TRANSIÇÃO E FINALIZAÇÃO DO CONTRATO

5.12.1. Não serão necessários procedimentos de transição e finalização do contrato devido às características do objeto.

6. MODELO DE GESTÃO DO CONTRATO

MODELO DE GESTÃO DO CONTRATO

6.1. O contrato deverá ser executado fielmente pelas partes, de acordo com as cláusulas avençadas e as normas da Lei nº 14.133, de 2021, e cada parte responderá pelas consequências de sua inexecução total ou parcial.

6.2. Em caso de impedimento, ordem de paralisação ou suspensão do contrato, o cronograma de execução será prorrogado automaticamente pelo tempo correspondente, anotadas tais circunstâncias mediante simples apostila.

6.3. As comunicações entre o órgão ou entidade e o Contratado devem ser realizadas por escrito sempre que o ato exigir tal formalidade, admitindo-se o uso de mensagem eletrônica para esse fim.

6.4. O órgão ou entidade poderá convocar o preposto da empresa para adoção de providências que devam ser cumpridas de imediato.

6.5. Após a assinatura do contrato ou instrumento equivalente, o órgão ou entidade poderá convocar o representante da empresa contratada para reunião inicial para apresentação do plano de fiscalização, que conterá informações acerca das obrigações contratuais, dos mecanismos de fiscalização, das estratégias para execução do objeto, do plano complementar de execução do Contratado, quando houver, do método de aferição dos resultados e das sanções aplicáveis, dentre outros.

Preposto

6.6. O Contratado designará formalmente o preposto da empresa, antes do início da prestação dos serviços, indicando no instrumento os poderes e deveres em relação à execução do objeto Contratado.

6.6.1. Deverá apresentar-se na sede do LFDA/MG e sua unidade externa, visitando todos os setores onde estão alocados os colaboradores da contratada, mensalmente (durante o horário de funcionamento do órgão). A Contratada e a Contratante poderão solicitar outra data para visita, mediante agendamento com no mínimo 24 horas de antecedência, apresentando ao Fiscal do Contrato, relatório do comparecimento.

6.7. O Contratado não necessitará manter preposto da empresa no local da execução do objeto durante o período contratual.

6.8. O Contratante poderá recusar, desde que justificadamente, a indicação ou a manutenção do preposto da empresa, hipótese em que o Contratado designará outro para o exercício da atividade.

Rotinas de Fiscalização

6.9. A execução do contrato deverá ser acompanhada e fiscalizada pelo(s) fiscal(is) do contrato, ou pelos respectivos substitutos.

Fiscalização Técnica

6.10. O fiscal técnico do contrato acompanhará a execução do contrato, para que sejam cumpridas todas as condições estabelecidas no contrato, de modo a assegurar os melhores resultados para a Administração.

6.11. O fiscal técnico do contrato anotar no histórico de gerenciamento do contrato todas as ocorrências relacionadas à execução do contrato, com a descrição do que for necessário para a regularização das faltas ou dos defeitos observados.

6.12. Identificada qualquer inexistência ou irregularidade, o fiscal técnico do contrato emitirá notificações para a correção da execução do contrato, determinando prazo para a correção.

6.13. O fiscal técnico do contrato informará ao gestor do contrato, em tempo hábil, a situação que demandar decisão ou adoção de medidas que ultrapassem sua competência, para que adote as medidas necessárias e saneadoras, se for o caso.

- 6.14. No caso de ocorrências que possam inviabilizar a execução do contrato nas datas aprezadas, o fiscal técnico do contrato comunicará o fato imediatamente ao gestor do contrato.
- 6.15. O fiscal técnico do contrato comunicará ao gestor do contrato, em tempo hábil, o término do contrato sob sua responsabilidade, com vistas à tempestiva renovação ou à prorrogação contratual.
- 6.16. A fiscalização técnica dos contratos deve avaliar constantemente através do Instrumento de Medição de Resultado (IMR), conforme previsto no Anexo X do Edital para aferição da qualidade da prestação dos serviços, devendo haver o redimensionamento no pagamento com base nos indicadores estabelecidos.
- 6.17. A fiscalização de que trata esta cláusula não exclui nem reduz a responsabilidade do Contratado, inclusive perante terceiros, por qualquer irregularidade, ainda que resultante de imperfeições técnicas, vícios redibitórios, ou emprego de material inadequado ou de qualidade inferior e, na ocorrência desta, não implica corresponsabilidade do Contratante ou de seus agentes, gestores e fiscais, de conformidade.
- 6.18. As disposições previstas neste Termo de Referência não excluem o disposto no Anexo VIII da Instrução Normativa SEGES/MP nº 05, de 2017, aplicável no que for pertinente à contratação, por força da Instrução Normativa Seges/ME nº 98, de 26 de dezembro de 2022.
- 6.19. Para a compensação da jornada prevista no Decreto 12.174, de 2024, e na Instrução Normativa SEGES/MGI nº 81, de 12 de setembro de 2024, na hipótese de os trabalhadores prestarem serviços para unidades distintas, caberá ao fiscal setorial fazer a interlocução com os responsáveis pelas unidades de execução onde o trabalhador presta os serviços, para o fim da avaliação sobre a compensação pretendida. Em não havendo designação de fiscal setorial, a competência recairá no fiscal técnico.
- 6.20. O controle das horas compensadas será feito por meio de registros decorrentes do ponto eletrônico da contratada ou outros meios admitidos pela legislação trabalhista.
- 6.21. O fiscal técnico deverá incluir no relatório mensal ou no termo de recebimento provisório a informação consolidada sobre compensação de jornada pelos trabalhadores alocados no contrato.
- 6.22. Caso o período de ausência corresponda a um dia de trabalho, o fiscal observará se foi efetuado o desconto do pagamento do vale transporte na fatura apresentada pela contratada, exceto quando a compensação recair em um dia no qual o trabalhador não exerceria suas atividades.
- 6.23. O desconto do valor referente ao vale-alimentação só deverá ser realizado se as horas de ausência não venham a ser compensadas posteriormente e a convenção coletiva ou o acordo coletivo aplicável estabelecer que o benefício está vinculado ao dia trabalhado.
- 6.24. Caso a ausência seja parcialmente compensada, o desconto do valor do vale alimentação será proporcional ao período não compensado.
- 6.25. Na hipótese de diminuição excepcional e temporária dos serviços, inclusive em razão de recesso de final de ano, o fiscal do contrato, apoiado na decisão do gestor de realizar escalas de revezamento dos trabalhadores, conferirá se a escala apresentada atende às necessidades de manutenção dos serviços de cada unidade, dando ciência ao gestor do contrato.
- 6.26. O total de horas calculadas para o recesso deverá ser compensado a partir da fixação da escala de revezamento, com cumprimento integral até o mês subsequente ao do recesso.
- 6.27. O fiscal técnico deverá elaborar o termo de recebimento provisório, com as seguintes informações:
- 6.27.1. se o saldo de horas se encontra positivo, caso ainda não usufruído o recesso;
 - 6.27.2. se o recesso foi parcialmente compensado, caso o recesso tenha sido usufruído, mas a compensação não tenha sido concluída;
 - 6.27.3. se o recesso foi integralmente compensado, caso a compensação tenha sido concluída; ou
 - 6.27.4. se há saldo em aberto, com sugestão de glosa no pagamento da fatura, caso a compensação não tenha sido concluída até o mês imediatamente subsequente ao recesso.
- 6.28. Quando o trabalhador manifestar interesse na compensação de jornada por necessidade de ausência eventual, deverá informar previamente ao responsável pela unidade de execução onde desempenha suas

atividades. Em havendo concordância, este informará ao fiscal do contrato, que avisará o preposto da empresa sobre a compensação pretendida e a previsão da data de ausência do trabalhador.

6.29. Neste caso, o fiscal do contrato poderá efetuar o recebimento provisório, informando o saldo de horas a compensar para fins de controle, sem indicação de glosa.

6.30. O fiscal técnico deverá elaborar o termo de recebimento provisório com as seguintes informações:

6.30.1. se o saldo de horas objeto do recebimento anterior foi integralmente compensado, caso a compensação tenha sido concluída; ou

6.30.2. se o saldo de horas não foi integralmente compensado, com a sugestão de glosa no pagamento da fatura.

Fiscalização Administrativa

6.31. O fiscal administrativo do contrato verificará a manutenção das condições de habilitação da contratada, acompanhará o empenho, o pagamento, as garantias, as glosas e a formalização de apostilamento e termos aditivos, solicitando quaisquer documentos comprobatórios pertinentes, caso necessário.

6.32. Caso ocorra descumprimento das obrigações contratuais, o fiscal administrativo do contrato atuará tempestivamente na solução do problema, reportando ao gestor do contrato para que tome as providências cabíveis, quando ultrapassar a sua competência.

6.33. A fiscalização administrativa poderá ser efetivada com base em critérios estatísticos, levando-se em consideração falhas que impactem o contrato como um todo e não apenas erros e falhas eventuais no pagamento de alguma vantagem a um determinado empregado.

6.34. Na fiscalização do cumprimento das obrigações trabalhistas e sociais exigir-se-á, dentre outras, as seguintes comprovações:

6.34.1. No caso de empresas regidas pela Consolidação das Leis do Trabalho (CLT):

6.34.1.1. no primeiro mês da prestação dos serviços, a contratada deverá apresentar a seguinte documentação:

6.34.1.1.1. relação dos empregados, contendo nome completo, cargo ou função, horário do posto de trabalho, números da carteira de identidade (RG) e da inscrição no Cadastro de Pessoas Físicas (CPF), com indicação dos responsáveis técnicos pela execução dos serviços, quando for o caso;

6.34.1.1.2. Carteira de Trabalho e Previdência Social (CTPS) dos empregados admitidos e dos responsáveis técnicos pela execução dos serviços, quando for o caso, devidamente assinada pela contratada;

6.34.1.1.3. exames médicos admissionais dos empregados da contratada que prestarão os serviços; e

6.34.1.2. entrega até o dia trinta do mês seguinte ao da prestação dos serviços ao setor responsável pela fiscalização do contrato dos seguintes documentos, quando não for possível a verificação da regularidade destes no Sistema de Cadastro de Fornecedores (Sicaf):

6.34.1.2.1. Certidão Negativa de Débitos relativos a Créditos Tributários Federais e à Dívida Ativa da União (CND);

6.34.1.2.2. certidões que comprovem a regularidade perante as Fazendas Estadual, Distrital e Municipal do domicílio ou sede do Contratado;

6.34.1.2.3. Certidão de Regularidade do FGTS (CRF); e

6.34.1.2.4. Certidão Negativa de Débitos Trabalhistas (CNDT).

6.34.1.3. entrega, quando solicitado pelo Contratante, de quaisquer dos seguintes documentos:

6.34.1.3.1. extrato da conta do INSS e do FGTS de qualquer empregado, a critério da Administração Contratante;

- 6.34.1.3.2. cópia da folha de pagamento analítica de qualquer mês da prestação dos serviços, em que conste como tomador a parte contratante;
- 6.34.1.3.3. cópia dos contracheques dos empregados relativos a qualquer mês da prestação dos serviços ou, ainda, quando necessário, cópia de recibos de depósitos bancários;
- 6.34.1.3.4. d. comprovantes de entrega de benefícios suplementares (vale-transporte, vale-alimentação, entre outros), a que estiver obrigada por força de lei ou de Convenção ou Acordo Coletivo de Trabalho, relativos a qualquer mês da prestação dos serviços e de qualquer empregado; e
- 6.34.1.3.5. e. comprovantes de realização de eventuais cursos de treinamento e reciclagem que forem exigidos por lei ou pelo contrato.
- 6.34.1.4. entrega de cópia da documentação abaixo relacionada, quando da extinção ou rescisão do contrato, após o último mês de prestação dos serviços, no prazo definido no contrato:
- 6.34.1.4.1. termos de rescisão dos contratos de trabalho dos empregados prestadores de serviço, devidamente homologados, quando exigível pelo sindicato da categoria;
- 6.34.1.4.2. guias de recolhimento da contribuição previdenciária e do FGTS, referentes às rescisões contratuais;
- 6.34.1.4.3. extratos dos depósitos efetuados nas contas vinculadas individuais do FGTS de cada empregado dispensado;
- 6.34.1.4.4. exames médicos demissionais dos empregados dispensados.
- 6.35. Sempre que houver admissão de novos empregados pela contratada, os documentos elencados no item 6.23.1.1 acima deverão ser apresentados.
- 6.36. A Administração deverá analisar a documentação solicitada no item 6.23.1.4 acima no prazo de 30 (trinta) dias após o recebimento dos documentos, prorrogáveis por mais 30 (trinta) dias, justificadamente.
- 6.37. A cada período de 12 meses de vigência do contrato de trabalho, a contratada deverá encaminhar termo de quitação anual das obrigações trabalhistas, na forma do art. 507-B da CLT, ou comprovar a adoção de providências voltadas à sua obtenção, relativamente aos empregados alocados, em dedicação exclusiva, na prestação de serviços contratados.
- 6.38. O termo de quitação anual efetivado deverá ser firmado junto ao respectivo Sindicato dos Empregados e obedecerá ao disposto no art. 507-B, parágrafo único, da CLT.
- 6.39. Para fins de comprovação da adoção das providências a que se refere o presente item, será aceito qualquer meio de prova, tais como: recibo de convocação, declaração de negativa de negociação, ata de negociação, dentre outros.
- 6.40. Não haverá pagamento adicional pela Contratante à Contratada em razão do cumprimento das obrigações previstas neste item.
- 6.41. No caso de sociedades diversas, tais como as Organizações Sociais Cíveis de Interesse Público (Oscip's) e as Organizações Sociais, será exigida a comprovação de atendimento a eventuais obrigações decorrentes da legislação que rege as respectivas organizações.
- 6.42. Os documentos necessários à comprovação do cumprimento das obrigações sociais trabalhistas poderão ser apresentados em original ou por qualquer processo de cópia autenticada por cartório competente ou por servidor da Administração.
- 6.43. Em caso de indício de irregularidade no recolhimento das contribuições previdenciárias, os fiscais ou gestores de contratos de serviços com regime de dedicação exclusiva de mão de obra deverão oficializar à Receita Federal do Brasil (RFB).
- 6.44. Em caso de indício de irregularidade no recolhimento da contribuição para o FGTS, os fiscais ou gestores de contratos de serviços com regime de dedicação exclusiva de mão de obra deverão oficializar ao Ministério do Trabalho.
- 6.45. O descumprimento das obrigações trabalhistas ou a não manutenção das condições de habilitação pelo Contratado poderá dar ensejo à rescisão contratual, sem prejuízo das demais sanções.

6.46. A Administração Contratante poderá conceder um prazo para que o Contratado regularize suas obrigações trabalhistas ou suas condições de habilitação, sob pena de rescisão contratual, quando não identificar má-fé ou a incapacidade da empresa de corrigir.

6.47. Caso não seja apresentada a documentação comprobatória do cumprimento das obrigações trabalhistas, previdenciárias e para com o FGTS, o Contratante comunicará o fato ao Contratado e reterá o pagamento da fatura mensal, em valor proporcional ao inadimplemento, até que a situação seja regularizada.

6.48. Não havendo quitação das obrigações por parte do Contratado no prazo de quinze dias, o Contratante poderá efetuar o pagamento das obrigações diretamente aos empregados do Contratado que tenham participado da execução dos serviços objeto do contrato.

6.49. O sindicato representante da categoria do trabalhador deverá ser notificado pelo Contratante para acompanhar o pagamento das verbas mencionadas.

6.50. Tais pagamentos não configuram vínculo empregatício ou implicam a assunção de responsabilidade por quaisquer obrigações dele decorrentes entre o Contratante e os empregados do Contratado.

6.51. O contrato só será considerado integralmente cumprido após a comprovação, pelo Contratado, do pagamento de todas as obrigações trabalhistas, sociais e previdenciárias e para com o FGTS referentes à mão de obra alocada em sua execução, inclusive quanto às verbas rescisórias.

6.52. O Contratado é responsável pelos encargos trabalhistas, previdenciários, fiscais e comerciais resultantes da execução do contrato.

6.53. A inadimplência do Contratado quanto aos encargos trabalhistas, fiscais e comerciais não transfere à Administração Pública a responsabilidade por seu pagamento.

6.54. A fiscalização administrativa observará, ainda, as diretrizes relacionadas no item 10 do Anexo VIII-B da Instrução Normativa nº 5, de 26 de maio de 2017, cuja incidência se admite por força da Instrução Normativa Seges /Me nº 98, de 26 de dezembro de 2022.

6.55. Para efeito de recebimento provisório, ao final de cada período mensal, o fiscal administrativo deverá verificar a efetiva realização dos dispêndios concernentes aos salários e às obrigações trabalhistas, previdenciárias e com o FGTS do mês anterior, dentre outros, emitindo relatório que será encaminhado ao gestor do contrato.

6.56. A fiscalização administrativa verificará a possibilidade de compensação de jornada de trabalho, que poderá ser adotada nas seguintes hipóteses:

6.56.1. diminuição excepcional e temporária da demanda de trabalho na unidade de execução, inclusive na hipótese de recesso de final de ano, quando houver; e

6.56.2. necessidade eventual de caráter pessoal dos trabalhadores, em que não se mostre eficiente ou conveniente convocar trabalhadores substitutos.

6.57. As compensações de jornada limitam-se:

6.57.1. à jornada diária máxima de 10 (dez) horas; e

6.57.2. ao acréscimo de 2 (duas) horas à jornada diária do trabalhador.

6.58. A compensação de jornada depende do interesse manifestado pelo trabalhador e da avaliação do responsável pela unidade de execução.

Gestor do Contrato

6.59. Cabe ao gestor do contrato:

6.59.1. coordenar a atualização do processo de acompanhamento e fiscalização do contrato contendo todos os registros formais da execução no histórico de gerenciamento do contrato, a exemplo da ordem de serviço, do registro de ocorrências, das alterações e das prorrogações contratuais, elaborando relatório com vistas à verificação da necessidade de adequações do contrato para fins de atendimento da finalidade da administração.

6.59.2. acompanhar os registros realizados pelos fiscais do contrato, de todas as ocorrências relacionadas à execução do contrato e as medidas adotadas, informando, se for o caso, à autoridade superior àquelas que ultrapassarem a sua competência.

6.59.3. acompanhar a manutenção das condições de habilitação da contratada, para fins de empenho de despesa e pagamento, e anotar os problemas que obstem o fluxo normal da liquidação e do pagamento da despesa no relatório de riscos eventuais.

6.59.4. emitir documento comprobatório da avaliação realizada pelos fiscais técnico, administrativo e setorial quanto ao cumprimento de obrigações assumidas pelo Contratado, com menção ao seu desempenho na execução contratual, baseado nos indicadores objetivamente definidos e aferidos, e a eventuais penalidades aplicadas, devendo constar do cadastro de atesto de cumprimento de obrigações.

6.59.5. tomar providências para a formalização de processo administrativo de responsabilização para fins de aplicação de sanções, a ser conduzido pela comissão de que trata o art. 158 da Lei nº 14.133, de 2021, ou pelo agente ou pelo setor com competência para tal, conforme o caso.

6.59.6. elaborar relatório final com informações sobre a consecução dos objetivos que tenham justificado a contratação e eventuais condutas a serem adotadas para o aprimoramento das atividades da Administração.

6.59.7. enviar a documentação pertinente ao setor de contratos para a formalização dos procedimentos de liquidação e pagamento, no valor dimensionado pela fiscalização e gestão nos termos do contrato.

6.60. Para os períodos de diminuição excepcional e temporária de trabalho, inclusive em razão de recesso de fim de ano, o gestor avaliará a conveniência e oportunidade de elaboração de escalas de revezamento dos trabalhadores, comunicando a todas as unidades sobre a possibilidade e os requisitos para concessão (artigo 11 da Instrução Normativa SEGES/MGI nº 81, de 12 de setembro de 2024).

7. CRITÉRIOS DE MEDIÇÃO E PAGAMENTO

CRITÉRIOS DE MEDIÇÃO E PAGAMENTO

7.1. A avaliação da execução do objeto utilizará o [Instrumento de Medição de Resultado (IMR)], conforme previsto no Anexo X.

7.2. Será indicada a retenção ou glosa no pagamento, proporcional à irregularidade verificada, sem prejuízo das sanções cabíveis, caso se constate que o Contratado:

7.2.1. não produziu os resultados acordados,

7.2.2. deixou de executar, ou não executou com a qualidade mínima exigida as atividades contratadas; ou

7.2.3. deixou de utilizar materiais e recursos humanos exigidos para a execução do serviço, ou os utilizou com qualidade ou quantidade inferior à demandada.

7.3. A utilização do IMR não impede a aplicação concomitante de outros mecanismos para a avaliação da prestação dos serviços.

7.4. As Notas Fiscais, acompanhadas da documentação pertinente, emitidas em arquivo eletrônico para pagamento deverão ser enviadas para o e-mail do LFDA/MG pagamentos.lfdamg@agro.gov.br ou noutro e-mail informado pela Administração; e caso solicitado, deverá ser enviado os arquivos em vias físicas.

Do recebimento

7.5. Os serviços serão recebidos provisoriamente, no prazo de 10 (dez) dias corridos, pelos fiscais técnico e administrativo, mediante termos detalhados, quando verificado o cumprimento das exigências de caráter técnico e administrativo.

7.6. O prazo para recebimento provisório será contado do recebimento de comunicação de cobrança oriunda do Contratado com a comprovação da prestação dos serviços a que se referem a parcela a ser paga.

7.7. O fiscal técnico do contrato realizará o recebimento provisório do objeto do contrato mediante termo detalhado que comprove o cumprimento das exigências de caráter técnico.

7.8. O fiscal administrativo do contrato realizará o recebimento provisório do objeto do contrato mediante termo detalhado que comprove o cumprimento das exigências de caráter administrativo.

7.9. O fiscal setorial do contrato, quando houver, realizará o recebimento provisório sob o ponto de vista técnico e administrativo.

7.10. Para efeito de recebimento provisório, será considerado para fins de faturamento o período mensal;

7.11. Ao final de cada período/evento de faturamento:

7.11.1. o fiscal técnico do contrato deverá apurar o resultado das avaliações da execução do objeto e, se for o caso, a análise do desempenho e qualidade da prestação dos serviços realizados em consonância com os indicadores previstos no ato convocatório, que poderá resultar no redimensionamento de valores a serem pagos à contratada, registrando em relatório a ser encaminhado ao gestor do contrato;

7.11.2. o fiscal administrativo deverá verificar a efetiva realização dos dispêndios concernentes aos salários e às obrigações trabalhistas, previdenciárias e com o FGTS do mês anterior, dentre outros, emitindo relatório que será encaminhado ao gestor do contrato.

7.12. Será considerado como ocorrido o recebimento provisório com a entrega do termo detalhado ou, em havendo mais de um a ser feito, com a entrega do último.

7.13. O Contratado fica obrigado a reparar, corrigir, remover, reconstruir ou substituir, às suas expensas, no todo ou em parte, o objeto em que se verificarem vícios, defeitos ou incorreções resultantes da execução ou materiais empregados, cabendo à fiscalização não atestar a última e/ou única medição de serviços até que sejam sanadas todas as eventuais pendências que possam vir a ser apontadas no recebimento provisório.

7.14. A fiscalização não efetuará o ateste da última e/ou única medição de serviços até que sejam sanadas todas as eventuais pendências que possam vir a ser apontadas no recebimento provisório.

7.15. O recebimento provisório também ficará sujeito, quando cabível, à conclusão de todos os testes de campo e à entrega dos Manuais e Instruções exigíveis.

7.16. Os serviços poderão ser rejeitados, no todo ou em parte, quando em desacordo com as especificações constantes neste Termo de Referência e na proposta, sem prejuízo da aplicação das penalidades.

7.17. Quando a fiscalização for exercida por um único servidor, o Termo Detalhado deverá conter o registro, a análise e a conclusão acerca das ocorrências na execução do contrato, em relação à fiscalização técnica e administrativa e demais documentos que julgar necessários, devendo encaminhá-los ao gestor do contrato para recebimento definitivo.

7.18. Os serviços serão recebidos definitivamente no prazo de 10 (dez) dias, contados do recebimento provisório, por servidor ou comissão designada pela autoridade competente, após a verificação da qualidade e quantidade do serviço e consequente aceitação mediante termo detalhado, obedecendo os seguintes procedimentos:

7.18.1. Emitir documento comprobatório da avaliação realizada pelos fiscais técnico, administrativo e setorial, quando houver, no cumprimento de obrigações assumidas pelo Contratado, com menção ao seu desempenho na execução contratual, baseado em indicadores objetivamente definidos e aferidos, e a eventuais penalidades aplicadas, devendo constar do cadastro de atesto de cumprimento de obrigações, conforme regulamento.

7.18.2. Realizar a análise dos relatórios e de toda a documentação apresentada pela fiscalização e, caso haja irregularidades que impeçam a liquidação e o pagamento da despesa, indicar as cláusulas contratuais pertinentes, solicitando ao Contratado, por escrito, as respectivas correções;

7.18.3. Emitir Termo Detalhado para efeito de recebimento definitivo dos serviços prestados, com base nos relatórios e documentações apresentadas; e

7.18.4. Comunicar a empresa para que emita a Nota Fiscal ou Fatura, com o valor exato dimensionado pela fiscalização.

7.18.5. Enviar a documentação pertinente ao setor de contratos para a formalização dos procedimentos de liquidação e pagamento, no valor dimensionado pela fiscalização e gestão.

7.19. No caso de controvérsia sobre a execução do objeto, quanto à dimensão, qualidade e quantidade, deverá ser observado o teor do art. 143 da Lei nº 14.133, de 2021, comunicando-se à empresa para emissão de Nota Fiscal quanto à parcela incontroversa da execução do objeto, para efeito de liquidação e pagamento.

7.20. Nenhum prazo de recebimento ocorrerá enquanto pendente a solução, pelo Contratado, de inconsistências verificadas na execução do objeto ou no instrumento de cobrança.

7.21. O recebimento provisório ou definitivo não excluirá a responsabilidade civil pela solidez e pela segurança do serviço nem a responsabilidade ético-profissional pela perfeita execução do contrato.

Liquidação

7.22. Recebida a Nota Fiscal ou documento de cobrança equivalente, correrá o prazo de dez dias úteis para fins de liquidação, na forma desta seção, prorrogáveis por igual período, nos termos do art. 7º, §3º da Instrução Normativa SEGES/ME nº 77/2022.

7.23. O prazo de que trata o item anterior será reduzido à metade, mantendo-se a possibilidade de prorrogação, nos casos de contratações decorrentes de despesas cujos valores não ultrapassem o limite de que trata o inciso II do art. 75 da Lei nº 14.133, de 2021

7.24. Para fins de liquidação, o setor competente deve verificar se a Nota Fiscal ou Fatura apresentada expressa os elementos necessários e essenciais do documento, tais como:

- I) o prazo de validade;
- II) a data da emissão;
- III) os dados do contrato e do órgão contratante;
- IV) o período respectivo de execução do contrato;
- V) o valor a pagar; e
- VI) eventual destaque do valor de retenções tributárias cabíveis.

7.25. Havendo erro na apresentação da Nota Fiscal, ou circunstância que impeça a liquidação da despesa, esta ficará sobrestada até que o Contratado providencie as medidas saneadoras, reiniciando-se o prazo após a comprovação da regularização da situação, sem ônus ao Contratante.

7.26. A Nota Fiscal ou Fatura deverá ser obrigatoriamente acompanhada da comprovação da regularidade fiscal, constatada por meio de consulta on-line ao SICAF ou, na impossibilidade de acesso ao referido Sistema, mediante consulta aos sítios eletrônicos oficiais ou à documentação mencionada no art. 68 da Lei nº 14.133/2021.

7.27. A Administração deverá realizar consulta ao SICAF para:

- 7.27.1. verificar a manutenção das condições de habilitação exigidas;
- 7.27.2. identificar possível razão que impeça a participação em licitação/contratação no âmbito do órgão ou entidade, tais como a proibição de contratar com a Administração ou com o Poder Público, bem como ocorrências impeditivas indiretas.

7.28. Constatando-se, junto ao SICAF, a situação de irregularidade do Contratado, será providenciada sua notificação, por escrito, para que, no prazo de 5 (cinco) dias úteis, regularize sua situação ou, no mesmo prazo, apresente sua defesa. O prazo poderá ser prorrogado uma vez, por igual período, a critério do Contratante.

7.29. Não havendo regularização ou sendo a defesa considerada improcedente, o Contratante deverá comunicar aos órgãos responsáveis pela fiscalização da regularidade fiscal quanto à inadimplência do Contratado, bem como quanto à existência de pagamento a ser efetuado, para que sejam acionados os meios pertinentes e necessários para garantir o recebimento de seus créditos.

7.30. Persistindo a irregularidade, o Contratante deverá adotar as medidas necessárias à rescisão contratual nos autos do processo administrativo correspondente, assegurada ao Contratado a ampla defesa.

7.31. Havendo a efetiva execução do objeto, os pagamentos serão realizados normalmente, até que se decida pela rescisão do contrato, caso o Contratado não regularize sua situação junto ao SICAF.

Prazo de pagamento

7.32. O pagamento será efetuado no prazo máximo de até dez dias úteis, contados da finalização da liquidação da despesa, conforme seção anterior, nos termos da Instrução Normativa SEGES/ME nº 77, de 2022.

7.33. No caso de atraso pelo Contratante, os valores devidos ao Contratado serão atualizados monetariamente entre o termo final do prazo de pagamento até a data de sua efetiva realização, mediante aplicação do índice **IPCA** de correção monetária.

Forma de pagamento

7.34. O pagamento será realizado por meio de ordem bancária, para crédito em banco, agência e conta corrente indicados pelo Contratado.

7.35. Será considerada data do pagamento o dia em que constar como emitida a ordem bancária para pagamento.

7.36. Quando do pagamento, será efetuada a retenção tributária prevista na legislação aplicável.

7.36.1. Independentemente do percentual de tributo inserido na planilha, quando houver, serão retidos na fonte, quando da realização do pagamento, os percentuais estabelecidos na legislação vigente.

7.37. O Contratado regularmente optante pelo Simples Nacional, nos termos da Lei Complementar nº 123, de 2006, não sofrerá a retenção tributária quanto aos impostos e contribuições abrangidos por aquele regime. No entanto, o pagamento ficará condicionado à apresentação de comprovação, por meio de documento oficial, de que faz jus ao tratamento tributário favorecido previsto na referida Lei Complementar

Repactuação

7.38. Os preços contratados serão repactuados para manutenção do equilíbrio econômico-financeiro, após o interregno de um ano, mediante solicitação do Contratado.

7.39. O interregno mínimo de 1 (um) ano para a primeira repactuação será contado:

7.39.1. Para os custos relativos à mão de obra, vinculados à data-base da categoria profissional: a partir da data de início dos efeitos financeiros do acordo, convenção ou dissídio coletivo de trabalho ao qual a proposta estiver vinculada, relativo a cada categoria profissional abrangida pelo contrato;

7.39.2. Para os custos decorrentes do mercado: a partir da apresentação da proposta.

7.40. Nas repactuações subsequentes à primeira, o interregno mínimo de 1 (um) ano será contado a partir da data da última repactuação correspondente à mesma parcela objeto da nova solicitação.

7.40.1. Entende-se como última repactuação a data em que iniciados seus efeitos financeiros, independentemente daquela apostilada.

7.41. A repactuação poderá ser dividida em tantas parcelas quantas forem necessárias, observado o princípio da anualidade do reajuste de preços da contratação, podendo ser realizada em momentos distintos para discutir a variação de custos que tenham sua anualidade resultante em datas diferenciadas, como os decorrentes de mão de obra e os decorrentes dos insumos necessários à execução dos serviços.

7.42. Quando a contratação envolver mais de uma categoria profissional, a repactuação dos custos contratuais decorrentes da mão de obra poderá ser dividida em tantos quantos forem os acordos, convenções ou dissídios coletivos de trabalho das respectivas categorias.

7.43. É vedada a inclusão, por ocasião da repactuação, de benefícios não previstos na proposta inicial, exceto quando se tornarem obrigatórios por força de lei, acordo, convenção ou dissídio coletivo de trabalho.

7.44. Na repactuação, o Contratante não se vinculará às disposições contidas em acordos, convenções ou dissídios coletivos de trabalho que tratem de obrigações e direitos que somente se aplicam aos contratos com a

Administração Pública, de matéria não trabalhista, de pagamento de participação dos trabalhadores nos lucros ou resultados do Contratado, ou que estabeleçam direitos não previstos em lei, como valores ou índices obrigatórios de encargos sociais ou previdenciários, bem como de preços para os insumos relacionados ao exercício da atividade.

7.45. Quando a repactuação solicitada se referir aos custos da mão de obra, o Contratado efetuará a comprovação da variação dos custos por meio de Planilha de Custos e Formação de Preços, acompanhada da apresentação do novo acordo, convenção ou sentença normativa da categoria profissional abrangida pelo contrato.

7.45.1. A repactuação para reajustamento do contrato em razão de novo Acordo, Convenção ou Dissídio Coletivo de Trabalho deve repassar integralmente o aumento de custos da mão de obra decorrente desses instrumentos.

7.45.2. A repactuação dos valores do salário, do auxílio-alimentação e dos benefícios de natureza trabalhista ou social indicados neste Termo de Referência terá como base o acordo, convenção ou dissídio coletivo de trabalho ao qual a proposta estiver vinculada (ou seja, aquele instrumento apresentado pela empresa no momento da licitação) e não o instrumento paradigma.

7.45.2.1. Os índices aplicados para aumento do salário, do auxílio-alimentação e dos benefícios de natureza trabalhista ou social indicados neste Termo de Referência serão aqueles constantes no instrumento coletivo ao qual está vinculado o Contratado, e esses índices serão aplicados sobre os valores do salário, do auxílio-alimentação e dos benefícios de natureza trabalhista ou social constantes na proposta apresentada pela empresa no momento da licitação.

7.45.3. A repactuação dos demais custos relativos à mão de obra terá como base o acordo, convenção ou dissídio coletivo de trabalho ao qual a proposta estiver vinculada (ou seja, aquele instrumento apresentado pela empresa no momento da licitação).

7.46. Quando a repactuação solicitada pelo Contratado se referir aos custos decorrentes do mercado, o respectivo aumento será apurado mediante a aplicação do índice de reajustamento IPCA, com base na seguinte fórmula:

$R = V (I - I^0) / I^0$, onde:

R = Valor do reajustamento procurado;

V = Valor contratual correspondente à parcela dos custos decorrentes do mercado a ser reajustada;

I^0 = índice inicial - refere-se ao índice de custos ou de preços correspondente à data de apresentação da proposta;

I = Índice relativo ao mês do reajustamento

7.47. No caso de atraso ou não divulgação do índice de reajustamento, o Contratante pagará ao Contratado a importância calculada pela última variação conhecida, liquidando a diferença correspondente tão logo seja divulgado o índice definitivo; fica o Contratado obrigado a apresentar memória de cálculo referente ao reajustamento de preços do valor remanescente, sempre que este ocorrer.

7.48. Nas aferições finais, o índice utilizado para a repactuação dos custos decorrentes do mercado será, obrigatoriamente, o definitivo.

7.49. Caso o índice estabelecido venha a ser extinto ou de qualquer forma não possa mais ser utilizado, será adotado, em substituição, o que vier a ser determinado pela legislação então em vigor.

7.50. Na ausência de previsão legal quanto ao índice substituto, as partes elegerão novo índice oficial, para reajustamento do preço do valor remanescente dos custos decorrentes do mercado, por meio de termo aditivo.

7.51. Independentemente do requerimento de repactuação dos custos decorrentes do mercado, o Contratante verificará, a cada anualidade, se houve deflação do índice adotado que justifique o recálculo dos custos em valor menor, promovendo, em caso positivo, a redução dos valores correspondentes da planilha contratual.

7.52. Os efeitos financeiros da repactuação decorrente da variação dos custos contratuais de mão de obra vinculados aos acordos, às convenções ou aos dissídios coletivos de trabalho retroagirão, quando for o caso, à data do início dos efeitos financeiros do novo acordo, convenção ou sentença normativa que fundamenta a repactuação.

7.53. Os novos valores contratuais decorrentes das repactuações poderão se iniciar em data futura, desde que assim acordado entre as partes, sem prejuízo da contagem da anualidade para concessão das repactuações futuras.

7.54. Os efeitos financeiros da repactuação ficarão restritos exclusivamente aos itens que a motivaram, e apenas em relação à diferença porventura existente.

7.56. O pedido de repactuação deverá ser formulado durante a vigência do contrato e antes de eventual prorrogação ou encerramento contratual, sob pena de preclusão.

7.57. Caso, na data da prorrogação contratual, ainda não tenha sido celebrado o novo acordo, convenção ou dissídio coletivo da categoria, ou ainda não tenha sido possível ao Contratante ou ao Contratado proceder aos cálculos devidos, deverá ser inserida cláusula no termo aditivo de prorrogação para resguardar o direito futuro à repactuação, a ser exercido tão logo se disponha dos valores reajustados, sob pena de preclusão.

7.58. A extinção do contrato não configurará óbice para o deferimento da repactuação solicitada tempestivamente, hipótese em que será concedida por meio de termo indenizatório.

7.59. O Contratante decidirá sobre o pedido de repactuação de preços em até **60 (sessenta) dias**, contado da data do fornecimento, pelo Contratado, da documentação comprobatória da variação dos custos a serem repactuados.

7.60. O prazo referido no subitem anterior ficará suspenso enquanto o Contratado não cumprir os atos ou apresentar a documentação solicitada pelo Contratante para a comprovação da variação dos custos.

7.61. A repactuação de preços será formalizada por apostilamento.

7.62. As repactuações não interferem no direito das partes de solicitar, a qualquer momento, a manutenção do equilíbrio econômico dos contratos com base no disposto no art. 124, inciso II, alínea "d", da Lei nº 14.133, de 2021.

7.63. O Contratado deverá complementar a garantia contratual anteriormente prestada, de modo que se mantenha a proporção inicial em relação ao valor contratado.

7.64. Caso o Contratado esteja sujeito ao regime de incidência não-cumulativa de PIS e COFINS, a comprovação das alíquotas médias efetivas de recolhimento deverá ser feito no momento da prorrogação contratual ou da repactuação de preços, a fim de que sejam promovidos os ajustes necessários decorrentes das oscilações dos custos efetivos dessas contribuições.

7.65. A majoração da tarifa de transporte público gera a possibilidade de revisão do item relativo aos valores pagos a título de vale-transporte, constante da Planilha de Custos e Formação de Preços do presente Contrato, desde que comprovada pelo Contratado a sua efetiva repercussão sobre os preços contratados.

7.65.1. A revisão dos custos relativos ao vale-transporte será formalizada por apostilamento

Reajuste

7.66. Os preços inicialmente contratados são fixos e irreajustáveis no prazo de um ano contado da data do orçamento estimado, da **apresentação da proposta na abertura do certame**.

Cessão de crédito

7.67. É admitida a cessão fiduciária de direitos creditícios com instituição financeira, nos termos e de acordo com os procedimentos previstos na Instrução Normativa SEGES/ME nº 53, de 8 de julho de 2020, conforme as regras deste presente tópico.

7.68. As cessões de crédito não abrangidas pela Instrução Normativa SEGES/ME nº 53, de 8 de julho de 2020, dependerão de prévia aprovação do Contratante.

7.69. A eficácia da cessão de crédito não abrangida pela Instrução Normativa SEGES/ME nº 53, de 8 de julho de 2020, em relação à Administração, está condicionada à celebração de termo aditivo ao contrato administrativo.

7.70. Sem prejuízo do regular atendimento da obrigação contratual de cumprimento de todas as condições de habilitação por parte do Contratado (cedente), a celebração do aditamento de cessão de crédito e a realização dos pagamentos respectivos também se condicionam à regularidade fiscal e trabalhista do cessionário, bem como à certificação de que o cessionário não se encontra impedido de licitar e contratar com o Poder Público, conforme a legislação em vigor, ou de receber benefícios ou incentivos fiscais ou creditícios, direta ou indiretamente, conforme o art. 12 da Lei nº 8.429, de 1992, nos termos do Parecer JL-01, de 18 de maio de 2020.

7.71. O crédito a ser pago à cessionária é exatamente aquele que seria destinado à cedente (Contratado) pela execução do objeto contratual, restando absolutamente incólumes todas as defesas e exceções ao pagamento e todas as demais cláusulas exorbitantes ao direito comum aplicáveis no regime jurídico de direito público incidente sobre os contratos administrativos, incluindo a possibilidade de pagamento em conta vinculada ou de pagamento pela efetiva comprovação do fato gerador, quando for o caso, e o desconto de multas, glosas e prejuízos causados à Administração.

7.72. A cessão de crédito não afetará a execução do objeto contratado, que continuará sob a integral responsabilidade do Contratado.

Conta-Depósito Vinculada

7.73. Para tratamento do risco de descumprimento das obrigações trabalhistas, previdenciárias e com FGTS por parte do Contratado, as regras acerca da Conta-Depósito Vinculada a que se refere o Anexo XII da IN SEGES/MP n. 05/2017, aplicável por força do art. 1º da IN SEGES/ME nº 98, de 2022, são as estabelecidas neste Termo de Referência.

7.74. Os custos estimados das tarifas bancárias, caso houver, são de responsabilidade do Contratado, podendo ser contemplados na proposta do interessado e devendo ser debitados dos valores depositados.

7.75. Na presente contratação, a conta-depósito vinculada é isenta de tarifas bancárias.

7.76. O futuro Contratado deve autorizar a Administração Contratante, no momento da assinatura do contrato, a fazer o desconto nas faturas e realizar os pagamentos dos salários e demais verbas trabalhistas diretamente aos trabalhadores, bem como das contribuições previdenciárias e do FGTS, quando não demonstrado o cumprimento tempestivo e regular dessas obrigações, até o momento da regularização, sem prejuízo das sanções cabíveis.

7.77. Quando não for possível a realização desses pagamentos pela própria Administração (ex.: por falta da documentação pertinente, tais como folha de pagamento, rescisões dos contratos e guias de recolhimento), os valores retidos cautelarmente serão depositados junto à Justiça do Trabalho, com o objetivo de serem utilizados exclusivamente no pagamento de salários e das demais verbas trabalhistas, bem como das contribuições sociais e FGTS decorrentes.

7.78. O Contratado autorizará o provisionamento de valores para o pagamento das férias, 13º salário e rescisão contratual dos trabalhadores alocados à execução do contrato, bem como de suas repercussões trabalhistas, fundiárias e previdenciárias, que serão depositados pelo Contratante em conta-depósito vinculada específica, em nome do prestador dos serviços, bloqueada para movimentação, e que somente serão liberados para o pagamento direto dessas verbas aos trabalhadores, nas condições estabelecidas no item 1.5 do anexo VII-B da IN SEGES/MP n. 5/2017.

7.79. O montante dos depósitos da conta vinculada, conforme item 2 do Anexo XII da IN SEGES/MP n. 5/2017 será igual ao somatório dos valores das provisões a seguir discriminadas, incidentes sobre a remuneração, cuja movimentação dependerá de autorização do órgão ou entidade promotora da contratação e será feita exclusivamente para o pagamento das respectivas obrigações:

7.79.1. 13º (décimo terceiro) salário;

7.79.2. Férias e um terço constitucional de férias;

7.79.3. Multa sobre o FGTS; e

7.79.4. Encargos sobre férias e 13º (décimo terceiro) salário.

7.79.5. Os percentuais de provisionamento e a forma de cálculo serão aqueles indicados no Anexo XII da IN SEGES/MP n. 5/2017.

7.80. O saldo da conta-depósito será remunerado pelo índice de correção da poupança pro rata die, conforme definido em Termo de Cooperação Técnica firmado entre o promotor desta contratação e instituição financeira. Eventual alteração da forma de correção implicará a revisão do Termo de Cooperação Técnica.

7.81. Os valores referentes às provisões mencionadas neste edital Termo de Referência que sejam retidos por meio da conta-depósito deixarão de compor o valor mensal a ser pago diretamente à empresa que vier a prestar os serviços.

7.82. O Contratado poderá solicitar a autorização do órgão ou entidade contratante para utilizar os valores da conta-depósito para o pagamento dos encargos trabalhistas previstos nos subitens acima ou de eventuais indenizações trabalhistas aos empregados, decorrentes de situações ocorridas durante a vigência do contrato.

7.83. Na situação do subitem acima, a empresa deverá apresentar os documentos comprobatórios da ocorrência das obrigações trabalhistas e seus respectivos prazos de vencimento. Somente após a confirmação da ocorrência da situação pela Administração, será expedida a autorização para a movimentação dos recursos creditados na conta-depósito vinculada, que será encaminhada à Instituição Financeira no prazo máximo de 5 (cinco) dias úteis, a contar da data da apresentação dos documentos comprobatórios pela empresa.

7.84. A autorização de movimentação deverá especificar que se destina exclusivamente para o pagamento dos encargos trabalhistas ou de eventual indenização trabalhista aos trabalhadores favorecidos.

7.85. O Contratado deverá apresentar ao Contratante, no prazo máximo de 3 (três) dias úteis, contados da movimentação, o comprovante das transferências bancárias realizadas para a quitação das obrigações trabalhistas.

7.86. O saldo remanescente dos recursos depositados na conta-depósito será liberado à respectiva titular no momento do encerramento do contrato, na presença do sindicato da categoria correspondente aos serviços contratados, quando couber, e após a comprovação da quitação de todos os encargos trabalhistas e previdenciários relativos ao serviço contratado, conforme item 15 do Anexo XII da IN SEGES/MP n. 05/2017.

8. INFRAÇÕES E SANÇÕES ADMINISTRATIVAS

INFRAÇÕES E SANÇÕES ADMINISTRATIVAS

8.1. Comete infração administrativa, nos termos da Lei nº 14.133, de 2021, o Contratado que:

- a) der causa à inexecução parcial do contrato;
- b) der causa à inexecução parcial do contrato que cause grave dano à Administração ou ao funcionamento dos serviços públicos ou ao interesse coletivo;
- c) der causa à inexecução total do contrato;
- d) ensejar o retardamento da execução ou da entrega do objeto da contratação sem motivo justificado;
- e) apresentar documentação falsa ou prestar declaração falsa durante a execução do contrato;
- f) praticar ato fraudulento na execução do contrato;
- g) comportar-se de modo inidôneo ou cometer fraude de qualquer natureza;
- h) praticar ato lesivo previsto no art. 5º da Lei nº 12.846, de 1º de agosto de 2013.

8.2. Serão aplicadas ao Contratado que incorrer nas infrações acima descritas as seguintes sanções:

8.2.1. Advertência, quando o Contratado der causa à inexecução parcial do contrato, sempre que não se justificar a imposição de penalidade mais grave;

8.2.2. Impedimento de licitar e contratar, quando praticadas as condutas descritas nas alíneas “b”, “c” e “d” do subitem acima, sempre que não se justificar a imposição de penalidade mais grave;

8.2.3. Declaração de inidoneidade para licitar e contratar, quando praticadas as condutas descritas nas alíneas “e”, “f”, “g” e “h” do subitem acima, bem como nas alíneas “b”, “c” e “d”, que justifiquem a imposição de penalidade mais grave.

8.2.4 Multa:

- 8.4.1. Moratória, para as infrações descritas no item “d”, 0,5% (zero virgula cinco por cento) por dia de atraso injustificado sobre o valor da parcela inadimplida, até o limite de 40 (quarenta) dias.
- 8.4.2. Moratória de 0,07% (sete centésimos por cento) por dia de atraso injustificado sobre o valor total do contrato, até o máximo de 2% (dois por cento), pela inobservância do prazo fixado para apresentação, suplementação ou reposição da garantia;
 - 8.4.2.1. O atraso superior a 25 (vinte e cinco) dias para apresentação, suplementação ou reposição da garantia autoriza a Administração a promover a extinção do contrato por descumprimento ou cumprimento irregular de suas cláusulas, conforme dispõe o inciso I do art. 137 da Lei n. 14.133, de 2021.
 - 8.4.2.2. Compensatória, para as infrações descritas acima alíneas “e” a “h” de 10% (dez) a 30% (trinta por cento) do valor da contratação.
 - 8.4.2.3. Compensatória, para a inexecução total do contrato prevista acima na alínea “c”, de 20% (vinte por cento) a 30% (trinta por cento) do valor da contratação.
 - 8.4.2.4. Compensatória, para a infração descrita acima na alínea “b”, 10% (dez por cento) a 20% (vinte por cento) do valor da contratação.
 - 8.4.2.5. Compensatória, em substituição à multa moratória para a infração descrita acima na alínea “d”, 0,5% (cinco décimos por cento) a 10% (dez por cento) o valor da contratação.
 - 8.4.2.6. Compensatória para a infração descrita acima na alínea “a”, 5% (cinco por cento) a 10% (dez por cento) do valor da contratação.

8.3. A aplicação das sanções previstas neste Termo de Referência não exclui, em hipótese alguma, a obrigação de reparação integral do dano causado ao Contratante.

8.4. Todas as sanções previstas neste Termo de Referência poderão ser aplicadas cumulativamente com a multa.

8.5. Antes da aplicação da multa será facultada a defesa do interessado no prazo de 15 (quinze) dias úteis, contado da data de sua intimação.

8.6. Se a multa aplicada e as indenizações cabíveis forem superiores ao valor do pagamento eventualmente devido pelo Contratante ao Contratado, além da perda desse valor, a diferença será descontada da garantia prestada ou será cobrada judicialmente.

8.7. A multa poderá ser recolhida administrativamente no prazo máximo de **30 (trinta) dias**, a contar da data do recebimento da comunicação enviada pela autoridade competente.

8.8. A aplicação das sanções realizar-se-á em processo administrativo que assegure o contraditório e a ampla defesa ao Contratado, observando-se o procedimento previsto no caput e parágrafos do art. 158 da Lei nº 14.133, de 2021, para as penalidades de impedimento de licitar e contratar e de declaração de inidoneidade para licitar ou contratar.

8.8.1. Para a garantia da ampla defesa e contraditório, as notificações serão enviadas eletronicamente para os endereços de e-mail informados na proposta comercial, bem como os cadastrados pela empresa no SICAF.

8.1.2. Os endereços de e-mail informados na proposta comercial e/ou cadastrados no Sicafe serão considerados de uso contínuo da empresa, não cabendo alegação de desconhecimento das comunicações a eles comprovadamente enviadas.

8.9. Na aplicação das sanções serão considerados:

- 8.9.1. a natureza e a gravidade da infração cometida;
- 8.9.2. as peculiaridades do caso concreto;
- 8.9.3. as circunstâncias agravantes ou atenuantes;

8.9.4. os danos que dela provierem para o Contratante; e

8.9.5. a implantação ou o aperfeiçoamento de programa de integridade, conforme normas e orientações dos órgãos de controle.

8.10. Os atos previstos como infrações administrativas na Lei nº 14.133, de 2021, ou em outras leis de licitações e contratos da Administração Pública que também sejam tipificados como atos lesivos na Lei nº 12.846, de 2013, serão apurados e julgados conjuntamente, nos mesmos autos, observados o rito procedimental e autoridade competente definidos na referida Lei.

8.11. A personalidade jurídica do Contratado poderá ser desconsiderada sempre que utilizada com abuso do direito para facilitar, encobrir ou dissimular a prática dos atos ilícitos previstos neste Termo de Referência ou para provocar confusão patrimonial, e, nesse caso, todos os efeitos das sanções aplicadas à pessoa jurídica serão estendidos aos seus administradores e sócios com poderes de administração, à pessoa jurídica sucessora ou à empresa do mesmo ramo com relação de coligação ou controle, de fato ou de direito, com o Contratado, observados, em todos os casos, o contraditório, a ampla defesa e a obrigatoriedade de análise jurídica prévia.

8.12. O Contratante deverá, no prazo máximo de 15 (quinze) dias úteis, contado da data de aplicação da sanção, informar e manter atualizados os dados relativos às sanções por ela aplicadas, para fins de publicidade no Cadastro Nacional de Empresas Inidôneas e Suspensas (CEIS) e no Cadastro Nacional de Empresas Punidas (CNEP), instituídos no âmbito do Poder Executivo Federal.

8.12.1 As penalidades serão obrigatoriamente registradas no SICAF.

8.13. As sanções de impedimento de licitar e contratar e declaração de inidoneidade para licitar ou contratar são passíveis de reabilitação na forma do art. 163 da Lei nº 14.133, de 2021.

8.14. Os débitos do Contratado para com a Administração Contratante, resultantes de multa administrativa e/ou indenizações, não inscritos em dívida ativa, poderão ser compensados, total ou parcialmente, com os créditos devidos pelo referido órgão decorrentes deste mesmo contrato ou de outros contratos administrativos que o Contratado possua com o mesmo órgão ora Contratante, na forma da Instrução Normativa SEGES/ME nº 26, de 13 de abril de 2022.

9. FORMA E CRITÉRIOS DE SELEÇÃO

FORMA E CRITÉRIOS DE SELEÇÃO DO FORNECEDOR E REGIME DE EXECUÇÃO

Forma de seleção e critério de julgamento da proposta

9.1. O fornecedor será selecionado por meio da realização de procedimento de LICITAÇÃO, na modalidade PREGÃO, sob a forma ELETRÔNICA, com adoção do critério de julgamento pelo MENOR PREÇO.

Regime de Execução

9.2. O regime de execução do contrato será empreitada por preço global.

CrITÉRIOS de Aceitabilidade de Preços

9.3. Em se tratando de serviços contínuos executados em regime de dedicação exclusiva de mão de obra, somente serão aceitas, nos termos do edital, propostas que adotem, na planilha de custos e formação de preços, valores **iguais ou superiores** aos orçados pela Administração para as seguintes parcelas, conforme estimativa baseada no (Convenção Coletiva de Trabalho, utilizado(a) como paradigma:

Cargo	Conversão Coletiva de Trabalho	Salário-Base
Auxiliar de Administrativo - PL	MG004479/2024	R\$ 3.931,90
Auxiliar de Administrativo - BH	MG004474/2024	R\$ 3.931,90
Recepcionista	MG004479/2024	R\$ 2.830,97
Motorista	MG001489/2025	R\$ 3.707,27

Exigências de habilitação

9.4. Para fins de habilitação, deverá o interessado comprovar os seguintes requisitos:

Habilitação jurídica

9.5. Sociedade empresária, sociedade limitada unipessoal – SLU ou sociedade identificada como empresa individual de responsabilidade limitada - EIRELI: inscrição do ato constitutivo, estatuto ou contrato social no Registro Público de Empresas Mercantis, a cargo da Junta Comercial da respectiva sede, acompanhada de documento comprobatório de seus administradores;

9.6. Sociedade empresária estrangeira: portaria de autorização de funcionamento no Brasil, publicada no Diário Oficial da União e arquivada na Junta Comercial da unidade federativa onde se localizar a filial, agência, sucursal ou estabelecimento, a qual será considerada como sua sede, conforme Instrução Normativa DREI/ME n.º 77, de 18 de março de 2020.

9.7. Sociedade simples: inscrição do ato constitutivo no Registro Civil de Pessoas Jurídicas do local de sua sede, acompanhada de documento comprobatório de seus administradores;

9.8. Filial, sucursal ou agência de sociedade simples ou empresária: inscrição do ato constitutivo da filial, sucursal ou agência da sociedade simples ou empresária, respectivamente, no Registro Civil das Pessoas Jurídicas ou no Registro Público de Empresas Mercantis onde opera, com averbação no Registro onde tem sede a matriz;

9.9. Os documentos apresentados deverão estar acompanhados de todas as alterações ou da consolidação respectiva.

Habilitação fiscal, social e trabalhista

9.10 Prova de inscrição no Cadastro Nacional de Pessoas Jurídicas ou no Cadastro de Pessoas Físicas, conforme o caso;

9.11. Prova de regularidade fiscal perante a Fazenda Nacional, mediante apresentação de certidão expedida conjuntamente pela Secretaria da Receita Federal do Brasil (RFB) e pela Procuradoria-Geral da Fazenda Nacional (PGFN), referente a todos os créditos tributários federais e à Dívida Ativa da União (DAU) por elas administrados, inclusive aqueles relativos à Seguridade Social, nos termos da Portaria Conjunta nº 1.751, de 02 de outubro de 2014, do Secretário da Receita Federal do Brasil e da Procuradora-Geral da Fazenda Nacional.

9.12. Prova de regularidade com o Fundo de Garantia do Tempo de Serviço (FGTS);

9.13. Prova de inexistência de débitos inadimplidos perante a Justiça do Trabalho, mediante a apresentação de certidão negativa ou positiva com efeito de negativa, nos termos do Título VII-A da Consolidação das Leis do Trabalho, aprovada pelo Decreto-Lei nº 5.452, de 1º de maio de 1943;

9.14. Prova de inscrição no cadastro de contribuintes Distrital ou Municipal relativo ao domicílio ou sede do fornecedor, pertinente ao seu ramo de atividade e compatível com o objeto contratual;

9.15. Prova de regularidade com a Fazenda Distrital ou Municipal do domicílio ou sede do fornecedor, relativa à atividade em cujo exercício contrata ou concorre;

9.16. Caso o fornecedor seja considerado isento dos tributos relacionados ao objeto contratual, deverá comprovar tal condição mediante a apresentação de declaração da Fazenda respectiva do seu domicílio ou sede, ou outra equivalente, na forma da lei.

Qualificação Econômico-Financeira

9.17. certidão negativa de insolvência civil expedida pelo distribuidor do domicílio ou sede do interessado, caso se trate de pessoa física, desde que admitida a sua participação na licitação/contratação, ou de sociedade simples;

9.18. certidão negativa de falência expedida pelo distribuidor da sede do fornecedor;

9.19. balanço patrimonial, demonstração de resultado de exercício e demais demonstrações contábeis dos 2 (dois) últimos exercícios sociais, comprovando, para cada exercício, índices de Liquidez Geral (LG), Liquidez Corrente (LC), e Solvência Geral (SG) superiores a 1 (um).

9.19.1. Caso a empresa apresente resultado inferior ou igual a 1 (um) em qualquer dos índices de Liquidez Geral (LG), Solvência Geral (SG) e Liquidez Corrente (LC), será exigido, para fins de habilitação, **patrimônio líquido mínimo de 10% (dez por cento) do valor total estimado da contratação.**

9.20. Os documentos referidos acima limitar-se-ão ao último exercício no caso de a pessoa jurídica ter sido constituída há menos de 2 (dois) anos;

9.21. Os documentos referidos acima deverão ser exigidos com base no limite definido pela Receita Federal do Brasil para transmissão da Escrituração Contábil Digital - ECD ao Sped.

9.22. O atendimento dos índices econômicos previstos neste termo de referência deverá ser atestado mediante declaração assinada por profissional habilitado da área contábil, apresentada pelo fornecedor.

9.23. Declaração do fornecedor, acompanhada da relação de compromissos assumidos, conforme modelo constante do Anexo VIII deste Termo de Referência, de que um doze avos dos contratos firmados com a Administração Pública e/ou com a iniciativa privada vigentes na data apresentação da proposta não é superior ao patrimônio líquido do interessado, observados os seguintes requisitos:

9.23.1. a declaração deve ser acompanhada da Demonstração do Resultado do Exercício (DRE), relativa ao último exercício social; e

9.23.2. caso a diferença entre a declaração e a receita bruta discriminada na Demonstração do Resultado do Exercício (DRE) apresentada seja superior a 10% (dez por cento), para mais ou para menos, o fornecedor deverá apresentar justificativas.

9.24. As empresas criadas no exercício financeiro da licitação/contratação deverão atender a todas as exigências da habilitação e poderão substituir os demonstrativos contábeis pelo balanço de abertura.

Qualificação Técnica

9.25. Declaração de que o fornecedor tomou conhecimento de todas as informações e das condições locais para o cumprimento das obrigações objeto da contratação.

9.25.1. Essa declaração poderá ser substituída por declaração formal assinada pelo responsável técnico do interessado acerca do conhecimento pleno das condições e peculiaridades da contratação.

Qualificação Técnico-Operacional

9.26. Comprovação de aptidão para execução de serviço similar, de complexidade tecnológica e operacional equivalente ou superior à do objeto desta contratação, ou do item pertinente, por meio da apresentação de certidões ou atestados emitidos por pessoas jurídicas de direito público ou privado, ou pelo conselho profissional competente, quando for o caso.

9.26.1. Para fins da comprovação de que trata este subitem, os atestados deverão dizer respeito a contrato(s) executado(s) com as seguintes características mínimas:

9.26.1.1. contrato(s) que comprove(m) a experiência mínima de 03 (três) anos do fornecedor na prestação dos serviços, em períodos sucessivos ou não, sendo aceito o somatório de atestados de períodos diferentes;

9.26.1.2. contrato(s) que comprove(m) a execução, pelo fornecedor, de serviços envolvendo o mínimo de 50% (cinquenta por cento) do número de postos de trabalho a serem contratados;

9.26.2. Serão admitidos, para fins de comprovação de quantitativo mínimo de serviço, a apresentação e o somatório de diferentes atestados de serviços executados de forma concomitante, pois essa situação equivale, para fins de comprovação de capacidade técnico-operacional, a uma única contratação.

9.26.3. Os atestados de capacidade técnica poderão ser apresentados em nome da matriz ou da filial do fornecedor.

9.26.4. O fornecedor disponibilizará todas as informações necessárias à comprovação da legitimidade dos atestados, apresentando, quando solicitado pela Administração, cópia do contrato que deu suporte à contratação, endereço atual do Contratante e local em que foram prestados os serviços, entre outros documentos.

9.26.5. Os atestados deverão referir-se a serviços prestados no âmbito de sua atividade econômica principal ou secundária especificadas no contrato social vigente.

9.27. Serão aceitos atestados ou outros documentos hábeis emitidos por entidades estrangeiras quando acompanhados de tradução para o português, salvo se comprovada a inidoneidade da entidade emissora.

9.28. A apresentação, pelo fornecedor, de certidões ou atestados de desempenho anterior emitido em favor de consórcio do qual tenha feito parte será admitida, desde que atendidos os requisitos do art. 67, §§ 10 e 11, da Lei nº 14.133/2021 e regulamentos sobre o tema.

Disposições gerais sobre habilitação

9.29. Quando permitida a participação na licitação/contratação de empresas estrangeiras que não funcionem no País, as exigências de habilitação serão atendidas mediante documentos equivalentes, inicialmente apresentados em tradução livre.

9.30. Na hipótese de o fornecedor ser empresa estrangeira que não funcione no País, para assinatura do contrato ou da ata de registro de preços ou do aceite do instrumento equivalente, os documentos exigidos para a habilitação serão traduzidos por tradutor juramentado no País e apostilados nos termos do disposto no Decreto nº 8.660, de 29 de janeiro de 2016, ou de outro que venha a substituí-lo, ou consularizados pelos respectivos consulados ou embaixadas.

9.31. Não serão aceitos documentos de habilitação com indicação de CNPJ/CPF diferentes, salvo aqueles legalmente permitidos.

9.32. Se o fornecedor for a matriz, todos os documentos deverão estar em nome da matriz, e se o fornecedor for a filial, todos os documentos deverão estar em nome da filial, exceto para atestados de capacidade técnica, e no caso daqueles documentos que, pela própria natureza, comprovadamente, forem emitidos somente em nome da matriz.

9.33. Serão aceitos registros de CNPJ de fornecedor matriz e filial com diferenças de números de documentos pertinentes ao CND e ao CRF/FGTS, quando for comprovada a centralização do recolhimento dessas contribuições.

10. ESTIMATIVAS DO VALOR DA CONTRATAÇÃO

ESTIMATIVAS DO VALOR DA CONTRATAÇÃO

10.1. O custo estimado total da contratação é de R\$2.869.754,64 (dois milhões, oitocentos e sessenta e nove mil setecentos e cinquenta e quatro reais e sessenta e quatro centavos), conforme custos unitários apostos na Planilha de Custo Elaborada pelo órgão.

11. ADEQUAÇÃO ORÇAMENTÁRIA

ADEQUAÇÃO ORÇAMENTÁRIA

11.1. As despesas decorrentes da presente contratação correrão à conta de recursos específicos consignados no Orçamento Geral da União.

11.1.1. A contratação será atendida pela seguinte dotação:

Gestão/Unidade: 130007

Fonte: 10000

Programa de Trabalho: 229434

Elemento de Despesa: 33.90.37

PI: FUNLABB

UASG: 130058

12. DISPOSIÇÕES FINAIS

DISPOSIÇÕES FINAIS

12.1. As informações contidas neste Termo de Referência não são classificadas como sigilosas.

13. Responsáveis

Todas as assinaturas eletrônicas seguem o horário oficial de Brasília e fundamentam-se no §3º do Art. 4º do [Decreto nº 10.543, de 13 de novembro de 2020](#).

RENATO LUIZ GONCALVES ARAUJO

Agente de contratação



Assinou eletronicamente em 13/05/2025 às 15:42:13.

FLAVIA DOS SANTOS COELHO

Autoridade competente



Assinou eletronicamente em 15/05/2025 às 08:36:06.

Estudo Técnico Preliminar 125/2024

1. Informações Básicas

Número do processo: 21181.001083/2024-29

2. Descrição da necessidade

Objeto

Contratação de serviços com dedicação exclusiva de mão de obra de Auxiliar Administrativo, Motorista e Recepcionista conforme condições, quantidades e exigências estabelecidas neste instrumento e no Temo de Referência, para atender as demandas do Laboratório Federal de Defesa Agropecuária - LFDA/MG.

Grupo	Itens	Descrição	Qtd. de Postos
1	1	Auxiliar Administrativo - Sede Pedro Leopoldo/MG	24
	2	Auxiliar Administrativo - SLAV/BH - LASO: Belo Horizonte/MG;	1
	3	Recepcionista	1
	4	Motorista	1
	5	DIÁRIAS - <u>ESTE ITEM NÃO PODERÁ TER LANCES</u>	R\$2.738,88

Destacamos que está em tratativa no processo 21000.052786/2024-04 o estudo da nova Estrutura Padrão de Postos de Trabalho Terceirizados dos LFDAs e das SFAs. Deste modo, os postos de Auxiliar de Escritório III passam a ser denominados Auxiliar Administrativo.

Este documento tem por objetivo concretizar os estudos técnicos preliminares visando subsidiar à contratação de empresa(s) especializada(s) na prestação, de forma contínua e com a dedicação exclusiva de mão de obra, de serviços de apoio administrativo, para fins de atendimento às necessidades institucionais, identificando e analisando os cenários para o atendimento da demanda que consta no Documento de Formalização da Demanda - DFD, bem como demonstrar a viabilidade técnica e econômica das soluções identificadas, fornecendo as informações necessárias para subsidiar o respectivo processo de contratação. A contratação tem como objetivo apoiar o órgão no desenvolvimento das atividades auxiliares, instrumentais ou acessórias, de forma a melhor empregar os servidores públicos em atividades que visem ao alcance dos objetivos institucionais.

O DECRETO Nº 9.507, DE 21 DE SETEMBRO DE 2018 dispõe sobre a execução indireta, mediante contratação, de serviços da administração pública federal direta e estabelece em seu art. 3º os serviços que não serão objeto de execução indireta na administração pública federal direta, autárquica e fundacional:

Art. 3º Não serão objeto de execução indireta na administração pública federal direta, autárquica e fundacional, os serviços:

I - que envolvam a tomada de decisão ou posicionamento institucional nas áreas de planejamento, coordenação, supervisão e controle;

II - que sejam considerados estratégicos para o órgão ou a entidade, cuja terceirização possa colocar em risco o controle de processos e de conhecimentos e tecnologias;

III - que estejam relacionados ao poder de polícia, de regulação, de outorga de serviços públicos e de aplicação de sanção; e

IV - que sejam inerentes às categorias funcionais abrangidas pelo plano de cargos do órgão ou da entidade, exceto disposição legal em contrário ou quando se tratar de cargo extinto, total ou parcialmente, no âmbito do quadro geral de pessoal.

§ 1º Os serviços auxiliares, instrumentais ou acessórios de que tratam os incisos do caput poderão ser executados de forma indireta, vedada a transferência de responsabilidade para a realização de atos administrativos ou a tomada de decisão para o contratado.

§ 2º Os serviços auxiliares, instrumentais ou acessórios de fiscalização e consentimento relacionados ao exercício do poder de polícia não serão objeto de execução indireta.

Neste diapasão, evidenciamos que os serviços a serem contratados estão caracterizados para auxiliar aos servidores, não sendo, portanto, inerentes às categorias funcionais abrangidas pelo plano de cargos do órgão.

A Portaria nº 443/2018, de 27 de dezembro de 2018, do Ministério do Planejamento, Desenvolvimento e Gestão/Gabinete do Ministro, estabelece os serviços que serão **preferencialmente** objeto de execução indireta mediante contratação, ou seja, serviços terceirizados propostos nesta contratação:

Art. 1º No âmbito da administração pública federal direta, autárquica e fundacional, serão preferencialmente objeto de execução indireta, dentre outros, os seguintes serviços:

(...)

XVIII - recepção, incluindo recepcionistas com habilidade de se comunicar na Linguagem Brasileira de Sinais - Libras;

(...)

XXII - serviços de escritório e atividades auxiliares de apoio à gestão de documentação, incluindo manuseio, digitação ou digitalização de documentos e a tramitação de processos em meios físicos ou eletrônicos (sistemas de protocolo eletrônico);

(...)

XXVIII - transportes;

Importante salientar também que a contratação objeto deste estudo visa contribuir para a continuidade das atividades da Administração, como preconiza o princípio da continuidade dos serviços públicos, auxiliando o órgão no desempenho das atividades prestadas à sociedade e seus usuários considerando a iminência do encerramento do atual contrato nº24/2020. Destaca-se que a contratação pretendida não terá o condão de usurpar a competência de nenhuma carreira pública do Poder Executivo Federal, pelo contrário, dará suporte aos servidores de forma auxiliar, instrumental ou acessória para que estes foquem em serviços que envolvam a tomada de decisão nas áreas de planejamento, coordenação, supervisão, controle e aqueles considerados estratégicos.

A contratação dos serviços, objeto do presente Estudo Técnico Preliminar, visam atender as necessidades institucionais, de forma permanente e contínua, por mais de um exercício financeiro, assegurando o funcionamento das atividades finalísticas da instituição.

Há necessidade da contratação em razão da falta de uma estrutura específica para execução de tarefas que, embora sejam consideradas auxiliares, são imprescindíveis para o funcionamento da organização, tendo em vista que as atividades meio e o apoio operacional devem garantir a operacionalização integral das atividades finalísticas de forma contínua, eficiente, segura e confiável. Portanto, para atingir esse objetivo, a Administração Pública busca obter a contratação dos serviços de apoio administrativo, objetivando atingir a eficácia e a eficiência de suas ações, através da alta produtividade, agilidade, qualidade, segurança e máxima perfeição do trabalho, por meio do gerenciamento do pessoal disponível.

Além disso, essa contratação visa assegurar a conservação do atendimento dos serviços já prestados no âmbito da instituição, e adquirir mão de obra especializada indisponível no quadro de servidores da instituição, suprimindo as atividades dos cargos extintos ou em extinção e garantindo a continuidade do funcionamento administrativo a ser executado nas dependências das unidades administrativas da instituição. Tal contratação está amparada pelo Decreto nº 9.262, de 09 de janeiro de 2018, que extingue cargos efetivos vagos e que vierem a vagar dos quadros de pessoal da administração pública federal, e veda abertura de concurso público e provimento de vagas adicionais para os cargos que especifica.

Atualmente, já é reconhecido no âmbito da Administração Pública a importância da realização dessas atividades por empresas especializadas, pois, com isso, desincumbem servidores e dirigentes da instituição de atribuições que, apesar de relevantes, podem ser desenvolvidas perfeitamente por meio de prestação de serviços de terceirizados.

Com isso, espera-se proporcionar ao LFDA/MG maior capacidade de resposta às demandas da sociedade, oferecendo serviços com qualidade e eficiência, em tempo adequado e em conformidade com os padrões esperados.

Sendo assim, a terceirização dos referidos serviços tem sido o meio mais adequado para o atingimento das metas desejadas, pois, busca-se desta forma o atendimento dos princípios da economicidade e eficiência, bem como, um elevado padrão na satisfação do interesse público.

JUSTIFICATIVA PARA POSTOS DE TRABALHO:

O presente processo prevê critério de remuneração de contratação por postos de trabalho, os quais foram estimados quantitativamente, em função dos locais de prestação dos serviços, bem como atual demanda de trabalho demandada.

Por se tratar de uma excepcionalidade, prevista no Anexo I da IN 05/2017 “d.1.2. excepcionalmente poderá ser adotado critério de remuneração da contratada por postos de trabalho, devendo ser definido o método de cálculo para quantidades e tipos de postos necessários à contratação”, informamos que o perfil dos serviços demandados é de prestação continuada e difusa em suas ações, dificilmente mensuráveis de uma forma objetiva e direta que venha a permitir a contratação por produto ou resultado. Os serviços dessa espécie pressupõem a disponibilização de força de trabalho, com dedicação integral, para apoiar as atividades do órgão no momento exato da demanda. Dessa forma, a melhor alternativa à Administração é a contratação e remuneração por postos de trabalho.

NECESSIDADE DA CONTRATAÇÃO:

Para que seja possível atendimento da atividade finalística, entre elas a realização de análises, produção de material de referência, validação de métodos, treinamentos etc., e para suporte aos programas MAPA, atualmente existem inúmeros procedimentos e processos administrativos de suporte, tramitados dentro das unidades do LFDA/MG e entre estas e seus demandantes.

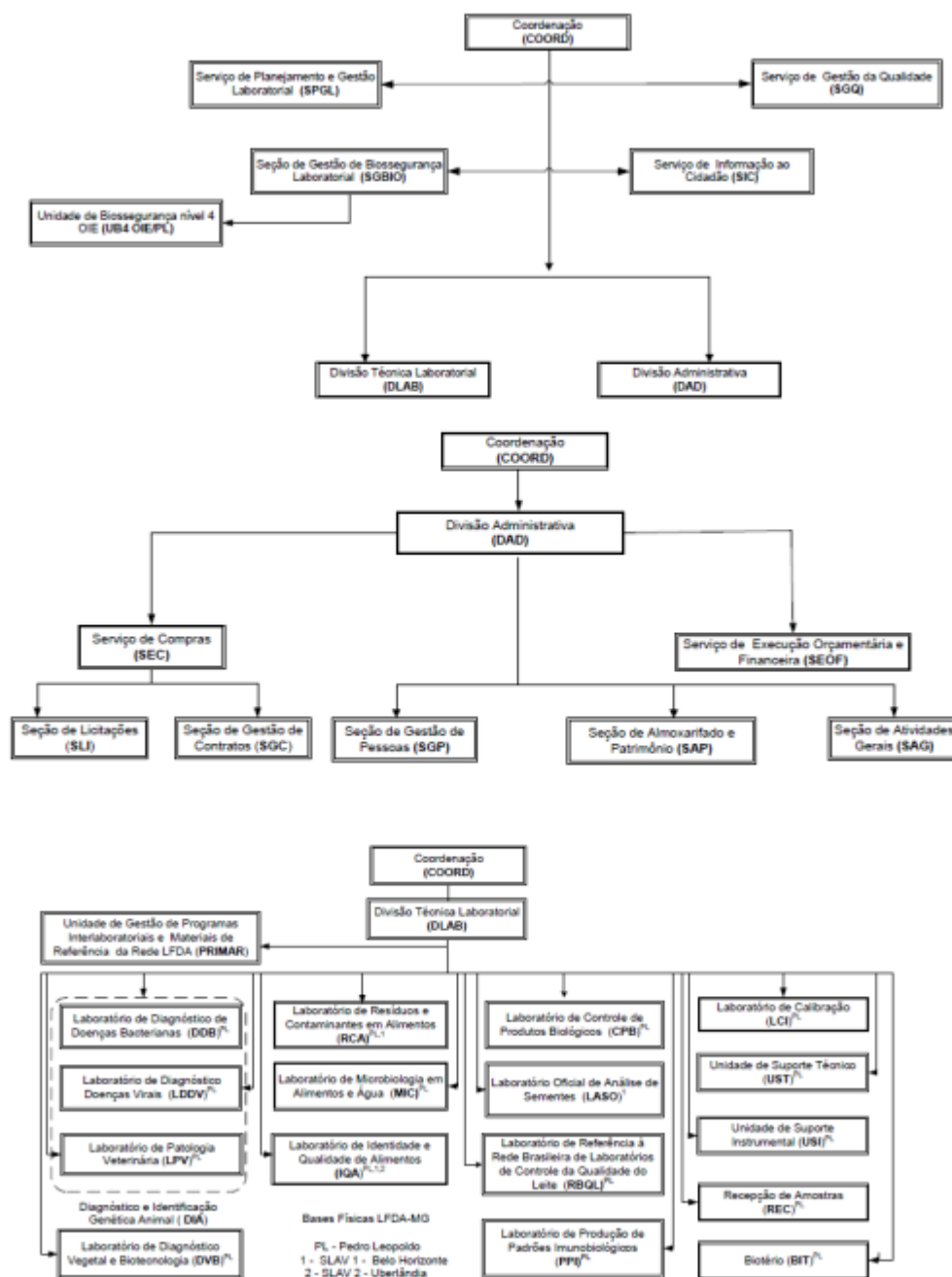
Unidades do LFDA/MG:

No atual cenário, o LFDA/MG conta com 10 (dez) agentes administrativos efetivos e 1 administrador cedido de outro órgão. Estes profissionais são fundamentais para a manutenção de processos de aquisição, contratação e fiscalização de contratos, além do cumprimento dos requisitos legais nas áreas financeiras, orçamentárias e controladoria interna, sendo responsáveis por atividades que envolvem a tomada de decisão e atos administrativos. Contudo, a produtividade e eficiência destes fica comprometida pela alta demanda de serviço e pela falta de profissionais que pudessem desenvolver atividades auxiliares, instrumentais ou acessórias na própria área administrativa, obviamente sem a transferência de responsabilidade para a realização de atos administrativos ou a tomada de decisão, incumbências exclusivas dos Servidores do quadro de carreira deste órgão.

O LFDA/MG está empenhado na manutenção e na busca de novas acreditações de ensaios da NBR ISO/IEC 17025, junto ao INMETRO. Este objetivo traz no seu alcance a necessidade de adequação de procedimentos operacionais padrões que estabelecem diretrizes essenciais no desempenho das atividades administrativas. Assim sendo, estamos buscando a melhoria contínua destes procedimentos que são relevantes na execução das tarefas desenvolvidas diariamente pelos funcionários em cada área de atuação dentro do processo de gestão organizacional do Laboratório Federal de Defesa Agropecuária em MG. No entanto carece de pessoal em número suficiente para a realização de atividades corriqueiras, de forma auxiliar, mas que permita manter a capacidade operacional necessária, reduzir custos operacionais, implantar novas atividades técnicas-administrativas de apoio aos

usuários fins, bem como atender às demandas mais prioritárias e compatíveis com recursos financeiros que possam vir a serem disponibilizados do orçamento do órgão, a fim de minimizar a possibilidade de desperdício de recursos públicos e de prejuízo ao cumprimento do objetivo institucional.

Neste sentido, objetivando melhorar a produtividade e eficiência nas atividades fins do LFDA/MG como um todo, entendemos necessário, um quantitativo de 25 postos de Auxiliar Administrativo, 1 posto de Recepcionista e 1 posto de Motorista.

Desta forma, trata-se de uma contratação de serviços de execução indireta de forma contínua, autuado nos termos do Decreto nº 9.507, de setembro de 2018, bem como as diretrizes trazidas pela Instrução Normativa nº 05 de 26 de maio de 2017.

Alinhamento estratégico: **Melhorar continuamente a infraestrutura e os processos de trabalho.**

3. Área requisitante

Área Requisitante	Responsável
Serviço Administrativo - SAD	Renato Luiz Gonçalves Araújo
Serviço Técnico Laboratorial - SELAB	Eduardo Gonçalves Esteves
Setor de Gestão da Qualidade - SGQ	Marcela Maria de Castro Campos
Coordenação	Flavia dos Santos Coelho

4. Descrição dos Requisitos da Contratação

Distribuição dos postos:

Itens	Descrição	Unidade de Lotação	Qtd. de Postos
1	Auxiliar de Administrativo	Coordenação	1
		SLAV/BH- LASO	1
		Serviço Administrativo- SAD	1
		Serviço Técnico Laboratorial - SELAB	4
		Setor de Compras - SEC	1
		Núcleo de Licitações - NLI	1
		Setor de Execução Orçamentária e Financeira- SEOF	1
		Núcleo de Atividades Gerais - NAG	1
		Núcleo de Gestão de Pessoas - NGP	2
		Núcleo de Gestão de Contratos - NGG	1
		Núcleo de Gestão de Riscos Biológicos e Riscos Químicos - NGBIO	1
		Recepção de Amostras - REC	3
		Setor de Gestão da Qualidade - SGQ	1
		Unidade de Manutenção - MAN	2
		Núcleo de Almoxarifado e Patrimônio - NAP	4
2	Recepcionista	Serviço Administrativo- SAD (Saguão)	1
3	Motorista	Núcleo de Atividades Gerais - NAG	1

Os locais indicados acima não são limitativos, podendo a critério do LFDA/MG realizar a rotatividade entre os postos para melhor atendimento às demandas do órgão.

LOCAL DE PRESTAÇÃO DOS SERVIÇOS:

01 Posto de Auxiliar Administrativo SLAV/BH - LASO: Belo Horizonte/MG;

Demais Postos: Unidade do LFDA/MG em Pedro Leopoldo/MG.

Os empregados a serem alocados na execução dos serviços, de acordo com as atividades a serem desenvolvidas, deverão possuir as especificações e requisitos estabelecidos nos Quadros 1 a 3 abaixo:

FORMA DE PRESTAÇÃO DOS SERVIÇOS:

Atividades a serem desempenhadas nos postos contratados:

QUADRO 1 - Cargo: AUXILIAR ADMINISTRATIVO

Cargo		Auxiliar de Administrativo
	Código CBO	4110-05
	Descrição Sumária	Realizar atividades auxiliares, acessórias e instrumentais de nível básico necessárias para a execução dos processos relacionados aos produtos e serviços das unidades dos órgãos e entidades, inclusive por meios eletrônicos.
	Atribuições	Acessar, alterar, consultar, excluir e incluir dados e informações em sistemas informatizados; Arquivar, classificar, conferir, copiar, digitalizar, distribuir, identificar, localizar, preencher, protocolar, receber, registrar, solicitar documentos, tais como cadastros e-mails, fichas, formulários, ofícios, quadros, planilhas, relatórios e tabelas; Atender, orientar e registrar solicitações e reclamações dos cidadãos e dos representantes de instituições públicas e privadas; Auxiliar na organização e realização de reuniões e eventos; Conferir, controlar, distribuir, receber e requisitar materiais de expediente; Prestar informações sobre o funcionamento das unidades e respectivos produtos e serviços; Realizar outras atividades de nível básico relacionadas à execução dos processos relacionados aos produtos e serviços das unidades. <u>Atividades complementares aos padrões oferecidos pelo CBO's, coerentes com as demandas da Administração Pública</u> Redigir, digitar e conferir expedientes voltados à área de atuação, bem como manifestar-se em forma de relatórios; Apoio/suporte no acompanhamento do andamento de processos administrativos e judiciais; Acompanhar e transmitir a publicação de Atos normativos, bem como sua validade, relacionados à área de atuação; Atividades acessórias, como o levantamento de informações que balizem o planejamento de uma contratação;

		<p>Auxiliar a elaboração de minutas, relatórios e documentos de processos administrativos;</p> <p>Auxiliar trabalhos de pesquisas em normativos e publicações especializadas, bem como o acompanhamento de validade de documentos legais, com vistas ao fornecimento de suporte a servidores nos assuntos relacionados à área de atuação;</p> <p>Auxiliar em pesquisas de produtos e serviços existentes no mercado;</p> <p>Apoiar na realização da pesquisa de preços junto ao mercado;</p> <p>Preparar e organizar documentos e planilhas para o acompanhamento de trabalhos relacionados à área de atuação;</p> <p>Elaborar, transcrever, conferir e/ou formatar relatórios, planilhas, minutas de memorandos, minutas de ofícios e demais correspondências;</p> <p>Apoio ao acompanhamento e controle das contratações;</p> <p>Prestar auxílio em reuniões internas;</p> <p>Apoio à conferência de documentações em geral;</p> <p>Apoio no levantamento de informações ao gestor e fiscais de contratos;</p> <p>Apoio no processo de manutenção do Sistema de Gestão da Qualidade, tal como orientações e suporte em unidades administrativas e laboratoriais;</p> <p>Apoio aos processos de importação do LFDA/MG.</p>
	Formação e experiência:	<p>Para o acesso às ocupações dessa família ocupacional requer-se idade mínima: 18 anos, ensino médio completo, 06 (seis) anos de experiência profissional e comprovação de conhecimento da legislação que rege a Administração Pública, apresentando mínimo de 05 (cinco) treinamentos com certificados relacionados com a Administração Pública e Gestão de Laboratórios (mínimo de 80 horas totais), nos temas abaixo:</p> <p>Administração Pública;</p> <p>Licitações (Lei 14.133/21);</p> <p>Elaboração de Termo de Referência;</p> <p>Cotação de Preços;</p> <p>Pregão Eletrônico;</p> <p>Análise de Planilha de Custos e Formação de Preços: Serviços Continuados com Dedicção Exclusiva de Mão de Obra;</p> <p>Interpretação da ABNT NBR ISO 9001;</p> <p>Interpretação da ABNT NBR ISO/IEC 17025;</p> <p>Interpretação da ABNT NBR ISO/IEC 17043;</p> <p>Interpretação da ABNT NBR ISO/IEC 17034;</p> <p>Logística de Suprimentos;</p> <p>Sistema de Registro de Preços;</p> <p>Introdução à Importação e Exportação;</p> <p>Aplicação de Penalidades;</p> <p>Aquisições Sustentáveis;</p>

Requisitos		<p>Ferramentas da Qualidade; Tratamento de Não-Conformidades; Gestão de Riscos;</p> <p>Sistema Eletrônico de Informações (SEI). Desenvolvimento de Equipes.</p>
	Conhecimentos básicos	<p>Redação oficial; Aplicativos de formatação de textos, planilhas, correio eletrônico; Sistema Operacional Windows; Internet e Intranet; Sistema Eletrônico de Informações (SEI).</p>
	Habilidade	<p>Comunicação – capacidade de escutar e de transmitir ideias; desenvoltura, coerência e objetividade; Concentração - capacidade de ficar alerta, selecionar informações importantes, bloquear sinais irrelevantes e dirigir o pensamento; Ética – capacidade de adotar comportamentos e relacionar-se com os outros que observem os valores e normas adotados no ambiente de trabalho; Gerenciamento do tempo – capacidade de gerenciar o próprio tempo e o dos outros considerando as atividades a serem realizadas; Resolução de problemas – capacidade de percepção e criação de estratégias efetivas para resolver situações novas ou mal definidas.</p>
	Atitudes	<p>Altruísmo – capacidade de abdicar de interesses pessoais em benefício de outras pessoas ou do interesse público; Disposição – capacidade de estar sempre alerta e disponível para iniciativa e entusiasmo; Empatia - capacidade de se imaginar no lugar de outras pessoas e de compreender seus sentimentos, desejos, ideias e ações; Flexibilidade – capacidade de se adaptar às mudanças de pontos de vista, abertura para feedbacks e ideias diferentes; Pontualidade – capacidade de realizar os compromissos e afazeres dentro do prazo estipulado, com exatidão e regularidade; Profissionalismo – capacidade de demonstrar excelência, comprometimento, honráveis, padrões, ética e bom caráter; Equilíbrio emocional - capacidade de trabalhar sob pressão e resistir à frustração, maturidade e resiliência.</p>

QUADRO 2 - Cargo: RECEPCIONISTA

Cargo	Recepcionista

	Código CBO	4221-05
	Descrição Sumária	Recepcionar, prestar informações, identificar e encaminhar cidadãos, servidores e colaboradores, assistidos, assim como representantes de instituições públicas e privadas, inclusive por meios eletrônicos.
	Atribuições	<p>Organizar informações a serem prestadas: Consultar ramais internos e telefones externos, Interagir com os outros departamentos, consultar lista de horários de funcionamento das diversas atividades da Contratante. Atualizar banco de dados do estabelecimento. Colher feed-back das informações prestadas.</p> <p>Normas internas de segurança: Conferir documentos com identificação; Notificar a segurança sobre a presença de pessoas estranhas; Requerer o número do documento oficial do visitante; Entregar o crachá de visitante na entrada; Controlar a entrada e saída de equipamento dos visitantes; e Guardar volumes dos prestadores de serviços. Protocolar documentos /encomendas.</p> <p>Planejar o cotidiano: Organizar materiais de trabalho; Organizar malotes; Distribuir malotes; Imprimir relatórios de controle; Participar de reuniões na troca de turnos. Planejar o dia seguinte.</p> <p>Resolver pendências do dia anterior.</p> <p>Recepcionar clientes: Acolher o cliente; Anunciar a chegada; Encaminhar o visitante para os diversos setores; Cadastrar visitantes; e Verificar cadastro.</p> <p>Responder a chamadas telefônicas dos clientes/visitantes: Atender o cliente com informações precisas; Propiciar informações gerais por telefone interno e externamente; Transferir ligações para ramais solicitados; Retomar ligações em caso de ramais ocupados ou não atendidos; e Pré cadastrar o visitante.</p>
Requisitos	Formação e experiência:	Para o acesso às ocupações dessa família ocupacional requerida Idade mínima: 18 anos, ensino médio completo, 06 (seis) meses de experiência profissional
	Conhecimentos básicos	<p>Redação oficial;</p> <p>Aplicativos de formatação de textos, planilhas, correio eletrônico;</p> <p>Sistema Operacional Windows;</p> <p>Internet e Intranet;</p> <p>Sistema Eletrônico de Informações (SEI).</p>
	Habilidade	<p>Comunicação – capacidade de escutar e de transmitir ideias com desenvoltura, coerência e objetividade;</p> <p>Concentração - capacidade de ficar alerta, selecionar informações importantes, bloquear sinais irrelevantes e direcionar o pensamento;</p> <p>Ética – capacidade de adotar comportamentos e relacionar-se que observem os valores e normas adotados no ambiente de trabalho;</p> <p>Gerenciamento do tempo – capacidade de gerenciar o próprio tempo e o dos outros considerando as atividades a serem realizadas;</p> <p>Resolução de problemas – capacidade de percepção e criação</p>

		estratégias efetivas para resolver situações novas ou mal definidas.
	Atitudes	<p>Altruísmo – capacidade de abdicar de interesses pessoais em benefício de outras pessoas ou do interesse público;</p> <p>Disposição – capacidade de estar sempre alerta e disposta para iniciativa e entusiasmo;</p> <p>Empatia - capacidade de se imaginar no lugar de outras pessoas e de compreender seus sentimentos, desejos, ideias e ações;</p> <p>Flexibilidade – capacidade de se adaptar às mudanças de pontos de vista, abertura para feedbacks e ideias diferentes;</p> <p>Pontualidade – capacidade de realizar os compromissos e afazeres dentro do prazo estipulado, com exatidão e regularidade;</p> <p>Profissionalismo – capacidade de demonstrar excelência, comprometimento, honráveis, padrões, ética e bom caráter;</p> <p>Equilíbrio emocional - capacidade de trabalhar sob pressão e resistência à frustração, maturidade e resiliência.</p>

QUADRO 3 - Cargo: MOTORISTA

	Cargo	Motorista
	Código CBO	7825-10
	Descrição Sumária	Transporte, coleta e movimentação de cargas e pessoas; Definição de rotas e assegurar a regularidade do transporte.
	Atribuições	<p>Retirada de amostras em aeroportos e transportadoras;</p> <p>Transporte de resíduos em embalagens adequadas, nas dependências internas até o veículo, quando da prestação de serviços de transporte e entre as unidades do LFDA/MG;</p> <p>Entregas de amostras e insumos laboratoriais nas unidades do LFDA/MG e outros locais;</p> <p>Entrega e retirada de correspondências em agências dos Correios;</p> <p>Entrega e retirada de documentos e processos em repartições públicas;</p> <p>Entrega de amostras, meios de cultura, animais, material de almoxarifado, patrimônio, documentos, lavanderia, vidraria;</p> <p>Translado de autoridades, servidores e visitantes.</p>
	Formação e experiência:	<p>Idade mínima: 21 anos, ensino fundamental completo, Habilitação categoria D - condutor de veículo motorizado utilizado no transporte de passageiros, cuja lotação exceda a oito lugares, excluído o do motorista - e que possua certificado válido (5 anos) de conclusão de curso especializado para transporte coletivo de passageiros; (um) ano de experiência profissional;</p> <p>Curso especializado para transporte coletivo de passageiros</p> <p>Curso de Primeiros Socorros; Direção Defensiva e Mecânica Básica, cada um com duração mínima de 16 (dezesesseis) horas.</p>
		<p>Comunicação – capacidade de escutar e de transmitir ideias com clareza, desenvoltura, coerência e objetividade;</p> <p>Concentração - capacidade de ficar alerta, selecionar informações importantes, bloquear sinais irrelevantes e direcionar o pensamento;</p>

Requisitos	Habilidade	<p>Ética – capacidade de adotar comportamentos e relacionar que observem os valores e normas adotados no ambiente de trabalho;</p> <p>Gerenciamento do tempo – capacidade de gerenciar o próprio tempo e o dos outros considerando as atividades a serem realizadas;</p> <p>Resolução de problemas – capacidade de percepção e criação de estratégias efetivas para resolver situações novas ou mal definidas.</p>
	Atitudes	<p>Altruísmo – capacidade de abdicar de interesses pessoais em benefício de outras pessoas ou do interesse público;</p> <p>Disposição – capacidade de estar sempre alerta e disposta para iniciativa e entusiasmo;</p> <p>Empatia - capacidade de se imaginar no lugar de outras pessoas e de compreender seus sentimentos, desejos, ideias e ações;</p> <p>Flexibilidade – capacidade de se adaptar às mudanças de pontos de vista, abertura para feedbacks e ideias diferentes;</p> <p>Pontualidade – capacidade de realizar os compromissos e afazeres dentro do prazo estipulado, com exatidão e regularidade;</p> <p>Profissionalismo – capacidade de demonstrar excelência em seus trabalhos, padrões, ética e bom caráter;</p> <p>Equilíbrio emocional - capacidade de trabalhar sob pressão e resistir à frustração, maturidade e resiliência.</p>

Horário de Trabalho:

Para os postos de Auxiliar Administrativo 40 (quarenta) horas semanais, nos horários acordados posteriormente com o LFDA /MG conforme IN Seges 190/2024 que trata da redução da carga horária dos serviços com locação de mão de obra. Para os demais postos a carga horária será de 44 (quarenta e quatro) horas semanais.

Substituição de profissional ausente:

Para a contratação vigente adotou-se flexibilização do prazo fixado para que a empresa apresente prestadora / prestador para substituir a / o ausente, ficando a empresa liberada de cobrir afastamentos de até 3 dias úteis. Isso se fez como medida para minimizar as dificuldades indicadas por empresas que já prestaram serviços ao LFDA/MG no que se refere à contratação e/ou à manutenção de profissional para cobertura dessas ausências da prestadora / do prestador titular. Este prazo poderá ser prorrogado mediante justificativa da contratada e autorização do fiscal do contrato.

A ausência de cobertura da prestadora / do prestador ausente nesse período implicará apenas a glosa de pagamento dos valores correspondentes aos dias de serviços não prestados, sem que a empresa fique sujeita a sanção administrativa.

Banco de Horas: Horas extras poderão ser realizadas mediante aprovação da chefia imediata, sendo sua compensação através do sistema de Banco de Horas.

Relógio de Ponto: Compete à Contratada acompanhar o controle de entrada / saída, falta dos empregados e a compensação da jornada extra de trabalho, por meio do controle de ponto, que deverá ser realizado mediante o registro eletrônico biométrico, seguindo o estabelecido na Portaria 1.510/2009 do Ministério do Trabalho e Emprego (MTE), visando a verificação mais efetiva do cumprimento de carga horária dos colaboradores.

Dos Salários e Benefícios Propostos:

A remuneração dos profissionais a serem contratados, a constar na planilha de custos e formação de preços da contratada, deve ser, no mínimo, equivalente a:

CARGO	POSTOS	SALÁRIO
Auxiliar de Administrativo (PL e BH)	Pesquisa de mercado	R\$3.931,90
Recepcionista	Convenção Trabalhista	Conforme CCT
Motorista	Convenção Trabalhista	Conforme CCT

A proposta deverá garantir o pagamento do salário normativo previsto no instrumento coletivo aplicável ou do salário-mínimo vigente ou ainda o valor fixado pela Administração, na planilha de custos e formação de preços, **o que for maior**.

Os Laboratórios Federais de Defesa Agropecuária (LFDA) são os laboratórios oficiais do Ministério da Agricultura e Pecuária (MAPA) e estão vinculados à Secretaria de Defesa Agropecuária (SDA), por meio da Coordenação-Geral de Laboratórios Agropecuários – CGAL/DTEC/SDA. Atuam como autoridade nos diversos assuntos laboratoriais pertinentes à defesa agropecuária federal.

A Rede de Laboratórios Federais de Defesa Agropecuária é a responsável por fornecer dados técnicos e resultados de análises laboratoriais, que compõem a tomada de decisão no âmbito da defesa agropecuária.

Atualmente a Rede de Laboratórios Federais de Defesa Agropecuária é composta por 6 laboratórios. Dentre eles, o LFDA-MG é considerado o maior deles. Esta rede atende a todas as demandas oficiais do Ministério, ou seja, todo alimento produzido a partir de produtos de origem animal ou vegetal, em algum momento do seu processo produtivo irá passar pela rede LFDA para ser analisado. Estes englobam tanto a saúde animal quanto a saúde vegetal, a inspeção de produtos de origem animal e vegetal, controle de vacinas e outros produtos biológicos, assim como atuações em parcerias com outros órgãos, como Polícia Federal, Procon e Ministério Público Estadual.

A informações acima demonstra de forma resumida a importância do LFDA/MG para o agronegócio brasileiro. Para alcançar a excelência na prestação dos seus serviços à sociedade é necessário servidores altamente capacitados. Nesta mesma linha, as atividades objeto desta contratação de suporte aos servidores de forma auxiliar, instrumental ou acessória para que estes foquem em serviços que envolvam a tomada de decisão nas áreas de planejamento, coordenação, supervisão, controle e aqueles considerados estratégicos também necessitam de profissionais com um nível de qualificação maior.

Com isto, o piso salarial oferecido pela Convenção Coletiva do posto Auxiliar Administrativo torna-se inabitual, sendo coerente partir para pesquisa de mercado, afim de equipar às relevantes atividades executadas pelos colaboradores e a remuneração verossímil aos serviços prestados. O referido posto possui atividades complementares aos padrões oferecidos pelos CBOs, necessárias ao atendimento das demandas do órgão e coerentes com as demandas da Administração Pública conforme listado no QUADRO 1.

A Instrução Normativa Seges/MGI Nº 176, de 2024 alterou recentemente o Art 5º da Instrução Normativa Seges/MGI Nº 05 de maio de 2017 a qual passou a dispôr:

I - definir o valor da remuneração dos trabalhadores da empresa contratada para prestar os serviços, salvo nos casos abrangidos pelo Decreto nº 12.174, de 11 de setembro de 2024, **e nos casos específicos em que se necessitam de profissionais com habilitação/experiência superior à daqueles que, no mercado, são remunerados pelo piso salarial da categoria, desde que justificadamente.**

Posto de Auxiliar Administrativo– Inicialmente, ressaltamos que o critério das pesquisas salariais foram pela equivalência das atividades prestadas nos postos do LFDA/MG em comparação aos órgãos consultados: Universidade Federal de Minas Gerais (UFMG), Fundação Oswaldo Cruz (FIOCRUZ), Hospital Metropolitano Odilon Behrens-BH – MG e SAE-CNEN/Centro Desenv.Tecnologia Nuclear/MG:

MÉDIAS PESQUISAS SALARIAIS					
UNIDADES / SIGLAS	UASG	PROCESSOS LICITATORIOS	CARGO	SALÁRIO-BASE	Descrição das Atividades a serem executadas
					<ul style="list-style-type: none">• Apoiar, por meio de atividades auxiliares, instrumentais ou acessórias de média complexidade, os setores envolvidos;• Apoiar em rotinas administrativas dos servidores e chefias nas diversas unidades da CNEN/CDTN, conforme suas áreas de atuação;• Auxiliar no controle de pessoal (afastamento, férias, horas extras, aposentadorias, cadastros etc.);• Atender público interno e externo e encaminhar as demandas fora do escopo das suas atribuições e conhecimentos, bem como intermediar contatos entre o público interno da unidade e quaisquer outras pessoas• Realizar a gestão de documentos em trâmite e arquivados (triar, protocolar, tramitar, receber, classificar, distribuir, arquivar, desarquivar, expedir e receber malotes, providenciar cópias, acompanhar andamento entre outros procedimentos);• Apoiar à gestão de processos administrativos da CNEN/CDTN (acompanhar processos administrativos via Sistema Eletrônico de Informações - SEI, auxiliar na conferência de dados, datas e outras informações);• Auxiliar na elaboração de documentos de baixa e média complexidade (pareceres, notas técnicas, Contratos, aditivos, convênios, entre outros afetos à área de atuação) e processos: digitar e digitalizar documentos, preparar minutas, formatar documentos, preencher formulários e/ou cadastros, preparar relatórios, formulários e planilhas, colher assinaturas etc.;

SAE-CNEN /CENTRO DESENV. TECNOLOGIA NUCLEAR/MG	113205	PREGÃO 90217 /2024	Auxiliar Administrativo II	R\$ 4.618,50	<ul style="list-style-type: none">• Controlar material de expediente da unidade, indicando necessidade de aquisições, bem como apoiar à gestão de patrimônios, auxiliando no acompanhamento da entrega dos serviços, materiais e patrimônios;• Auxiliar no acompanhamento de saldo e indicar a necessidade de solicitação de recursos orçamentários;• Apoiar o controle da execução do planejamento organizacional (Plano Plurianual, Plano Diretor, Plano Diretor de Tecnologia da Informação e Comunicação - PDTIC, Plano de Desenvolvimento de Pessoas - PDP, Plano de Contratações Anual - PCA etc.);• Auxiliar na coleta e processamento de dados e na interpretação de resultados;• Deter habilidades organizacionais, de comunicação verbal/escrita e capacidade de gerenciar múltiplas tarefas;• Deter capacidade de trabalhar de forma autônoma e em equipe, conforme necessário, com confidencialidade e ética no tratamento de informações sensíveis; Suporte administrativo geral, organização de documentos, registros e dossiês;• Manutenção de registros e bancos de dados, garantindo a precisão e integridade das informações;• Assistência na elaboração de relatórios e apresentações;• Colaboração com outras equipes para garantir a eficiência dos processos administrativos• Assistência na consolidação de informações e processos acadêmicos;• Colaboração na gestão de acordos e projetos;• Auxiliar no controle do desempenho por meio da gestão dos indicadores e padrões de
---	--------	-----------------------	----------------------------------	-----------------	---

					<p>desempenhos institucionais e relacionados à área de atuação;</p> <ul style="list-style-type: none"> Auxiliar na implementação de programas e projetos instituídos pelo Governo Federal para os processos relativos à unidade e monitorar indicadores de programas e projetos; Atender às normas que regem a CNEN/CDTN e à unidade específica, tais como instrução de trabalhos, organogramas, fluxogramas e cronogramas; Consultar os sistemas estruturantes do Governo através de senhas próprias, quando autorizado pela autoridade máxima da CNEN/CDTN, mediante Termo de Responsabilidade, assinado pelo colaborador terceirizado Efetuar consultas e registros necessários nos sistemas internos em uso na CNEN/CDTN; Dar suporte na coordenação de programas, planos e projetos das áreas de atuação, fornecendo subsídios para decisões, efetuando cálculos, elaborando planilhas e relatórios; Entre outros procedimentos de mesmo nível de complexidade afetas à área de formação do profissional
HOSPITAL METROPOLITANO ODILON BEHRENS-BH - MG	926658	Pregão Eletrônico Nº 90101/2024	Analista Administrativo III	R\$ 4.100,59	<ul style="list-style-type: none"> Executar tarefas de suporte e análise técnico-administrativo no nível tático das unidades do HOB. Prestar assistência com informações pertinentes à área na comunicação com as demais. Prestar assistência e contribuir com os processos de formulação, planejamento, execução e acompanhamento de políticas, programas, projetos e ações. Prestar assistência no desenvolvimento e operacionalização de dados e informações. Contribuir para a redação e análise de textos, dados e documentos e para

					<p>cumprimento de prazos e metas, no que couber.</p> <ul style="list-style-type: none"> • Subsidiar os servidores e demais colaboradores nos assuntos relacionados às atividades do setor para o seu adequado funcionamento. • Executar outras tarefas apoiadoras pertinentes ao cargo.
Universidade Federal de Minas Gerais - UFMG	153254	Pregão: 43/2023	Auxiliar Administrativo	R\$ 3.458,24	<ul style="list-style-type: none"> • Digitar documentos e preencher formulários necessários à unidade; • Tramitar processos e documentos • Receber e distribuir correspondências; • Receber e transmitir mensagens; • Efetuar cálculos simples; • Coletar dados referentes a atividades mensuráveis; • Auxiliar na organização dos serviços administrativos da unidade; • Atender aos usuários, fornecendo e recebendo informações de rotina; • Ordenar e arquivar documentos e atos administrativos; • Auxiliar nas atividades de ensino, pesquisa e extensão; • Auxiliar na administração de edifícios, acompanhando e controlando os serviços de manutenção, limpeza e recuperação para mantê-los dentro dos padrões de ordem, higiene e segurança; • Executar, sob supervisão e orientação, aplicação de recursos audiovisuais na educação; • Dar assistência na preparação de aulas práticas, assistindo os professores no manuseio dos recursos audiovisuais; • Emprestar material para outros setores da instituição, controlando sua utilização e guarda; • Atuar nos registros de entrada, conferência e distribuição de material adquirido;

					<ul style="list-style-type: none"> • Auxiliar na organização de dados estatísticos; • Auxiliar nas atividades de despacho aduaneiro, desembaraço de cargas, operação de sistemas e demais necessidades relativas a processos de importação e exportação; • Apoiar o servidor responsável no controle da execução das atividades de portaria, vigilância e monitoramento; • Auxiliar no levantamento de orçamentos, cotações de preços e elaboração de mapas comparativos de preços; • Auxiliar na instrução e elaboração de documentos para composição de processos de compras públicas; • Ajudar nas pesquisas em Atas de Registro de Preços; • Auxiliar as análises de documentos e controle de prazos de acordos, contratos e convênios; • Dar suporte na prestação de contas de convênios e termos de cooperação;. Ajudar no registro de ocorrências, medição e avaliação dos serviços prestados, e demais ações relativas ao acompanhamento da execução contratual, em apoio aos fiscais de contratos. • Auxiliar na preparação de documentos para revisão, repactuação e equilíbrio econômico e financeiro de contratos, convênios e acordos;
					<ul style="list-style-type: none"> • Prestar atividades supervisionadas de apoio operacional e administrativa de maior complexidade, na área de Gestão e Desenvolvimento Institucional; • Apoiar a implementação de programas e projetos; • Preparar apresentações e planilhas;

Fundação Oswaldo Cruz - Fiocruz.br - FIOCRUZ	254463	Pregão: 90002 /2025	Assistente de Suporte Administrativo III	R\$ 3.895,66	<ul style="list-style-type: none"> • Desenvolver atividade, controle e manutenção de sistemas de informação da administração pública federal e sistemas institucionais; • Elaborar minutas de documentos; • Dar apoio operacional para elaboração de manuais e procedimentos operacionais; • Elaborar planilhas de cálculos e outras tarefas correlatas, inerentes ao posto contratado.
--	--------	---------------------	--	--------------	---

Conforme poderá ser observado, as demandas administrativas entre as unidades seguem padrões similares e os valores salariais estão compatíveis com o proposto pelo LFDA/MG. Em uma lógica de eficiência administrativa contratar postos de trabalho com salários de piso de CCT não se mostram, em termos de eficiência, adequadas aos contornos e particularidades do LFDA/MG considerando que o Laboratório Federal de Defesa Agropecuária (LFDA) é um laboratório oficial do Ministério da Agricultura, Pecuária e Abastecimento e está vinculado à Secretaria de Defesa Agropecuária, por meio da Coordenação-Geral de Laboratórios Agropecuários – CGAL/DTEC/SDA. Atuam como autoridade nos diversos assuntos laboratoriais pertinentes à defesa agropecuária federal. Além disso, conforme verifica-se na Nota Técnica 18 (40713527), a classificação das atividades a serem executadas por esses profissionais como de maior complexidade é justificada pela diversidade e pela profundidade das responsabilidades envolvidas.

Diante disto, as atividades meio que serão prestadas pelos contratados nos postos de Auxiliar Administrativo não podem ser consideradas como “simples” atividades administrativas devido às leis e normas internas que regem o LFDA/MG, como: NBR ISO/IEC 17025, NBR ISO/IEC 17043, Lei de Licitações 14.133/2021, Métodos de Acreditação diversos.

Ainda que se alegue que os pisos salariais adotados na contratação em tela se encontram em patamares superiores àqueles constantes da CCT e pagos no mercado, demonstramos através dos cálculos baseados em vagas abertas no site Indeed em média salarial de R\$ 4.270,19 (SEI 40710333) ARQUIVO 09 a comprovação que os salários ofertados nos postos de Auxiliar Administrativo não estão fora de mercado e com uma remuneração condizente, evita-se o risco da alta rotatividade da mão de obra terceirizada e a manutenção na eficiência e continuidade das atividades na administração.

Mesmo estando a média de valores salariais em R\$ 4.018,20, o valor salarial da atual contratação vigente de **R\$ 3.931,90** para o posto de Auxiliar Administrativo será mantido para a nova contratação, visando a economicidade na contratação.

Benefícios: Seguirão conforme estipulado nas CCT's.

A fim de assegurar o tratamento isonômico entre as licitantes, bem como para a contagem da anualidade prevista no art. 3º, §1º da Lei n. 10.192/2001, informa-se que foram utilizadas as seguintes convenções coletivas de trabalho no cálculo do valor estimado pela Administração:

Auxiliar Administrativo – Pedro Leopoldo, MG004479/2024

Auxiliar Administrativo – Belo Horizonte: MG004474/2024

Recepcionista: MG004479/2024

Motorista: MG001489/2025

O(s) sindicato(s) indicado(s) nos subitens acima não são de utilização obrigatória pelos licitantes (Acórdão TCU nº 369 /2012), mas sempre se exigirá o cumprimento das convenções coletivas adotadas por cada licitante/contratante.

Uniformes – Entrega anual:

- a) 03 (três) camisas mangas curtas;
- b) 02 (duas) camisas mangas longas;
- c) 01 (um) crachá de identificação.

Calçados e Calças: Por conta do empregado, devendo a Contratada fiscalizar se estão condizentes com o ambiente de trabalho (tons e modelos comportados) .

Diárias (Cláusula específica para o posto de Motorista):

Mediante autorização do LFDA/MG, a empresa Contratada deverá efetuar o pagamento dos valores das despesas com diárias (alimentação e hospedagem) dos colaboradores que estarão em viagens à serviço da instituição no prazo máximo de 48 (quarenta e oito) horas antes da viagem salvo nos casos em que o deslocamento ocorrer na região metropolitana de Belo Horizonte.

Em casos excepcionais, o prazo estimado para liberação do pagamento das despesas com diárias, poderá ser reduzido a pedido de urgência do LFDA/MG.

De acordo com a demanda de viagens do ultimo contrato, estima-se 8 (oito) diárias/ano para o posto de motorista, no valor total estimado de R\$2.738,88 anual.

Com relação ao pagamento das diárias (alimentação e hospedagem), os valores seguirão conforme levantamento efetuado em Pesquisa de Mercado (SEI 40711991) limitada a R\$378,59 (interestatal) e R\$306,13 (intermunicipal).

Este item não deve ser cotado na planilha de custo. Caso seja necessário, o pagamento será pelo fato gerador, ou seja, pago somente se utilizar.

Laudo Técnico das Condições Ambientais no Trabalho – LTCAT, Programa de Prevenção De Riscos Ambientais – PPRA e Elaboração, Coordenação e Assessoria do Programa de Controle Médico da Saúde Ocupacional – PCMSO:

É de responsabilidade da Contratada elaborar e implementar o Laudo Técnico das Condições Ambientais no Trabalho – LTCAT, Programa de Prevenção De Riscos Ambientais – PPRA, e Elaboração, Coordenação e Assessoria do Programa de Controle Médico da Saúde Ocupacional – PCMSO, conforme Norma Regulamentadora - NR 9, NR-7 e/ou outras vigentes, com base no risco que a atividade desenvolvida possa provocar à saúde dos seus empregados e incorporar à suas respectivas remunerações o valor do adicional de insalubridade e/ou periculosidade, em seus devidos graus, quando for o caso;

Caso seja determinada a incorporação do adicional de insalubridade, periculosidade e/ou fornecimento de algum equipamento de EPI, EPC e outros, os valores serão incorporados no contrato, por meio de aditivo.

É obrigação da Contratada, entregar ao LFDA/MG o LTCAT, PPRA e PCMSO no prazo máximo de 30 (trinta) dias após a assinatura do contrato, sendo que a licitante vencedora deverá:

Garantir a elaboração e a efetiva implementação do LTCAT, PPRA e PCMSO, zelando pela sua eficácia;

Custear, sem ônus para o empregado, todos os procedimentos relacionados ao LTCAT, PPRA e PCMSO;

Informar a Contratante os riscos decorrentes da execução do trabalho onde o serviço será prestado.

Importante frisar às empresas contratadas quanto ao cumprimento das cláusulas listadas abaixo, extraídas do Parecer 1196/2016 /CJU-MG/CGU/AGU:

Nos termos do art. 195, caput da CLT, “a caracterização e a classificação da insalubridade e da periculosidade, segundo as normas do Ministério do Trabalho, far-se-ão através de perícia a cargo de Médico do Trabalho ou Engenheiro do Trabalho, registrados no Ministério do Trabalho.

Conforme item I da Súmula 448 do TST, “Não basta a constatação da insalubridade por meio de laudo pericial para que o empregado tenha direito ao respectivo adicional, sendo necessária a classificação da atividade insalubre na relação oficial elaborada pelo Ministério do Trabalho”.

Segundo o item 15.4.1.1 da Norma Regulamentadora nº 15 (Atividades e Operações Insalubres), “cabe à autoridade regional competente em matéria de segurança e saúde do trabalhador” (e não ao responsável pela elaboração do laudo) “fixar adicional devido aos empregados expostos à insalubridade quando impraticável sua eliminação ou neutralização”.

Preposto:

Deverá apresentar-se na sede do LFDA/MG e sua unidade externa, visitando todos os setores onde estão alocados os colaboradores da contratada, mensalmente (durante o horário de funcionamento do órgão). A Contratada e a Contratante poderão solicitar outra data para visita, mediante agendamento com no mínimo 24 horas de antecedência, apresentando ao Fiscal do Contrato, relatório do comparecimento.

Crítérios Ambientais:

A Contratada durante toda a vigência do contrato, deverá adotar as práticas de sustentabilidade de acordo a IN MPOG nº 01 /2010, Resolução CONAMA nº 20, de 7 de dezembro de 1994, Decreto 7746/12, Resolução CONAMA nº 257, de 30 de junho de 1999.

Da justificativa acerca da natureza continuada do serviço:

Os serviços prestados de forma contínua são aqueles que, pela sua essencialidade, visam a atender à necessidade pública de forma permanente e contínua, por mais de um exercício financeiro, assegurando a integridade do patrimônio público ou o funcionamento das atividades finalísticas do órgão, de modo que sua interrupção possa comprometer a prestação de um serviço público ou o cumprimento da missão institucional.

A contratação dos serviços em tela tem natureza continuada por serem necessários ao atendimento as necessidades institucionais, de forma permanente e contínua, por mais de um exercício financeiro, assegurando o funcionamento das atividades finalísticas da instituição.

Ressalta-se que prestação do serviço aqui estudado não gera vínculo empregatício entre os empregados da Contratada e a Administração Contratante, vedando-se qualquer relação entre estes que caracterize pessoalidade e subordinação direta.

Quanto à necessidade da contratada promover a transição contratual com transferência de conhecimento, tecnologia e técnicas empregadas:

Pelas características dos serviços a serem empregados, onde não há transferência de conhecimento, tecnologia ou técnicas empregadas, não haverá necessidade da Contratada promover transição contratual.

QUALIFICAÇÃO DA LICITANTE

Qualificação Técnica

Considerando que o nº de postos a serem contratados não ultrapassa o quantitativo de 40 postos, em consonância com os itens 10.6 e 10.7 do Anexo VII-A da IN SEGES/MPDG nº 5/2017 e minuta de T.R disponibilizada pela AGU, a equipe de planejamento da contratação inclui as seguintes exigências de qualificação técnica como condição de habilitação:

Comprovação que já executou contrato(s) em número de postos equivalentes ao da contratação.

Será aceito o somatório de atestados que comprovem que o licitante gerencia ou gerenciou serviços de terceirização compatíveis com o objeto licitado por período não inferior a 3 (três) anos, referentes a períodos sucessivos não contínuos, não havendo obrigatoriedade de os três anos serem ininterruptos.

Os atestados deverão referir-se a serviços prestados no âmbito de sua atividade econômica principal ou secundária especificadas no contrato social vigente;

Somente serão aceitos atestados expedidos após a conclusão do contrato ou se decorrido, pelo menos, um ano do início de sua execução, exceto se firmado para ser executado em prazo inferior, conforme item 10.8 do Anexo VII-A da IN SEGES/MP n. 5, de 2017.

Poderá ser admitida, para fins de comprovação de quantitativo mínimo do serviço, a apresentação de diferentes atestados de serviços executados de forma concomitante, pois essa situação se equivale, para fins de comprovação de capacidade técnico-operacional, a uma única contratação, nos termos do item 10.9 do Anexo VII-A da IN SEGES /MP n. 5/2017.

O licitante disponibilizará todas as informações necessárias à comprovação da legitimidade dos atestados apresentados, apresentando, dentre outros documentos, cópia do contrato que deu suporte à contratação, endereço atual da contratante e local em que foram prestados os serviços, consoante o disposto no item 10.10 do Anexo VII-A da IN SEGES/MP n. 5/2017.

CONTA VINCULADA

A utilização da Conta-Depósito Vinculada — bloqueada para movimentação é ferramenta já institucionalizada e sedimentada na Administração Pública como mecanismo de proteção e gestão de riscos na execução de contratos de prestação de serviço com dedicação exclusiva de mão de obra, contribuindo para assegurar os recursos necessários para o cumprimento das obrigações sociais e trabalhistas em caso de inadimplemento da contratada, bem como para a segurança jurídica dos gestores e fiscais de contrato.

A Instrução Normativa SEGES nº 5/2017 traz, no §1º do art. 18, a necessidade, pelo agente público, da adoção de um dos seguintes controles internos, para mitigação de riscos: conta-depósito vinculada — bloqueada para movimentação ou pagamento pelo fato gerador. Esse último, só passou a ser adotado pela APF com o advento do Caderno de Logística do Pagamento pelo Fato Gerador, no ano de 2018.

Pelas razões ora evidenciadas, na presente contratação, adotar-se-á a sistemática de Conta- Depósito Vinculada, prevista na Instrução Normativa - IN SEGES no 5, de 2017, da Secretaria de Gestão - SEGES do Ministério da Economia - ME

AVALIAÇÃO DA EXECUÇÃO DOS SERVIÇOS:

Os serviços deverão ser executados com base nos parâmetros mínimos a seguir estabelecidos:

MODELO DE INSTRUMENTO DE MEDIÇÃO DE RESULTADO - IMR ANEXO V-B DA IN SEGES/MPDG N.5/2017
EMPRESA CONTRATADA:

PERÍODO DE AVALIAÇÃO: __/__/__	
Item	Descrição
Finalidade	Medir o desempenho e garantir a execução das tarefas dos serviços comuns de engenharia para realização de manutenção preventiva e corretiva predial, manutenção preventiva e corretiva de infraestrutura laboratorial, equipamentos de refrigeração, equipamentos de laboratórios e outros, com fornecimento de peças, materiais, equipamentos e mão de obra exclusiva, para atender as demandas do LFDA/MG e Unidades de acordo com o estabelecido no Contrato.
Meta a cumprir	<p>Faixas de ajuste no pagamento – Indicadores 1 e 2:</p> <p>30 pontos, pagamento de 100% da fatura mensal</p> <p>27 pontos, pagamento de 99% da fatura mensal</p> <p>24 pontos, pagamento de 98% da fatura mensal</p> <p>Abaixo de 24 pontos, pagamento de 97% da fatura mensal</p>
	<p>Faixas de ajuste no pagamento – Indicador 3 e 4:</p> <p>10 pontos, pagamento de 100% da fatura mensal</p> <p>8 pontos, pagamento de 99% da fatura mensal</p> <p>6 pontos, pagamento de 98% da fatura mensal</p> <p>Abaixo de 6 pontos, pagamento de 97% da fatura do mês de apuração</p>
Instrumento de medição	Aplicação do Formulário do IMR
Forma de acompanhamento	Avaliação em loco.
Mecanismo de Cálculo	<p>Apuração do cálculo da avaliação:</p> <p>Estado desejável = 5 pontos;</p> <p>Estado mal executado = 3 pontos;</p> <p>Estado crítico = 0 ponto.</p>

Início de Vigência	Início da vigência do contrato.
Sanções	<input type="checkbox"/> Não houve sanção <input type="checkbox"/> Reincidente - com mais de 3 registros de estado que não seja o desejável nos últimos 12 meses - multa de 5% sobre a fatura <input type="checkbox"/> Processo de sanção nº:

INDICADOR Nº 01 – Qualidade da Prestação dos Serviços				
ATIVIDADES	AVALIAÇÃO			
	Periodicidade: Verificação Mensal			
	Estado Desejável	Estado mal executado	Estado crítico	Pontuação
	5	3	0	
Eficiência na prestação dos serviços, mantendo nos postos profissionais qualificados, conforme exigido no Termo de Referência Periodicidade: mensal Fórmula de Cálculo: Conferência diária dos postos.	100% dos profissionais qualificados	Contratação de profissionais não qualificados.	Não manter os profissionais nos postos de trabalho.	
Observância das Normas Internas do LFDA/MG	Sem ocorrências	Apenas 1 ocorrência	A partir da 2ª ocorrência	
Eficiência na prestação dos serviços, cumprindo todas as exigências do Termo de Referência. Periodicidade: mensal	Até 2 ocorrências de descumprimento verificadas no mês. Obs: Este indicador não engloba os itens já descritos neste IMR.	Até 5 ocorrências de descumprimento verificadas no mês. Obs: Este indicador não engloba os itens já descritos neste IMR.	Acima de 5 ocorrências de descumprimento verificadas no mês. Obs: Este indicador não engloba os itens já descritos neste IMR.	
Total de pontuação obtida:				
Observações e medidas recomendadas:				

INDICADOR Nº 02 – Obrigações Trabalhistas			
OBJETIVO	AVALIAÇÃO		
	Periodicidade: Verificação Mensal		
	Estado Desejável	Estado crítico	Pontuação
	5	0	
Comprovação de atendimento de todas as obrigações trabalhistas previstas na Consolidação das Leis Trabalhistas	100% da conformidade para todos os funcionários	Abaixo de 100% da conformidade para todos os funcionários	
Cumprimento de todas as obrigações impostas em convenção coletiva ou acordo coletivo ou sentença normativa em dissídio coletivo de trabalho.	100% da conformidade para todos os funcionários	Abaixo de 100% da conformidade para todos os funcionários	
Total de pontuação obtida:			
Observações e medidas recomendadas:			

INDICADOR Nº 03 – Entrega de Uniformes			
OBJETIVO	AVALIAÇÃO		
	Periodicidade: Verificação Por Entrega / Anual		
	Estado Desejável	Estado mal executado	Estado crítico
	5	3	0
Entrega do quantitativo total de peças dos descritos no TR). Periodicidade: Verificação por Entrega	Entrega de 100% do	De 99% a 91% da entrega do quantitativo, sendo contabilizado pelo nº de funcionários sem os uniformes completos)	Abaixo de 91% da entrega do quantitativo, sendo contabilizado pelo nº de funcionários sem os uniformes completos)
		Nº peças entregues	Nº peças entregues
		x	x

Fórmula de Cálculo: Regra de 3 simples. Obs: Será utilizado para o cálculo, o nº total de peças para todos os funcionários	quantitativo dentro do prazo		=			=		
		Nº total de peças		100%	Nº total de peças		100%	
Total de pontuação obtida:								
Observações e medidas recomendadas:								

INDICADOR Nº 04 – Pesquisa de Satisfação				
OBJETIVO	AVALIAÇÃO			
	Periodicidade: Verificação Anual			
	Estado Desejável	Estado mal executado	Estado crítico	Pontuação
	5	3	0	
Meta: Mínimo de 85% de satisfação.	De 85% a 100% de Satisfação	De 84% a 80% de Satisfação	Mínimo de 79% de Satisfação	
Total de pontuação obtida:				
Observações e medidas recomendadas:				

Pontuação Total Obtida:	
Faixas de ajuste no pagamento – Indicadores 1 e 2 (mensal)	25 pontos, pagamento de 100% da fatura mensal 22 pontos, pagamento de 99% da fatura mensal 19 pontos, pagamento de 98% da fatura mensal Abaixo de 19 pontos, pagamento de 97% da fatura mensal

Pontuação Total Obtida:	
Faixas de ajuste no pagamento – Indicador 3 e 4 (anual)	10 pontos, pagamento de 100% da fatura mensal 8 pontos, pagamento de 99% da fatura mensal 6 pontos, pagamento de 98% da fatura mensal Abaixo de 6 pontos, pagamento de 97% da fatura do mês de apuração.

Obs¹: A utilização do IMR não impede a aplicação concomitante de outros mecanismos para a avaliação da prestação dos serviços.

Soluções de mercado que atendam aos requisitos específicos:

Foi realizada uma ampla pesquisa no Portal Nacional de Contratações Públicas – PNCP das contratações similares ao objeto do presente processo. Foram utilizados os seguintes parâmetros na consulta conforme documento SEI 40728055 inserido aos autos:

Termo Pesquisado: “serviço de apoio administrativo” auxiliar administrativo.

Esfera: Federal

Status: Encerradas

Link do resultado da pesquisa: https://pncp.gov.br/app/editais?q=%22servi%C3%A7o%20de%20apoio%20administrativo%22%20auxiliar%20administrativo&status=encerradas&pagina=1&esferas=F&tam_pagina=50

Foi retornado um quantitativo total de 83 contratações dentro dos parâmetros supracitados. Deste montante, foi analisada pontualmente os 50 primeiros resultados do relatório sendo encontrado os seguintes dados:

Total de contratações com objeto **diferente** da presente contratação a serem desconsideradas no levantamento: **5 contratações**

ID da contratação PNCP
34621748000123-1-000936/2024
00531640000128-1-000251/2024
00509018000113-1-003213/2024
10744098000145-1-000180/2024
26989715000102-1-002242/2024

Total de contratações realizadas com Regime de Dedicação Exclusiva de Mão de Obra contendo esta descrição no próprio objeto: **32 contratações** (Conforme destacado no relatório SEI 40728055).

Total de contratações realizadas com Regime de Dedicação Exclusiva de Mão de Obra não contendo esta descrição no próprio objeto: **13 contratações**. (Foram analisados todos os editais destas contratações e verificado a conformidade com o presente objeto)

ID da contratação PNCP
10784782000150-1-000030/2025
00531640000128-1-000008/2025
00394460000141-1-001565/2024
00394544000185-1-002186/2024
00509018000113-1-003019/2024
00509018000113-1-004247/2024
10792928000100-1-000130/2024
15126437000143-1-002581/2024
15126437000143-1-002795/2024
15126437000143-1-003112/2024
26474056000171-1-000326/2024
26989715000102-1-002448/2024
35840659000130-1-000048/2024

Total de contratações realizadas sem Regime de Dedicação Exclusiva de Mão de Obra: **0 contratações**



A pesquisa realizada revelou que 100% dos órgãos federais apresentados nos dados extraídos e analisados do PNCP, adotaram a contratação de objeto equivalente a esta contratação por meio de dedicação exclusiva de mão de obra. Essa tendência reforça a eficácia e a necessidade dessa modalidade de contratação, evidenciando que a prática é amplamente reconhecida como a mais adequada para atender às demandas do setor público.

A dedicação exclusiva permite que os profissionais envolvidos se concentrem integralmente nas demandas da instituição, resultando em:

1. **Maior Qualidade no Atendimento:** Profissionais dedicados exclusivamente à função têm mais tempo e recursos para se aprofundar nas especificidades do serviço, o que contribui para um atendimento mais qualificado e personalizado.
2. **Redução de Conflitos de Interesse:** A dedicação exclusiva minimiza a possibilidade de conflitos de interesse, uma vez que os profissionais não estarão dividindo sua atenção entre múltiplos contratos ou clientes, garantindo que suas ações estejam alinhadas com os objetivos da instituição.
3. **Aprimoramento Contínuo:** Com a dedicação exclusiva, os profissionais podem se especializar nas atividades e processos da instituição, promovendo um aprimoramento contínuo e a implementação de melhores práticas.
4. **Comprometimento e Responsabilidade:** A dedicação exclusiva tende a aumentar o comprometimento dos profissionais com a instituição, resultando em maior responsabilidade e proatividade na execução das atividades.
5. **Facilidade na Gestão e Supervisão:** A gestão de equipes com dedicação exclusiva é facilitada, pois os gestores podem acompanhar de perto o desempenho e a evolução dos profissionais, promovendo um ambiente de trabalho mais colaborativo e eficiente ao atendimento do interesse público.

5. Levantamento de Mercado

5. Levantamento de Mercado

Soluções de mercado que atendam aos requisitos específicos:

Foi realizada uma ampla pesquisa no Portal Nacional de Contratações Públicas – PNCP das contratações similares ao objeto do presente processo. Foram utilizados os seguintes parâmetros na consulta conforme documento SEI 40728055 inserido aos autos:

Termo Pesquisado: “serviço de apoio administrativo” auxiliar administrativo.

Esfera: Federal

Status: Encerradas

Link do resultado da pesquisa: https://pncp.gov.br/app/editais?q=%22servi%C3%A7o%20de%20apoio%20administrativo%22%20auxiliar%20administrativo&status=encerradas&pagina=1&esferas=F&tam_pagina=50

Foi retornado um quantitativo total de 83 contratações dentro dos parâmetros supracitados. Deste montante, foi analisada pontualmente os 50 primeiros resultados do relatório sendo encontrado os seguintes dados:

Total de contratações com objeto **diferente** da presente contratação a serem desconsideradas no levantamento: **5 contratações**

ID da contratação PNCP
34621748000123-1-000936/2024
00531640000128-1-000251/2024
00509018000113-1-003213/2024
10744098000145-1-000180/2024
26989715000102-1-002242/2024

Total de contratações realizadas com Regime de Dedicção Exclusiva de Mão de Obra contendo esta descrição no próprio objeto: **32 contratações** (Conforme destacado no relatório SEI 40728055).

Total de contratações realizadas com Regime de Dedicção Exclusiva de Mão de Obra não contendo esta descrição no próprio objeto: **13 contratações**. (Foram analisados todos os editais destas contratações e verificado a conformidade com o presente objeto)

ID da contratação PNCP
10784782000150-1-000030/2025
00531640000128-1-000008/2025
00394460000141-1-001565/2024
00394544000185-1-002186/2024
00509018000113-1-003019/2024
00509018000113-1-004247/2024

10792928000100-1-000130/2024
15126437000143-1-002581/2024
15126437000143-1-002795/2024
15126437000143-1-003112/2024
26474056000171-1-000326/2024
26989715000102-1-002448/2024
35840659000130-1-000048/2024

Total de contratações realizadas sem Regime de Dedicção Exclusiva de Mão de Obra: **0 contratações**



A pesquisa realizada revelou que 100% dos órgãos federais apresentados nos dados extraídos e analisados do PNCP, adotaram a contratação de objeto equivalente a esta contratação por meio de dedicação exclusiva de mão de obra. Essa tendência reforça a eficácia e a necessidade dessa modalidade de contratação, evidenciando que a prática é amplamente reconhecida como a mais adequada para atender às demandas do setor público.

- A dedicação exclusiva permite que os profissionais envolvidos se concentrem integralmente nas demandas da instituição, resultando em:
- 1. Maior Qualidade no Atendimento: Profissionais dedicados exclusivamente à função têm mais tempo e recursos para se aprofundar nas especificidades do serviço, o que contribui para um atendimento mais qualificado e personalizado.
 - 2. Redução de Conflitos de Interesse: A dedicação exclusiva minimiza a possibilidade de conflitos de interesse, uma vez que os profissionais não estarão dividindo sua atenção entre múltiplos contratos ou clientes, garantindo que suas ações estejam alinhadas com os objetivos da instituição.

3. Aprimoramento Contínuo: Com a dedicação exclusiva, os profissionais podem se especializar nas atividades e processos da instituição, promovendo um aprimoramento contínuo e a implementação de melhores práticas.
4. Comprometimento e Responsabilidade: A dedicação exclusiva tende a aumentar o comprometimento dos profissionais com a instituição, resultando em maior responsabilidade e proatividade na execução das atividades.
5. Facilidade na Gestão e Supervisão: A gestão de equipes com dedicação exclusiva é facilitada, pois os gestores podem acompanhar de perto o desempenho e a evolução dos profissionais, promovendo um ambiente de trabalho mais colaborativo e eficiente ao atendimento do interesse público.

Considerando diferentes fontes, bem como analisando-se contratações similares feitas por outros órgãos e entidades, com objetivo de identificar a existência de novas metodologias, tecnologias ou inovações que melhor atendam às necessidades da Administração, além do próprio histórico de contratação dos serviços de apoio administrativo, pela Administração Pública Federal direta, autárquica e fundacional, sustentado nas informações apresentadas neste instrumento, seja pelo número de empresas contratadas ou pela quantidade de empregados alocados na execução dos serviços, demonstra a capacidade do mercado fornecedor atender satisfatoriamente e sem nenhuma dificuldade as necessidades dos órgãos e entidades.

6. Descrição da solução como um todo

A solução para atendimento das necessidades dos órgãos e entidades é bastante simplificada, sendo materializada pela empresa contratada mediante alocação de empregados para desenvolvimento de atividades de apoio administrativo, de acordo com as especificações e exigências estabelecidas no Termo de Referência que balizará o processo licitatório.

Os serviços deverão ser executados por profissionais especializados e capacitados. As categorias profissionais que serão empregadas nos serviços, dentro da Classificação Brasileira de Ocupação (CBO), serão:

CARGO	CBO	Descrição Sumária
Auxiliar Administrativo	4110-05	Realizar atividades auxiliares, acessórias e instrumentais necessárias para a execução dos processos relacionados aos produtos e serviços das unidades dos órgãos e entidades, inclusive por meios eletrônicos.
Recepcionista	4221-5	Recepcionar, prestar informações, identificar e encaminhar cidadãos, servidores e colaboradores, assistidos, assim como representantes de instituições públicas e privadas, inclusive por meios eletrônicos.
Motorista	7825-10	Transporte, coleta e movimentação de cargas e pessoas; Definição de rotas e assegurar a regularidade do transporte

A contratação dos serviços tem amparo no Decreto Nº 9.507, DE de de setembro de 2018, posto que não se enquadra nas vedações elencadas em seu Artigo 3º. Por conseguinte, são considerados serviços comuns, visto que podem ser caracterizados pelas especificações usuais de mercado e padrões de desempenho e qualidade definidos nos cadernos técnicos elaborado pelo Ministério do Planejamento (MP) e na IN SEGES/MP nº 05, de 2017, que serão tomados como base na confecção dos artefatos da presente contratação.

Os serviços serão contratados por unidade de serviço (posto), segundo as diretrizes da INSTRUÇÃO NORMATIVA Nº 5, DE 26 DE MAIO DE 2017, bem como pelo custo mensal e global do serviço.

No valor total da contratação restarão inclusos todos os custos diretos e indiretos relativos a materiais, equipamentos, mão de obra, bem como, todos os encargos sociais e trabalhistas, tributos e demais custos decorrentes da prestação do serviço.

Os serviços constituem-se em atividades materiais, acessórias, instrumentais e complementares do órgão e não geram vínculos empregatícios entre os empregados da Contratada e a Administração Contratante, vedando-se qualquer relação entre estes

que caracterize pessoalidade e subordinação direta.

7. Estimativa das Quantidades a serem Contratadas

Para a perfeita execução dos serviços, a contratada deverá disponibilizar a mão de obra necessária observando os requisitos, as condições, qualidades e quantidades mínimas a seguir estabelecidas, promovendo a substituição quando necessário.

Grupo	Itens	Descrição	Qtd. de Postos
1	1	Auxiliar Administrativo - PL	24
	2	Auxiliar Administrativo - BH	1
	3	Recepcionista	1
	4	Motorista	1

O Quantitativo proposto foi levantado junto às unidades, em que se verificou que os serviços são necessários à execução de suas atividades em razão do fluxo de processo, rotinas administrativas, atendimento interno e externo e outros assuntos e/ou atividades que tramitam em cada unidade, bem como, permitir a logística de serviço e manutenção de uma atividade rotineira. Considerando que não houve variação na atual demanda do órgão, manteve-se o mesmo quantitativo de postos atualmente vigente.

A justificativa do quantitativo e complexidade das atividade foi complementada através da Nota Técnica 18 (SEI40713527).

JUSTIFICATIVA SERVIÇOS POR GRUPO:

A opção por grupo se deve ao fato dos itens possuírem natureza semelhante e comuns ao mercado (...) (Acórdão TCU 2.401/2006 do Plenário).

Em geral, a licitação por lote único tende a ser mais satisfatória do ponto de vista da eficiência técnica, por manter a qualidade do empreendimento, haja vista que o gerenciamento permanecerá todo o tempo a cargo de um mesmo administrador. Nesse ponto, as vantagens são o maior nível de controle pela Administração na execução dos serviços, e a maior facilidade no cumprimento das etapas dos serviços preestabelecido na Contratação, assim como, a concentração da responsabilidade pela execução do empreendimento em uma só empresa e concentração da garantia dos resultados:

“Não caracteriza cerceamento de competitividade a realização de uma só licitação com objetos múltiplos, se comprovado que o parcelamento implicaria perda de eficiência e prejuízo técnico à Administração.” Acórdão 3041/2008 Plenário.

Depreende-se, portanto, que a divisão do objeto deverá ser implementada sempre que houver viabilidade técnica e econômica para a sua adoção. Nesse ponto, vejamos o escólio de Marçal Justen Filho:

“O fracionamento em lotes deve respeitar a integridade qualitativa do objeto a ser executado. Não é possível desnaturar um certo objeto, fragmentando-o em contratações diversas e que importam o risco de impossibilidade de execução satisfatória” (Comentários à Lei de Licitações e Contratos Administrativos. 10. ed. São Paulo: Dialética, 2004. p.209). Acórdão 1914/2009 Plenário.”

A vantajosidade econômica é verificada do ponto de vista da economia de escala em se tratando dos valores referentes a um preposto para cada item licitado e outras despesas indiretas administrativas.

8. Estimativa do Valor da Contratação

Valor (R\$): 2.843.625,72

O valor global estimado da Contratação resultou em R\$ 2.869.754,64 (dois milhões, oitocentos e sessenta e nove mil, setecentos e cinquenta e quatro reais e setenta e dois centavos) conforme Planilha de Custo elaborada pelo órgão inserida aos autos do processo.

9. Justificativa para o Parcelamento ou não da Solução

Não haverá parcelamento da solução por não ser tecnicamente e economicamente viável gerir mais de um contrato com empresas distintas para o objeto contratação de postos.

10. Contratações Correlatas e/ou Interdependentes

Não há contratações correlacionadas ou interdependentes com a presente contratação.

11. Alinhamento entre a Contratação e o Planejamento

A contratação está contemplada no Plano Anual de Contratações/PAC 2025 da UASG 130058.

12. Benefícios a serem alcançados com a contratação

Permitir que o LFDA/MG atue dinamicamente, na medida em que possibilitará que seus servidores concentrem esforços exclusivamente no exercício de suas atribuições legais, sem que se ocupem com atividades de cunho operacional e auxiliar, nem tampouco com a realização de tarefas secundárias, não inerentes às categorias funcionais abrangidas por seu respectivo plano de cargos, periféricos àqueles que lhes são essenciais para a condução da atividade fim do Órgão.

13. Providências a serem Adotadas

Não há providências a serem adotadas previamente à celebração do contrato.

14. Possíveis Impactos Ambientais

Esta equipe de planejamento declara viável esta contratação.

15. Declaração de Viabilidade

Esta equipe de planejamento declara **viável** esta contratação.

15.1. Justificativa da Viabilidade

Considerando a necessidade de continuidade dos serviços de recepcionistas prestados a este LFDA/MG bem como a regularidade de todo Estudo Técnico Preliminar apresenta-se viável a contratação.

16. Responsáveis

Todas as assinaturas eletrônicas seguem o horário oficial de Brasília e fundamentam-se no §3º do Art. 4º do [Decreto nº 10.543, de 13 de novembro de 2020](#).

RENATO LUIZ GONCALVES ARAUJO

Membro da comissão de contratação



Assinou eletronicamente em 13/05/2025 às 11:06:58.



MINISTÉRIO DA AGRICULTURA E PECUÁRIA

MINUTA DE CONTRATO

ANEXO II – MODELO DE TERMO DE CONTRATO

CONTRATO Nº. XXX/2025

PROCESSO ADMINISTRATIVO: 21181.001083/2024-29 - Pregão Eletrônico TRAD 90162/2025 (nº interno 01/2025).

LEI Nº 14.133, DE 1º DE ABRIL DE 2021

SERVIÇOS CONTÍNUOS COM REGIME DE DEDICAÇÃO EXCLUSIVA DE MÃO DE OBRA – LICITAÇÃO

CONTRATO ADMINISTRATIVO Nº/.....
QUE FAZEM ENTRE SI A UNIÃO, POR
INTERMÉDIO DO (A)
..... E
.....

A União, por intermédio do **LABORATÓRIO FEDERAL DE DEFESA AGROPECUÁRIA– LFDA/MG**, do Ministério da Agricultura e Pecuária, inscrito no CNPJ sob nº 00.396.895/0062-47, com sede na Av. Rômulo Joviano, s/nº. no Bairro Olaria de Pedro Leopoldo/MG, CEP 33250-220, doravante denominado simplesmente Contratante, neste ato representado pela Senhora **FLÁVIA DOS SANTOS COELHO**, Coordenadora nomeada pela Portaria nº 1.088 - DOU 16/08/2024, e em conformidade com as atribuições que lhe foram delegadas pela Portaria nº 562, de 11/04/2018, publicada em 12/04/2018 e o(a), inscrito(a) no CNPJ/MF sob o nº, sediado(a) na, em doravante designado CONTRATADO, neste ato representado(a) por (nome e função no contratado), conforme atos constitutivos da empresa OU procuração apresentada nos autos, tendo em vista o que consta no Processo nº 21181.001083/2024-29 e em observância às disposições da [Lei nº 14.133, de 1º de abril de 2021](#), e demais legislação aplicável, resolvem celebrar o presente Termo de Contrato, decorrente do **Pregão Eletrônico n. 90162/2025**, mediante as cláusulas e condições a seguir enunciadas.

1. CLÁUSULA PRIMEIRA – OBJETO

- 1.1. O objeto do presente instrumento é a **contratação de serviços com dedicação exclusiva de mão de obra de Auxiliar Administrativo, Motorista e Recepcionista** prestados nas condições estabelecidas no Termo de Referência, anexo do Edital.
- 1.2. Objeto da contratação:

Grupo 01	Item	Descrição.	Unidades do LFDA/MG.	Quant. de Postos.	Quant. de funcionários por posto.	Valor Unitário por colaborador.	Valor mensal dos postos.	Valor Total para 12 meses.

1	Auxiliar Administrativo III - PL	LFDA/MG - Pedro Leopoldo	24	1	-	-	-
2	Auxiliar Administrativo III (LASO-BH)	LFDA/MG - Belo Horizonte	1	1	-	-	-
3	Recepcionista	LFDA/MG - Pedro Leopoldo	1	1	-	-	-
4	Motorista	LFDA/MG - Pedro Leopoldo	1	1	-	-	-
5	Diárias	-	-	-	-	-	-

1.3. Vinculam esta contratação, independentemente de transcrição:

1.3.1. O Termo de Referência;

1.3.2. O Edital da Licitação;

1.3.3. A Proposta do CONTRATADO;

1.3.4. Eventuais anexos dos documentos supracitados.

2. CLAUSULA SEGUNDA – VIGÊNCIA E PRORROGAÇÃO

2.1. O prazo de vigência da contratação é de 12 (doze) meses contados da assinatura, prorrogável por até 10 anos, na forma dos [artigos 106 e 107 da Lei nº 14.133, de 2021](#).

2.2. A prorrogação de que trata este item é condicionada ao ateste, pela autoridade competente, de que as condições e os preços permanecem vantajosos para a Administração, permitida a negociação com o contratado, atentando, ainda, para o cumprimento dos seguintes requisitos:

2.2.1. Estar formalmente demonstrado no processo que a forma de prestação dos serviços tem natureza continuada;

2.2.2. Seja juntado relatório que discorra sobre a execução do contrato, com informações de que os serviços tenham sido prestados regularmente;

2.2.3. Seja juntada justificativa e motivo, por escrito, de que a Administração mantém interesse na realização do serviço

2.2.4. Haja manifestação expressa do contratado informando o interesse na prorrogação

2.2.5. Seja comprovado que o contratado mantém as condições iniciais de habilitação.

2.2.6. Não haja registro no Cadastro Informativo de créditos não quitados do setor público federal (Cadin).

2.3. O CONTRATADO não tem direito subjetivo à prorrogação contratual.

2.4. A prorrogação de contrato deverá ser promovida mediante celebração de termo aditivo.

2.5. Nas eventuais prorrogações contratuais, os custos não renováveis já pagos ou amortizados ao longo do primeiro período de vigência da contratação deverão ser reduzidos ou eliminados como condição para a renovação.

2.6. O contrato não poderá ser prorrogado quando o CONTRATADO tiver sido penalizado nas sanções de declaração de inidoneidade ou impedimento de licitar e contratar com poder público, observadas as abrangências de aplicação.

2.7. Sujeitando-se o CONTRATADO ao regime de incidência não-cumulativa de PIS e COFINS, a comprovação das alíquotas médias efetivas de recolhimento deverá ser feita no momento da prorrogação contratual ou da repactuação de preços, a fim de que sejam promovidos os ajustes necessários decorrentes das oscilações dos custos efetivos dessas contribuições.

3. CLÁUSULA TERCEIRA – MODELOS DE EXECUÇÃO E GESTÃO CONTRATUAIS

3.1. O regime de execução contratual, os modelos de gestão e de execução, assim como os prazos e condições de conclusão, entrega, observação e recebimento do objeto constam no Termo de Referência, anexo a este Contrato.

4. CLÁUSULA QUARTA – SUBCONTRATAÇÃO

4.1. As regras sobre a subcontratação do objeto são aquelas estabelecidas no Termo de Referência, anexo a este Contrato.

5. CLÁUSULA QUINTA – PREÇO

5.1. O valor mensal da contratação é de R\$ (.....), perfazendo o valor total de R\$ (.....).

5.2. No valor acima estão incluídas todas as despesas ordinárias diretas e indiretas decorrentes da execução do objeto, inclusive tributos e/ou impostos, encargos sociais, trabalhistas, previdenciários, fiscais e comerciais incidentes, taxa de administração, frete, seguro e outros necessários ao cumprimento integral do objeto da contratação.

5.3. O valor acima é meramente estimativo, de forma que os pagamentos devidos ao CONTRATADO dependerão dos quantitativos efetivamente fornecidos.

6. CLÁUSULA SEXTA – PAGAMENTO

6.1. O para pagamento ao CONTRATADO e demais condições a ele referentes, inclusive quanto à utilização da Conta-Depósito Vinculada - bloqueada para movimentação ou do Pagamento pelo Fato Gerador, encontram-se definidos no Termo de Referência, anexo a este Contrato.

7. CLÁUSULA SÉTIMA – REPACTUAÇÃO DOS PREÇOS CONTRATADOS

7.1. As regras acerca da repactuação dos preços contratados são aquelas definidas no Termo de Referência, anexo a este Contrato.

8. CLÁUSULA OITAVA – OBRIGAÇÕES DO CONTRATANTE

8.1. São obrigações do Contratante:

8.1.1. Exigir cumprimento de todas as obrigações assumidas pelo CONTRATADO, de acordo com o contrato e seus anexos;

8.1.2. Receber o objeto no prazo e condições estabelecidas no Termo de Referência;

8.1.3. Notificar o CONTRATADO, por escrito, sobre vícios, defeitos incorreções, imperfeições, falhas ou irregularidades verificadas na execução do objeto contratual, fixando prazo para que seja substituído, reparado ou corrigido, total ou parcialmente, às suas expensas, certificando-se de que as soluções por ele propostas sejam as mais adequadas;

8.1.4. Acompanhar e fiscalizar a execução do contrato e o cumprimento das obrigações pelo Contratado;

8.1.5. Comunicar a empresa para emissão de Nota Fiscal relativa à parcela incontroversa da execução do objeto, para efeito de liquidação e pagamento, quando houver controvérsia sobre a execução do objeto, quanto à dimensão, qualidade e quantidade, conforme o art. 143 da Lei nº 14.133, de 2021;

8.1.6. Efetuar o pagamento ao Contratado do valor correspondente à execução do objeto, no prazo, forma e condições estabelecidos no presente Contrato e no Termo de Referência;

8.1.7. Aplicar ao Contratado as sanções previstas na lei e neste CONTRATO;

8.1.8. Não praticar atos de ingerência na administração do CONTRATADO, tais como:

- 8.1.8.1. indicar pessoas expressamente nominadas para executar direta ou indiretamente o objeto contratado;
- 8.1.8.2. fixar salário inferior ao definido em lei ou em ato normativo a ser pago pelo contratado;
- 8.1.8.3. estabelecer vínculo de subordinação com funcionário do contratado;
- 8.1.8.4. definir forma de pagamento mediante exclusivo reembolso dos salários pagos;
- 8.1.8.5. demandar a funcionário do contratado a execução de tarefas fora do escopo do objeto da contratação;
- 8.1.8.6. prever exigências que constituam intervenção indevida da Administração na gestão interna do contratado.

8.1.9. Cientificar o órgão de representação judicial da Advocacia-Geral da União para adoção das medidas cabíveis quando do descumprimento de obrigações pelo Contratado;

8.1.10. Explicitamente emitir decisão sobre todas as solicitações e reclamações relacionadas à execução do presente Contrato, ressalvados os requerimentos manifestamente impertinentes, meramente protelatórios ou de nenhum interesse para a boa execução do ajuste.

8.1.10.1. A Administração terá o prazo de 30 (trinta) dias, a contar da data do protocolo do requerimento para decidir, admitida a prorrogação motivada, por igual período.

8.1.11. Responder eventuais pedidos de reestabelecimento do equilíbrio econômico-financeiro feitos pelo contratado no prazo máximo de 60 (sessenta) dias.

8.1.12. Notificar os emitentes das garantias quanto ao início de processo administrativo para apuração de descumprimento de cláusulas contratuais.

8.1.13. Comunicar o Contratado na hipótese de posterior alteração do projeto pelo Contratante, no caso [do art. 93, §2º, da Lei nº 14.133, de 2021](#).

8.2. A Administração não responderá por quaisquer compromissos assumidos pelo Contratado com terceiros, ainda que vinculados à execução do contrato, bem como por qualquer dano causado a terceiros em decorrência de ato do Contratado, de seus empregados, prepostos ou subordinados.

8.3. A contratante poderá avaliar os colaboradores para certificação da qualidade dos serviços conforme procedimentos internos do órgão.

9. CLÁUSULA NONA - OBRIGAÇÕES DO CONTRATADO

9.1. O CONTRATADO deve cumprir todas as obrigações constantes deste Contrato e de seus anexos, assumindo como exclusivamente seus os riscos e as despesas decorrentes da boa e perfeita execução do objeto, observando, ainda, as obrigações a seguir dispostas:

9.2. Atender às determinações regulares emitidas pelo fiscal ou gestor do contrato ou autoridade superior e prestar todo esclarecimento ou informação por eles solicitados;

9.3. Reparar, corrigir, remover, reconstruir ou substituir, às suas expensas, no total ou em parte, no prazo fixado pelo fiscal do contrato, os bens e serviços nos quais se verificarem vícios, defeitos ou incorreções resultantes da execução ou dos materiais empregados;

9.4. Responsabilizar-se pelos vícios e danos decorrentes da execução do objeto, bem como por todo e qualquer dano causado à Administração ou terceiros, não reduzindo essa responsabilidade a fiscalização ou o acompanhamento da execução contratual pelo CONTRATANTE, que ficará autorizado a descontar dos pagamentos devidos ou da garantia, caso exigida, o valor correspondente aos danos sofridos;

9.5. Quando não for possível a verificação da regularidade no Sistema de Cadastro de Fornecedores – SICAF, o CONTRATADO deverá entregar ao setor responsável pela fiscalização do contrato, até o dia trinta do mês seguinte ao da prestação dos serviços, os seguintes documentos:

- 9.5.1. prova de regularidade relativa à Seguridade Social;
- 9.5.2. certidão conjunta relativa aos tributos federais e à Dívida Ativa da União;
- 9.5.3. certidões que comprovem a regularidade perante a Fazenda Municipal ou Distrital do domicílio ou sede do CONTRATADO;
- 9.5.4. Certidão de Regularidade do FGTS – CRF; e
- 9.5.5. Certidão Negativa de Débitos Trabalhistas – CNDT.

9.6. Responsabilizar-se pelo cumprimento das obrigações previstas em Acordo, Convenção, Dissídio Coletivo de Trabalho ou equivalentes das categorias abrangidas pelo contrato, por todas as obrigações trabalhistas, sociais, previdenciárias, tributárias, fiscais, comerciais e as demais previstas em legislação específica, cuja inadimplência não transfere a responsabilidade ao CONTRATANTE e não poderá onerar o objeto do contrato;

9.7. Comunicar ao Fiscal do contrato tempestivamente, observada a urgência da situação, qualquer ocorrência anormal ou acidente que se verifique no local da execução do objeto contratual, não ultrapassando o prazo de 24 (vinte e quatro) horas;

9.8. Paralisar, por determinação do CONTRATANTE, qualquer atividade que não esteja sendo executada de acordo com a boa técnica ou que ponha em risco a segurança de pessoas ou bens de terceiros;

9.9. Manter durante toda a vigência do contrato, em compatibilidade com as obrigações assumidas, todas as condições exigidas para habilitação na licitação;

9.10. Cumprir, durante todo o período de execução do contrato, a reserva de cargos prevista em lei para pessoa com deficiência, para reabilitado da Previdência Social ou para aprendiz, bem como as reservas de cargos previstas na legislação;

9.11. Comprovar a reserva de cargos a que se refere a cláusula acima, no prazo fixado pelo fiscal do contrato, com a indicação dos empregados que preencheram as referidas vagas;

9.12. Guardar sigilo sobre todas as informações obtidas em decorrência do cumprimento do contrato;

9.13. Arcar com o ônus decorrente de eventual equívoco no dimensionamento dos quantitativos de sua proposta, inclusive quanto aos custos variáveis decorrentes de fatores futuros e incertos, devendo complementá-los, caso o previsto inicialmente em sua proposta não seja satisfatório para o atendimento do objeto da contratação, exceto quando ocorrer algum dos eventos arrolados no art. 124, II, d, da Lei nº 14.133, de 2021;

9.14. Cumprir, além dos postulados legais vigentes de âmbito federal, estadual ou municipal, as normas de segurança do CONTRATANTE;

9.15. Alocar os empregados necessários ao perfeito cumprimento das cláusulas deste contrato, com habilitação e conhecimento adequados;

9.16. Prestar os serviços dentro dos parâmetros e rotinas estabelecidos;

9.17. Fornecer todos os materiais, equipamentos, ferramentas e utensílios demandados, em quantidade, qualidade e tecnologia adequadas, com a observância às recomendações aceitas pela boa técnica, normas e legislação de regência;

9.18. Conduzir os trabalhos com estrita observância às normas da legislação pertinente, cumprindo as determinações dos Poderes Públicos, mantendo sempre limpo o local de execução do objeto e nas melhores condições de segurança, higiene e disciplina;

9.19. Submeter previamente, por escrito, ao CONTRATANTE, para análise e aprovação, quaisquer mudanças nos métodos executivos que fujam às especificações do memorial descritivo ou instrumento

congênere;

- 9.20. Cumprir as normas de proteção ao trabalho, inclusive aquelas relativas à segurança e à saúde no trabalho;
- 9.21. Não submeter os trabalhadores a condições degradantes de trabalho, jornadas exaustivas, servidão por dívida ou trabalhos forçados;
- 9.22. Não permitir a utilização de qualquer trabalho do menor de dezesseis anos de idade, exceto na condição de aprendiz para os maiores de quatorze anos de idade, observada a legislação pertinente;
- 9.23. Não submeter o menor de dezoito anos de idade à realização de trabalho noturno e em condições perigosas e insalubres e à realização de atividades constantes na Lista de Piores Formas de Trabalho Infantil, aprovada pelo Decreto nº 6.481, de 12 de junho de 2008;
- 9.24. Receber e dar o tratamento adequado a denúncias de discriminação, violência e assédio no ambiente de trabalho;
- 9.25. Assegurar aos trabalhadores alocados à prestação do serviço a previsibilidade da época de gozo de suas férias, com vistas a conciliar o direito ao descanso e à garantia do convívio familiar com as necessidades do serviço;
- 9.26. Manter preposto aceito pela Administração no local da obra ou do serviço para representá-lo na execução do contrato;
- 9.26.1. A indicação ou a manutenção do preposto da empresa poderá ser recusada pelo órgão ou entidade, desde que devidamente justificada, devendo a empresa designar outro para o exercício da atividade.
- 9.27. Não contratar, durante a vigência do contrato, cônjuge, companheiro ou parente em linha reta, colateral ou por afinidade, até o terceiro grau, de dirigente do CONTRATANTE ou de agente público que tenha desempenhado função na licitação ou que atue na fiscalização ou gestão do contrato, nos termos do artigo 48, parágrafo único, da Lei nº 14.133, de 2021;
- 9.28. Prestar todo esclarecimento ou informação solicitada pelo CONTRATANTE ou por seus prepostos, garantindo-lhes o acesso, a qualquer tempo, ao local dos trabalhos, bem como aos documentos relativos à execução do contrato;
- 9.29. Promover a guarda, manutenção e vigilância de materiais, ferramentas, e tudo o que for necessário à execução do objeto, durante a vigência do contrato;
- 9.30. Assegurar aos seus trabalhadores ambiente de trabalho e instalações em condições adequadas ao cumprimento das normas de saúde, segurança e bem-estar no trabalho;
- 9.31. Fornecer equipamentos de proteção individual (EPI) e equipamentos de proteção coletiva (EPC), quando for o caso;
- 9.32. Garantir o acesso do CONTRATANTE, a qualquer tempo, ao local dos trabalhos, bem como aos documentos relativos à execução do contrato;
- 9.33. Promover a organização técnica e administrativa dos serviços, de modo a conduzi-los eficaz e eficientemente, de acordo com os documentos e especificações que integram o Termo de Referência, no prazo determinado;
- 9.34. Instruir seus empregados quanto à necessidade de acatar as normas internas da Administração;
- 9.35. Instruir seus empregados a respeito das atividades a serem desempenhadas, alertando-os a não executar atividades não abrangidas pelo contrato, devendo o CONTRATADO relatar ao CONTRATANTE toda e qualquer ocorrência neste sentido, a fim de evitar desvio de função;
- 9.36. Vedar a utilização, na execução dos serviços, de empregado que seja familiar de agente público ocupante de cargo em comissão ou função de confiança no órgão contratante, nos termos do artigo 7º do Decreto nº 7.203, de 2010;

- 9.37. Disponibilizar ao CONTRATANTE os empregados devidamente uniformizados e identificados por meio de crachá, além de provê-los com os Equipamentos de Proteção Individual - EPI, quando for o caso;
- 9.38. Fornecer os uniformes a serem utilizados por seus empregados, conforme disposto no Termo de Referência, sem repassar quaisquer custos a estes;
- 9.39. Apresentar relação mensal dos empregados que expressamente optarem por não receber o vale-transporte;
- 9.40. Efetuar o pagamento dos salários dos empregados alocados na execução contratual mediante depósito na conta bancária de titularidade do trabalhador, em agência situada na localidade ou região metropolitana em que ocorre a prestação dos serviços, de modo a possibilitar a conferência do pagamento por parte do CONTRATANTE. Em caso de impossibilidade de cumprimento desta disposição, o CONTRATADO deverá apresentar justificativa, a fim de que a Administração analise sua plausibilidade e possa verificar a realização do pagamento.
- 9.41. Autorizar o CONTRATANTE, no momento da assinatura do contrato, a fazer o desconto nas faturas e realizar os pagamentos dos salários e demais verbas trabalhistas diretamente aos trabalhadores, bem como das contribuições previdenciárias e do FGTS, quando não demonstrado o cumprimento tempestivo e regular dessas obrigações, até o momento da regularização, sem prejuízo das sanções cabíveis;
- 9.42. Não permitir que o empregado designado para trabalhar em um turno preste seus serviços no turno imediatamente subsequente;
- 9.43. Atender às solicitações do CONTRATANTE quanto à substituição dos empregados alocados, no prazo fixado pelo fiscal do contrato, nos casos em que ficar constatado descumprimento das obrigações relativas à execução do serviço, conforme descrito neste Termo de Referência;
- 9.44. Instruir seus empregados, no início da execução contratual, quanto à obtenção das informações de seus interesses junto aos órgãos públicos, relativas ao contrato de trabalho e obrigações a ele inerentes, adotando, entre outras, as seguintes medidas:
- 9.45. Viabilizar o acesso de seus empregados, via internet, por meio de senha própria, aos sistemas da Previdência Social e da Receita do Brasil, com o objetivo de verificar se as suas contribuições previdenciárias foram recolhidas, no prazo máximo de 60 (sessenta) dias, contados do início da prestação dos serviços ou da admissão do empregado;
- 9.46. Viabilizar a emissão do cartão cidadão pela Caixa Econômica Federal para todos os empregados, no prazo máximo de 60 (sessenta) dias, contados do início da prestação dos serviços ou da admissão do empregado;
- 9.47. Oferecer todos os meios necessários aos seus empregados para a obtenção de extratos de recolhimentos de seus direitos sociais, preferencialmente por meio eletrônico, quando disponível.
- 9.48. Não se beneficiar da condição de optante pelo Simples Nacional, salvo quando se tratar das exceções previstas no § 5º-C do art. 18 da Lei Complementar nº 123, de 14 de dezembro de 2006;
- 9.48.1. Comunicar formalmente à Receita Federal a assinatura do contrato de prestação de serviços mediante cessão de mão de obra, para fins de exclusão obrigatória do Simples Nacional, a contar do mês seguinte ao da contratação, conforme previsão do art.17, XII, art. 30, §1º, II, e do art. 31, II, todos da Lei Complementar nº 123/2006, salvo quando se tratar das exceções previstas no § 5º-C do art. 18 do mesmo diploma legal;
- 9.48.2. Para efeito de comprovação da comunicação, o CONTRATADO deverá apresentar cópia do ofício enviado à Receita Federal do Brasil, com comprovante de entrega e recebimento, comunicando a assinatura do contrato de prestação de serviços mediante cessão de mão de obra, até o último dia útil do mês subsequente ao da ocorrência da situação de vedação.

10. CLÁUSULA DÉCIMA – DA COMPENSAÇÃO DA JORNADA DE TRABALHO

10.1. A compensação de jornada dos trabalhadores do CONTRATADO alocados à execução contratual em regime de dedicação exclusiva, quando compatível com a natureza dos serviços prestados, será realizada de acordo com as regras constantes do Decreto n.º 12.174, de 11 de setembro de 2024, da Instrução Normativa SEGES/MGI nº 81, de 12 de setembro de 2024, e do Termo de Referência, anexo a este Contrato

11. CLÁUSULA DÉCIMA PRIMEIRA – OBRIGAÇÕES PERTINENTES À LGPD

11.1. As partes deverão cumprir a [Lei nº 13.709, de 14 de agosto de 2018 \(LGPD\)](#), quanto a todos os dados pessoais a que tenham acesso em razão do certame ou do contrato administrativo que eventualmente venha a ser firmado, a partir da apresentação da proposta no procedimento de contratação, independentemente de declaração ou de aceitação expressa.

11.2. Os dados obtidos somente poderão ser utilizados para as finalidades que justificaram seu acesso e de acordo com a boa-fé e com os princípios do [art. 6º da LGPD](#).

11.3. É vedado o compartilhamento com terceiros dos dados obtidos fora das hipóteses permitidas em Lei.

11.4. A Administração deverá ser informada no prazo de 5 (cinco) dias úteis sobre todos os contratos de suboperação firmados ou que venham a ser celebrados pelo Contratado.

11.5. Terminado o tratamento dos dados nos termos do [art. 15 da LGPD](#), é dever do contratado eliminá-los, com exceção das hipóteses do [art. 16 da LGPD](#), incluindo aquelas em que houver necessidade de guarda de documentação para fins de comprovação do cumprimento de obrigações legais ou contratuais e somente enquanto não prescritas essas obrigações.

11.6. É dever do contratado orientar e treinar seus empregados sobre os deveres, requisitos e responsabilidades decorrentes da LGPD.

11.7. O Contratado deverá exigir de suboperadores e subcontratados o cumprimento dos deveres da presente cláusula, permanecendo integralmente responsável por garantir sua observância.

11.8. O Contratante poderá realizar diligência para aferir o cumprimento dessa cláusula, devendo o Contratado atender prontamente eventuais pedidos de comprovação formulados.

11.9. O Contratado deverá prestar, no prazo fixado pelo Contratante, prorrogável justificadamente, quaisquer informações acerca dos dados pessoais para cumprimento da LGPD, inclusive quanto a eventual descarte realizado.

11.10. Bancos de dados formados a partir de contratos administrativos, notadamente aqueles que se proponham a armazenar dados pessoais, devem ser mantidos em ambiente virtual controlado, com registro individual rastreável de tratamentos realizados ([LGPD, art. 37](#)), com cada acesso, data, horário e registro da finalidade, para efeito de responsabilização, em caso de eventuais omissões, desvios ou abusos.

11.10.1. Os referidos bancos de dados devem ser desenvolvidos em formato interoperável, a fim de garantir a reutilização desses dados pela Administração nas hipóteses previstas na LGPD.

11.11. O contrato está sujeito a ser alterado nos procedimentos pertinentes ao tratamento de dados pessoais, quando indicado pela autoridade competente, em especial a ANPD por meio de opiniões técnicas ou recomendações, editadas na forma da LGPD.

11.12. Os contratos e convênios de que trata o [§ 1º do art. 26 da LGPD](#) deverão ser comunicados à autoridade nacional.

12. CLÁUSULA DÉCIMA SEGUNDA – GARANTIA DE EXECUÇÃO

12.1. Será exigida a prestação de garantia na presente contratação, conforme regras constantes do Termo de Referência.

13. CLÁUSULA DÉCIMA TERCEIRA – INFRAÇÕES E SANÇÕES ADMINISTRATIVAS

13.1. As regras acerca de infrações e sanções administrativas referentes à execução do contrato são aquelas definidas no Termo de Referência, anexo a este Contrato.

14. CLÁUSULA DÉCIMA QUARTA – DA EXTINÇÃO CONTRATUAL

14.1. O contrato será extinto quando vencido o prazo nele estipulado, independentemente de terem sido cumpridas ou não as obrigações de ambas as partes contraentes.

14.2. O contrato poderá ser extinto antes do prazo nele fixado, sem ônus para o CONTRATANTE, quando este não dispuser de créditos orçamentários para sua continuidade ou quando entender que o contrato não mais lhe oferece vantagem.

14.3. A extinção nesta hipótese ocorrerá na próxima data de aniversário do contrato, desde que haja a notificação do CONTRATADO pelo CONTRATANTE nesse sentido com pelo menos 2 (dois) meses de antecedência desse dia.

14.4. Caso a notificação da não-continuidade do contrato de que trata este subitem ocorra com menos de 2 (dois) meses da data de aniversário, a extinção contratual ocorrerá após 2 (dois) meses da data da comunicação.

14.5. O contrato poderá ser extinto antes de cumpridas as obrigações nele estipuladas, ou antes do prazo nele fixado, por algum dos motivos previstos no artigo 137 da Lei nº 14.133, de 2021, bem como amigavelmente, assegurados o contraditório e a ampla defesa.

14.6. Nesta hipótese, aplicam-se também os artigos 138 e 139 da mesma Lei.

14.7. A alteração social ou a modificação da finalidade ou da estrutura da empresa não ensejará a extinção se não restringir sua capacidade de concluir o contrato.

14.8. Se a operação implicar mudança da pessoa jurídica contratada, deverá ser formalizado termo aditivo para alteração subjetiva.

14.9. O termo de extinção, sempre que possível, será precedido:

14.9.1. Do balanço dos eventos contratuais já cumpridos ou parcialmente cumpridos;

14.9.2. Da relação dos pagamentos já efetuados e ainda devidos;

14.9.3. Das indenizações e multas.

14.10. A extinção do contrato não configura óbice para o reconhecimento do desequilíbrio econômico-financeiro, hipótese em que será concedida indenização por meio de termo indenizatório.

14.11. O não pagamento dos salários e das verbas trabalhistas, e o não recolhimento das contribuições sociais, previdenciárias e para com o FGTS poderá dar ensejo à extinção do contrato por ato unilateral e escrito do CONTRATANTE e à aplicação das penalidades cabíveis.

14.12. O CONTRATANTE poderá conceder prazo para que o CONTRATADO regularize suas obrigações trabalhistas ou suas condições de habilitação, sob pena de extinção contratual, quando não identificar má-fé ou a incapacidade de correção.

14.13. Quando da extinção, o fiscal administrativo deverá verificar o pagamento pelo CONTRATADO das verbas rescisórias ou os documentos que comprovem que os empregados serão realocados em outra atividade de prestação de serviços, sem que ocorra a interrupção do contrato de trabalho.

14.14. Até que o CONTRATADO comprove o disposto no item anterior, o CONTRATANTE reterá:

14.14.1. a garantia contratual - prestada com cobertura para os casos de descumprimento das obrigações de natureza trabalhista e previdenciária, incluídas as verbas rescisórias -, a qual será

executada para reembolso dos prejuízos sofridos pela Administração, nos termos da legislação que rege a matéria; e

14.14.2. os valores das Notas fiscais ou Faturas correspondentes em valor proporcional ao inadimplemento, até que a situação seja regularizada.

14.15. Na hipótese do subitem anterior, não havendo quitação das obrigações por parte do contratado no prazo de 15 (quinze) dias, fica o CONTRATADO obrigado a emitir as guias de recolhimento de contribuições previdenciárias e do FGTS e entregá-las ao CONTRATANTE, que poderá efetuar o pagamento das obrigações inadimplidas diretamente aos empregados que tenham participado da execução dos serviços objeto do contrato, bem como das contribuições previdenciárias e do FGTS, deduzindo o respectivo valor do pagamento devido ao contratado.

14.16. O CONTRATANTE poderá ainda:

14.16.1. nos casos de obrigação de pagamento de multa pelo CONTRATADO, reter a garantia prestada a ser executada, conforme legislação que rege a matéria; e

14.16.2. nos casos em que houver necessidade de ressarcimento de prejuízos causados à Administração, nos termos do inciso IV do art. 139 da Lei n.º 14.133, de 2021, reter os eventuais créditos existentes em favor do CONTRATADO decorrentes do contrato.

14.17. O contrato poderá ser extinto caso se constate que o CONTRATADO mantém vínculo de natureza técnica, comercial, econômica, financeira, trabalhista ou civil com dirigente do órgão ou entidade contratante ou com agente público que tenha desempenhado função na licitação ou atue na fiscalização ou na gestão do contrato, ou que deles seja cônjuge, companheiro ou parente em linha reta, colateral ou por afinidade, até o terceiro grau.

14.18. O contrato poderá ser extinto em caso de alteração da convenção coletiva de trabalho em que se baseia a planilha de custos e formação de preços contratuais, em razão de erro ou fraude no enquadramento sindical de que resulte a necessidade de repactuação ou imposição de ônus financeiro para a Administração Contratante, em cumprimento de decisão judicial

15. CLÁUSULA DÉCIMA QUINTA – ALTERAÇÕES

15.1. Eventuais alterações contratuais reger-se-ão pela disciplina dos arts. 124 e seguintes da Lei nº 14.133, de 2021.

15.2. O CONTRATADO é obrigado a aceitar, nas mesmas condições contratuais, os acréscimos ou supressões que se fizerem necessários, até o limite de 25% (vinte e cinco por cento) do valor inicial atualizado do contrato.

15.3. As supressões resultantes de acordo celebrado entre as partes contratantes poderão exceder o limite de 25% (vinte e cinco por cento) do valor inicial atualizado do contrato.

15.4. As alterações contratuais deverão ser promovidas mediante celebração de termo aditivo, submetido à prévia aprovação da consultoria jurídica do CONTRATANTE, salvo nos casos de justificada necessidade de antecipação de seus efeitos, hipótese em que a formalização do aditivo deverá ocorrer no prazo máximo de 1 (um) mês.

15.5. Registros que não caracterizam alteração do contrato podem ser realizados por simples apostila, dispensada a celebração de termo aditivo, na forma do art. 136 da Lei nº 14.133, de 2021.

16. CLÁUSULA DÉCIMA SEXTA – DOTAÇÃO ORÇAMENTÁRIA

16.1. As despesas decorrentes da presente contratação correrão à conta de recursos específicos consignados no Orçamento Geral da União deste exercício, na dotação abaixo discriminada:

I. Gestão/Unidade: 130007

II. Fonte de Recursos: 1000000000

III. Programa de Trabalho: 229434

IV. Elemento de Despesa: 33.90.37 - Locação de Mão de Obra

V. Plano Interno: FUNLABB

VI. Nota de Empenho: XXXXX

16.2. A dotação relativa aos exercícios financeiros subsequentes será indicada após aprovação da Lei Orçamentária respectiva e liberação dos créditos correspondentes, mediante apostilamento.

17. CLÁUSULA DÉCIMA SÉTIMA – DOS CASOS OMISSOS

17.1. Os casos omissos serão decididos pelo contratante, segundo as disposições contidas na [Lei nº 14.133, de 2021](#), e demais normas federais aplicáveis e, subsidiariamente, segundo as disposições contidas na [Lei nº 8.078, de 1990 – Código de Defesa do Consumidor](#) – e normas e princípios gerais dos contratos

18. CLÁUSULA DÉCIMA OITAVA – PUBLICAÇÃO

18.1. Incumbirá ao CONTRATANTE divulgar o presente instrumento no Portal Nacional de Contratações Públicas (PNCP), na forma prevista no [art. 94 da Lei 14.133, de 2021](#), bem como no respectivo sítio oficial na Internet, em atenção ao art. 91, *caput*, da Lei n.º 14.133, de 2021, e ao [art. 8º, §2º, da Lei n. 12.527, de 2011](#), c/c [art. 7º, §3º, inciso V, do Decreto n. 7.724, de 2012.12.](#)

19. CLÁUSULA DÉCIMA NONA – FORO

19.1. Fica eleito o Foro da Justiça Federal em Belo Horizonte/MG, Seção Judiciária de Belo Horizonte para dirimir os litígios que decorrerem da execução deste Termo de Contrato que não puderem ser compostos pela conciliação, conforme art. 92, §1º, da Lei nº 14.133/21.

E, por estarem de acordo, depois de lido e achado conforme, foi o presente contrato assinado eletronicamente pelas partes, juntamente com as testemunhas abaixo indicadas.

Representante legal do CONTRATANTE

Representante legal do CONTRATADO

TESTEMUNHAS:

Câmara Nacional de Modelos de Licitações e Contratos da Consultoria-Geral da União
Modelo de Termo de Contrato - Licitações - Serviços contínuos com regime de dedicação exclusiva de mão de obra - Lei nº 14.133, de 2021
Aprovado pela Secretaria de Gestão e Inovação
Identidade visual pela Secretaria de Gestão e Inovação
Atualização: NOV/2024



Documento assinado eletronicamente por **VANESSA KALLINE DE ARRUDA SANTOS FONSECA, Chefe de Setor**, em 14/05/2025, às 16:56, conforme horário oficial de Brasília, com fundamento no art. 4º, § 3º, do [Decreto nº 10.543, de 13 de novembro de 2020](#).



A autenticidade deste documento pode ser conferida no site:

[https://sei.agro.gov.br/sei/controlador_externo.php?](https://sei.agro.gov.br/sei/controlador_externo.php?acao=documento_conferir&id_orgao_acesso_externo=0)

[acao=documento_conferir&id_orgao_acesso_externo=0](https://sei.agro.gov.br/sei/controlador_externo.php?acao=documento_conferir&id_orgao_acesso_externo=0), informando o código verificador **42442919** e o código CRC **E0D974EA**.

Referência: Processo nº 21181.001083/2024-29

SEI nº 42442919



MINISTÉRIO DA AGRICULTURA E PECUÁRIA
NÚCLEO DE LICITAÇÕES

ANEXOS III AO XII

ANEXO III – TERMO DE CIÊNCIA E CONCORDÂNCIA

Por meio deste instrumento,(*identificar o Contratado*), declara que está ciente e concorda com as disposições e obrigações previstas no Edital, no Termo de Referência e nos demais anexos a que se refere o **Pregão Eletrônico nº 90162/2025** bem como que se responsabiliza, sob as penas da Lei, pela veracidade e legitimidade das informações e documentos apresentados durante o processo de contratação.

XXXXXXXXXX, XX de XXXXXXXX de XXXX.

(assinatura do representante legal do licitante)

ANEXO IV – AUTORIZAÇÃO COMPLEMENTAR AO CONTRATO Nº XXXX

_____ (identificação do licitante), inscrita no CNPJ nº _____, por intermédio de seu representante legal, o Sr. _____ (nome do representante), AUTORIZA o(a) (**Nome do Órgão ou Entidade promotora da licitação**), para os fins do Anexo VII-B da Instrução Normativa nº 05, de 26/05/2017, da Secretaria de Gestão do Ministério do Planejamento, Desenvolvimento e Gestão e dos dispositivos correspondentes do **Edital do Pregão n. 90162/2025**:

- 1) que sejam descontados da fatura e pagos diretamente aos trabalhadores alocados a qualquer tempo na execução do contrato acima mencionado os valores relativos aos salários e demais verbas trabalhistas, previdenciárias e fundiárias devidas, quando houver falha no cumprimento dessas obrigações por parte da Contratada, até o momento da regularização, sem prejuízo das sanções cabíveis.
- 2) que sejam provisionados valores para o pagamento dos trabalhadores alocados na execução do contrato e depositados em conta corrente vinculada, bloqueada para movimentação, e aberta em nome da empresa (**indicar o nome da empresa**) junto a instituição bancária oficial, cuja movimentação dependerá de autorização prévia da(o) (**Nome do Órgão ou Entidade promotora da licitação**), que também terá permanente autorização para acessar e conhecer os respectivos saldos e extratos, independentemente de qualquer intervenção da titular da conta.
- 3) que a Contratante utilize o valor da garantia prestada para realizar o pagamento direto das verbas rescisórias aos trabalhadores alocados na execução do contrato, caso a Contratada não efetue tais pagamentos até o fim do segundo mês após o encerramento da vigência contratual.

..... de..... de 20.....

(assinatura do representante legal do licitante)

ANEXO V - TERMO DE CONCILIAÇÃO JUDICIAL FIRMADO ENTRE O MINISTÉRIO PÚBLICO DO TRABALHO E A UNIÃO

O MINISTÉRIO PÚBLICO DO TRABALHO, neste ato representado pelo Procurador-Geral do Trabalho, Dr. Guilherme Mastrichi Basso, pela Vice-Procuradora-Geral do Trabalho, Dra. Guiomar Rechia Gomes, pelo Procurador-Chefe da PRT da 10ª Região, Dr.

Brasilino Santos Ramos e pelo Procurador do Trabalho Dr. Fábio Leal Cardoso, e a UNIÃO, neste ato representada pelo Procurador Geral da União, Dr. Moacir Antonio da Silva Machado, pela Sub Procuradora Regional da União - 1ª Região, Dra. Helia Maria de Oliveira Bettero e pelo Advogado da União, Dr. Mário Luiz Guerreiro;

CONSIDERANDO que toda relação jurídica de trabalho cuja prestação laboral não eventual seja ofertada pessoalmente pelo obreiro, em estado de subordinação e mediante contraprestação pecuniária, será regida obrigatoriamente pela Consolidação das Leis do Trabalho ou por estatuto próprio, quando se tratar de relação de trabalho de natureza estatutária, com a Administração Pública;

CONSIDERANDO que a legislação consolidada em seu art. 9º, comina de nulidade absoluta todos os atos praticados com o intuito de desvirtuar, impedir ou fraudar a aplicação da lei trabalhista;

CONSIDERANDO que as sociedades cooperativas, segundo a Lei n. 5.764, de 16.12.1971, art. 4º, "(...) são sociedades de pessoas, com forma e natureza jurídica próprias, de natureza civil, não sujeitas à falência, constituídas para prestar serviços aos associados".

CONSIDERANDO que as cooperativas podem prestar serviços a não associados somente em caráter excepcional e desde que tal faculdade atenda aos objetivos sociais previstos na sua norma estatutária, (art. 86, da Lei n. 5.764, de 16.12.1971), aspecto legal que revela a patente impossibilidade jurídica das cooperativas funcionarem como agências de locação de mão-de-obra terceirizada;

CONSIDERANDO que a administração pública está inexoravelmente jungida ao princípio da legalidade, e que a prática do merchandage é vedada pelo art. 3º, da CLT e repelida pela jurisprudência sumulada do C. TST (En. 331);

CONSIDERANDO que os trabalhadores aliciados por cooperativas de mão-de-obra, que prestam serviços de natureza subordinada à UNIÃO embora laborem em situação fática idêntica a dos empregados das empresas prestadoras de serviços terceirizáveis, encontram-se à margem de qualquer proteção jurídico-laboral, sendo-lhes sonogada a incidência de normas protetivas do trabalho, especialmente àquelas destinadas a tutelar a segurança e higidez do trabalho subordinado, o que afronta o princípio da isonomia, a dignidade da pessoa humana e os valores sociais do trabalho (arts. 5º, caput e 1º, III e IV da Constituição Federal);

CONSIDERANDO que num processo de terceirização o tomador dos serviços (no caso a administração pública) tem responsabilidade sucessiva por eventuais débitos trabalhistas do fornecedor de mão-de-obra, nos termos do Enunciado 331, do TST, o que poderia gerar graves prejuízos financeiros ao erário, na hipótese de se apurar a presença dos requisitos do art. 3º, da CLT na atividade de intermediação de mão-de-obra patrocinada por falsas cooperativas;

CONSIDERANDO o teor da Recomendação Para a Promoção das Cooperativas aprovada na 90ª sessão, da OIT – Organização Internacional do Trabalho, em junho de 2002, dispondo que os Estados devem implementar políticas nos sentido de: "8.1.b Garantir que as cooperativas não sejam criadas para, ou direcionadas a, o não cumprimento das lei do trabalho ou usadas para estabelecer relações de emprego disfarçados, e combater pseudocooperativas que violam os direitos dos trabalhadores velando para que a lei trabalhista seja aplicada em todas as empresas."

RESOLVEM celebrar CONCILIAÇÃO nos autos do Processo 01082-2002-020-10-00-0, em tramitação perante a MM. Vigésima Vara do Trabalho de Brasília-DF, mediante os seguintes termos:

Cláusula Primeira - A UNIÃO abster-se-á de contratar trabalhadores, por meio de cooperativas de mão-de-obra, para a prestação de serviços ligados às suas atividades-fim ou meio, quando o labor, por sua própria natureza, demandar execução em estado de subordinação, quer em relação ao tomador, ou em relação ao fornecedor dos serviços, constituindo elemento essencial ao desenvolvimento e à prestação dos serviços terceirizados, sendo eles:

- a) – Serviços de limpeza;
- b) – Serviços de conservação;
- c) – Serviços de segurança, de vigilância e de portaria;
- d) – Serviços de recepção;
- e) – Serviços de copeiragem;
- f) – Serviços de reprografia;
- g) – Serviços de telefonia;
- h) – Serviços de manutenção de prédios, de equipamentos, de veículos e de instalações;
- i) – Serviços de secretariado e secretariado executivo;
- j) – Serviços de auxiliar de escritório;
- k) – Serviços de auxiliar administrativo;
- l) – Serviços de office boy (contínuo);
- m) – Serviços de digitação;
- n) – Serviços de assessoria de imprensa e de relações públicas;
- o) – Serviços de motorista, no caso de os veículos serem fornecidos pelo próprio órgão licitante;
- p) – Serviços de ascensorista;

q) – Serviços de enfermagem; e

r) – Serviços de agentes comunitários de saúde

Parágrafo Primeiro – O disposto nesta Cláusula não autoriza outras formas de terceirização sem previsão legal.

Parágrafo Segundo – As partes podem, a qualquer momento, mediante comunicação e acordos prévios, ampliar o rol de serviços elencados no caput.

Cláusula Segunda - Considera-se cooperativa de mão-de-obra, aquela associação cuja atividade precípua seja a mera intermediação individual de trabalhadores de uma ou várias profissões (inexistindo assim vínculo de solidariedade entre seus associados), que não detenham qualquer meio de produção, e cujos serviços sejam prestados a terceiros, de forma individual (e não coletiva), pelos seus associados.

Cláusula Terceira - A UNIÃO obriga-se a estabelecer regras claras nos editais de licitação, a fim de esclarecer a natureza dos serviços licitados, determinando, por conseguinte, se os mesmos podem ser prestados por empresas prestadoras de serviços (trabalhadores subordinados), cooperativas de trabalho, trabalhadores autônomos, avulsos ou eventuais;

Parágrafo Primeiro - É lícita a contratação de genuínas sociedades cooperativas desde que os serviços licitados não estejam incluídos no rol inserido nas alíneas “a” a “r” da Cláusula Primeira e sejam prestados em caráter coletivo e com absoluta autonomia dos cooperados, seja em relação às cooperativas, seja em relação ao tomador dos serviços, devendo ser juntada, na fase de habilitação, listagem contendo o nome de todos os associados. Esclarecem as partes que somente os serviços podem ser terceirizados, restando absolutamente vedado o fornecimento (intermediação de mão-de-obra) de trabalhadores a órgãos públicos por cooperativas de qualquer natureza.

Parágrafo Segundo – Os editais de licitação que se destinem a contratar os serviços disciplinados pela Cláusula Primeira deverão fazer expressa menção ao presente termo de conciliação e sua homologação, se possível transcrevendo-os na íntegra ou fazendo parte integrante desses editais, como anexo.

Parágrafo Terceiro - Para a prestação de serviços em sua forma subordinada, a licitante vencedora do certame deverá comprovar a condição de empregadora dos prestadores de serviços para as quais se objetiva a contratação, constituindo-se esse requisito, condição obrigatória à assinatura do respectivo contrato.

DAS SANÇÕES PELO DESCUMPRIMENTO

Cláusula Quarta – A UNIÃO obriga-se ao pagamento de multa (astreinte) correspondente a R\$ 1.000,00 (um mil reais) por trabalhador que esteja em desacordo com as condições estabelecidas no presente Termo de Conciliação, sendo a mesma reversível ao Fundo de Amparo ao Trabalhador (FAT).

Parágrafo Primeiro – O servidor público que, em nome da Administração, firmar o contrato de prestação de serviços nas atividades relacionadas nas alíneas “a” a “r” da Cláusula Primeira, será responsável solidário por qualquer contratação irregular, respondendo pela multa prevista no caput, sem prejuízo das demais cominações legais.

Parágrafo Segundo – Em caso de notícia de descumprimento dos termos firmados neste ajuste, a UNIÃO, depois de intimada, terá prazo de 20 (vinte) dias para apresentar sua justificativa perante o Ministério Público do Trabalho.

DA EXTENSÃO DO AJUSTE À ADMINISTRAÇÃO PÚBLICA INDIRETA

Cláusula Quinta – A UNIÃO se compromete a recomendar o estabelecimento das mesmas diretrizes ora pactuadas em relação às autarquias, fundações públicas, empresas públicas e sociedades de economia mista, a fim de vincular todos os órgãos integrantes da administração pública indireta ao cumprimento do presente termo de conciliação, sendo que em relação às empresas públicas e sociedades de economia mista deverá ser dado conhecimento ao Departamento de Coordenação e Controle das Empresas Estatais – DEST, do Ministério do Planejamento, Orçamento e Gestão, ou órgão equivalente, para que discipline a matéria no âmbito de sua competência. DA HOMOLOGAÇÃO JUDICIAL DO AJUSTE

Cláusula Sexta – As partes submetem os termos da presente conciliação à homologação do Juízo da MM. Vigésima Vara do Trabalho, para que o ajuste gere os seus efeitos jurídicos.

Cláusula Sétima - Os termos da presente avença gerarão seus efeitos jurídicos a partir da data de sua homologação judicial.

Parágrafo único – Os contratos em vigor entre a UNIÃO e as Cooperativas, que contrariem o presente acordo, não serão renovados ou prorrogados.

Cláusula Oitava -A presente conciliação extingue o processo com exame do mérito apenas em relação à UNIÃO, prosseguindo o feito quanto aos demais réus. Dito isto, por estarem as partes ajustadas e compromissadas, firmam a presente conciliação em cinco vias, a qual terá eficácia de título judicial, nos termos dos artigos 831, parágrafo único, e 876, caput, da CLT.

Brasília, 05 de junho de 2003.

GUILHERME MASTRICHI BASSO GUIOMAR RECHIA GOMES Procurador-Geral do Trabalho Vice-Procuradora-Geral do Trabalho

BRASILINO SANTOS RAMOS FÁBIO LEAL CARDOSO Procurador-Chefe/PRT 10ª Região Procurador do Trabalho

MOACIR ANTONIO DA SILVA MACHADO Procurador-Geral da União

HELIA MARIA DE OLIVEIRA BETTERO MÁRIOLUIZ GUERREIRO Sub-Procuradora Regional da União–1ª Região Advogado da União

Testemunhas:

GRIJALBO FERNANDES COUTINHO Presidente da Associação Nacional dos Magistrados da Justiça do Trabalho – ANAMATRA

PAULO SÉRGIO DOMINGUES Presidente da Associação dos Juizes Federais do Brasil - AJUFE

REGINA BUTRUS Presidente da Associação Nacional dos Procuradores

*Termo de Conciliação Judicial celebrado entre a União e o Ministério Público do Trabalho, nos autos do processo nº 1082/02, da 20ª Vara do Trabalho de Brasília/DF, homologado em 05 de junho de 2003

ANEXO VI - MODELO DE PLANILHA DE CUSTOS E FORMAÇÃO DE PREÇOS

LINK PARA ACESSO A PLANILHA DE CUSTO E FORMAÇÃO DE PREÇOS REFERENCIAL: HTTPS://AGROMAPA.SHAREPOINT.COM/:X:/S/SDA-LFDA-MG/ERLSTFRLF_XPNWZ5QMX0YFMBJXZWKRUUGQLLYQCZUPNDKQ?E=IYJTHZ

MODELO DE PLANILHA DE CUSTOS E FORMAÇÃO DE PREÇOS

Nº do Processo:
Licitação Nº: ____/____

Dia ____/____/____ às ____:____ horas

DISCRIMINAÇÃO DOS SERVIÇOS (DADOS REFERENTES À CONTRATAÇÃO)

A	Data de apresentação da proposta (dia/mês/ano):	
B	Município/UF:	
C	Ano do Acordo, Convenção ou Dissídio Coletivo:	
S	Número de meses de execução contratual:	

IDENTIFICAÇÃO DO SERVIÇO

Tipo de Serviço	Unidade de Medida	Quantidade total a contratar (Em função da unidade de medida).

Nota 1: Esta tabela poderá ser adaptada às características do serviço contratado, inclusive no que concerne às rubricas e suas respectivas provisões e/ou estimativas, desde que haja justificativa.

Nota 2: As provisões constantes desta planilha poderão ser desnecessárias quando se tratar de determinados serviços que prescindam da dedicação exclusiva dos trabalhadores da contratada para com a Administração.

1. MÓDULOS

Mão de obra Mão de obra vinculada à execução contratual

Dados para composição dos custos referentes a mão de obra	
1	Tipo de Serviço (mesmo serviço com características distintas)
2	Classificação Brasileira de Ocupações (CBO)
3	Salário Normativo da Categoria Profissional
4	Categoria Profissional (vinculada à execução contratual)
5	Data-Base da Categoria (dia/mês/ano)

Nota 1: Deverá ser elaborado um quadro para cada tipo de serviço.

Nota 2: A planilha será calculada considerando o valor mensal do empregado.

Módulo 1 - Composição da Remuneração (Redação dada pela Instrução Normativa nº 7, de 2018)

	Composição da Remuneração	Valor (R\$)
A	Salário-Base	
B	Adicional de Periculosidade	
C	Adicional de Insalubridade	
D	Adicional Noturno	

E	Adicional de Hora Noturna Reduzida	
F	Outros (especificar)	
Total		

Nota 1: O Módulo 1 refere-se ao valor mensal devido ao empregado pela prestação do serviço no período de 12 meses.

Módulo 2 - Encargos e Benefícios Anuais, Mensais e Diários

Submódulo 2.1 - 13º (décimo terceiro) Salário, Férias e Adicional de Férias

2.1	13º (décimo terceiro) Salário, Férias e Adicional de Férias	Valor (R\$)
A	13º (décimo terceiro) Salário	
B	Férias e Adicional de Férias	
Total		

Nota 1: Como a planilha de custos e formação de preços é calculada mensalmente, provisiona-se proporcionalmente 1/12 (um doze avos) dos valores referentes a gratificação natalina, férias e adicional de férias. **(Redação dada pela Instrução Normativa nº 7, de 2018)**

Nota 2: O adicional de férias contido no Submódulo 2.1 corresponde a 1/3 (um terço) da remuneração que por sua vez é dividido por 12 (doze) conforme Nota 1 acima.

Nota 3: Levando em consideração a vigência contratual prevista no [Capítulo V da Duração dos Contratos da Lei nº 14.133, de 1º de abril de 2021](#), a rubrica férias tem como objetivo principal suprir a necessidade do pagamento das férias remuneradas ao final do contrato de 12 meses. Esta rubrica, quando da prorrogação contratual, torna-se custo não renovável. **(Incluído pela Instrução Normativa nº 7, de 2018)**

Submódulo 2.2 - Encargos Previdenciários (GPS), Fundo de Garantia por Tempo de Serviço (FGTS) e outras contribuições

2.2	GPS, FGTS e outras contribuições	Percentual (%)	Valor (R\$)
A	INSS	20,00%	
B	Salário Educação	2,50%	
C	SAT		
D	SESC ou Sesi	1,50%	
E	SENAI - SENAC	1,00%	
F	SEBRAE	0,60%	
G	INCRA	0,20%	
H	FGTS	8,00%	
Total			

Nota 1: Os percentuais dos encargos previdenciários, do FGTS e demais contribuições são aqueles estabelecidos pela legislação vigente.

Nota 2: O SAT a depender do grau de risco do serviço irá variar entre 1%, para risco leve, de 2%, para risco médio, e de 3% de risco grave.

Nota 3: Esses percentuais incidem sobre o Módulo 1, o Submódulo 2.1. **(Redação dada pela Instrução Normativa nº 7, de 2018)**

Submódulo 2.3 - Benefícios Mensais e Diários.

2.3	Benefícios Mensais e Diários	Valor (R\$)
A	Transporte	
B	Auxílio-Refeição/Alimentação	
C	Assistência Médica e Familiar	
D	Outros (especificar)	
Total		

Nota 1: O valor informado deverá ser o custo real do benefício (descontado o valor eventualmente pago pelo empregado).

Nota 2: Observar a previsão dos benefícios contidos em Acordos, Convenções e Dissídios Coletivos de Trabalho e atentar-se ao disposto no art. 6º desta Instrução Normativa.

Quadro-Resumo do Módulo 2 - Encargos e Benefícios anuais, mensais e diários

2	Encargos e Benefícios Anuais, Mensais e Diários	Valor (R\$)
2.1	13º (décimo terceiro) Salário, Férias e Adicional de Férias	
2.2	GPS, FGTS e outras contribuições	
2.3	Benefícios Mensais e Diários	

Total

Módulo 3 - Provisão para Rescisão (Redação dada pela Instrução Normativa nº 7, de 2018)

3	GPS, FGTS e outras contribuições	Valor (R\$)
A	Aviso Prévio Indenizado	
B	Incidência do FGTS sobre o Aviso Prévio Indenizado	
C	Multa do FGTS e contribuição social sobre o Aviso Prévio Indenizado	
D	Aviso Prévio Trabalhado	
E	Incidência de GPS, FGTS e outras contribuições sobre o Aviso Prévio Trabalhado	
F	Multa do FGTS e contribuição social sobre o Aviso Prévio Trabalhado	
Total		

Módulo 4 - Custo de Reposição do Profissional Ausente

Nota 1: Os itens que contemplam o módulo 4 se referem ao custo dos dias trabalhados pelo repositor/substituto, quando o empregado alocado na prestação de serviço estiver ausente, conforme as previsões estabelecidas na legislação. (Redação dada pela Instrução Normativa nº 7, de 2018)

Submódulo 4.1 - Substituto nas Ausências Legais (Redação dada pela Instrução Normativa nº 7, de 2018)

4	Substituto nas Ausências Legais	Valor (R\$)
A	Substituto na cobertura de Férias	
B	Substituto na cobertura de Ausências Legais	
C	Substituto na cobertura de Licença-Paternidade	
D	Substituto na cobertura de Ausência por acidente de trabalho	
E	Substituto na cobertura de Afastamento Maternidade	
F	Substituto na cobertura de Outras ausências (especificar)	
Total		

Submódulo 4.2 - Substituto na Intra jornada (Redação dada pela Instrução Normativa nº 7, de 2018)

4.2	Substituto na Intra jornada	Valor (R\$)
A	Substituto na cobertura de Intervalo para repouso ou alimentação	
Total		

Quadro-Resumo do Módulo 4 - Custo de Reposição do Profissional Ausente (Redação dada pela Instrução Normativa nº 7, de 2018)

4	Substituto na Intra jornada	Valor (R\$)
4.1	Substituto nas Ausências Legais	
4.2	Substituto na Intra jornada	
Total		

Módulo 5 - Insumos Diversos

5	Substituto na Intra jornada	Valor (R\$)
A	Uniformes	
B	Substituto na Intra jornada	
C	Equipamentos	
D	Outros (especificar)	
Total		

Nota: Valores mensais por empregado.

Módulo 6 - Custos Indiretos, Tributos e Lucro

6	Custos Indiretos, Tributos e Lucro	Percentual (%)	Valor (R\$)
A	Custos Indiretos		
B	Lucro		
C	Tributos		

	C.1. Tributos Federais (especificar)		
	C.2. Tributos Estaduais (especificar)		
	C.3. Tributos Municipais (especificar)		
Total			

Nota 1: Custos Indiretos, Tributos e Lucro por empregado.

Nota 2: O valor referente a tributos é obtido aplicando-se o percentual sobre o valor do faturamento.

2. QUADRO-RESUMO DO CUSTO POR EMPREGADO

	Mão de obra vinculada à execução contratual (valor por empregado)	Valor (R\$)
A	Módulo 1 - Composição da Remuneração	
B	Módulo 2 - Encargos e Benefícios Anuais, Mensais e Diários	
C	Módulo 3 - Provisão para Rescisão	
D	Módulo 4 - Custo de Reposição do Profissional Ausente	
E	Módulo 5 - Insumos Diversos	
Subtotal (A + B +C+ D+E)		
F	Módulo 6 - Custos Indiretos, Tributos e Lucro	
Valor Total por Empregado		

3. QUADRO-RESUMO DO VALOR MENSAL DOS SERVIÇOS

Tipo de Serviço		Valor Proposto por Empregado	Quant. de Empregados por Posto	Valor Proposto por Posto (D) = (B x C)	Qtde. de Postos (E)	Valor Total do Serviço (F) = (D x E)
I	Serviço 1 (indicar)	R\$		R\$		R\$
II	Serviço 2 (indicar)	R\$		R\$		R\$
N	Serviço N (indicar)	R\$		R\$		R\$
Valor Mensal dos Serviços (I + II + N)						

4. QUADRO DEMONSTRATIVO DO VALOR GLOBAL DA PROPOSTA

	VALOR GLOBAL DA PROPOSTA	
	DESCRIÇÃO	VALOR (R\$)
A	Valor proposto por unidade de medida *	
B	Valor mensal do serviço	
C	Valor global da proposta (Valor mensal do serviço multiplicado pelo número de meses do contrato).	

Nota: Informar o valor da unidade de medida por tipo de serviço

ANEXO VII – TERMO DE COOPERAÇÃO TÉCNICA Nº ____ / ____

TERMO DE COOPERAÇÃO TÉCNICA QUE, ENTRE SI, CELEBRAM A UNIÃO, POR INTERMÉDIO DO LFDA/MG E A INSTITUIÇÃO FINANCEIRA _____, VISANDO A OPERACIONALIZAÇÃO DA RETENÇÃO DE PROVISÕES DE ENCARGOS TRABALHISTAS, PREVIDENCIÁRIOS E OUTROS A SEREM PAGOS, NOS TERMOS DA INSTRUÇÃO NORMATIVA 05/2017, E ALTERAÇÕES POSTERIORES.

A União, por intermédio do **LFDA/MG**, com sede na Av. Rômulo Joviano, s/nº, bairro Olaria, na cidade de Pedro Leopoldo, CNPJ 00.396.895/0062-47, doravante denominado **LFDA/MG**, neste ato representado pela Senhora **FLÁVIA DOS SANTOS COELHO**, Coordenadora nomeada pela Portaria nº 1.088 - DOU 16/08/2024, e, de outro lado, o **BANCO XXXXXXXXX**., sociedade de economia mista, inscrito no CNPJ sob o nº XXXXXXXXXX, com sede em XXXXXXX, daqui por diante denominado **BANCO**, neste ato representado por sua Gerente Geral, Sra. XXXXXXXXXXXXXXX, têm justo e acordado celebrar o presente **TERMO DE COOPERAÇÃO TÉCNICA** para o estabelecimento de critérios e procedimentos para abertura automatizada de contas bancárias específicas destinadas a abrigar os recursos retidos de rubricas constantes da planilha de custos e formação de preços de contratos firmados pelo LFDA/MG, mediante as condições previstas nas seguintes cláusulas:

CLÁUSULA PRIMEIRA

Para efeito deste Termo de Cooperação Técnica entende-se por:

1. CLT – Consolidação das Leis do Trabalho.
2. Prestador de Serviços - pessoa física ou jurídica que possui Contrato firmado com a ADMINISTRAÇÃO.
3. Rubricas - itens que compõem a planilha de custos e de formação de preços de contratos firmados pela ADMINISTRAÇÃO.
4. Conta-Depósito Vinculada — bloqueada para movimentação - cadastro em nome do Prestador dos Serviços de cada contrato firmado pela ADMINISTRAÇÃO, a ser utilizada exclusivamente para crédito das rubricas retidas.
5. Usuário(s) - servidor(es) da ADMINISTRAÇÃO e por ela formalmente indicado(s), com conhecimento das chaves e senhas para acesso aos aplicativos instalados nos sistemas de autoatendimento da INSTITUIÇÃO FINANCEIRA.
6. Partícipes - referência ao órgão da Administração Pública Federal e à Instituição Financeira.

CLÁUSULA SEGUNDA DO OBJETO

O presente instrumento tem por objetivo regulamentar o estabelecimento, pela INSTITUIÇÃO FINANCEIRA, dos critérios para abertura de contas-depósitos específicas destinadas a abrigar os recursos retidos de rubricas constantes da planilha de custos e formação de preços dos contratos firmados pela ADMINISTRAÇÃO, bem como viabilizar o acesso da ADMINISTRAÇÃO aos saldos e extratos das contas abertas.

1. Para cada Contrato será aberta uma Conta-Depósito Vinculada — bloqueada para movimentação em nome do Prestador de Serviços do Contrato.
2. A conta será exclusivamente aberta para recebimento de depósitos dos recursos retidos de rubricas constantes da planilha de custos e de formação de preços dos contratos firmados pela ADMINISTRAÇÃO, pagos ao Prestador de Serviços dos Contratos e será denominada ContaDepósito Vinculada — bloqueada para movimentação.
3. A movimentação dos recursos na Conta-Depósito Vinculada — bloqueada para movimentação será providenciada exclusivamente à ordem da ADMINISTRAÇÃO.

CLÁUSULA TERCEIRA DO FLUXO OPERACIONAL

O cadastramento, captação e movimentação dos recursos dar-se-ão conforme o fluxo operacional a seguir:

1. A ADMINISTRAÇÃO firma o Contrato com o Prestador dos Serviços.
2. A ADMINISTRAÇÃO envia à INSTITUIÇÃO FINANCEIRA arquivo em meio magnético, em modelo específico previamente acordado entre a ADMINISTRAÇÃO e a INSTITUIÇÃO FINANCEIRA, para abertura de Conta-Depósito Vinculada — bloqueada para movimentação - em nome do Prestador de Serviços que tiver contrato firmado ou envia Ofício à INSTITUIÇÃO FINANCEIRA, solicitando a abertura de Conta-Depósito Vinculada — bloqueada para movimentação em nome do Prestador de Serviços.
3. A INSTITUIÇÃO FINANCEIRA recebe arquivo transmitido pela ADMINISTRAÇÃO e abre Conta-Depósito Vinculada — bloqueada para movimentação, em nome do Prestador dos Serviços para todos os registros dos arquivos válidos, nas agências da INSTITUIÇÃO FINANCEIRA no território nacional ou a INSTITUIÇÃO FINANCEIRA recebe Ofício da ADMINISTRAÇÃO e, após a entrega, pelo Prestador de Serviços, dos documentos necessários, procede à abertura da ContaDepósito Vinculada — bloqueada para movimentação em nome do Prestador de Serviços.
4. A INSTITUIÇÃO FINANCEIRA envia à ADMINISTRAÇÃO arquivo retorno em modelo específico previamente acordado entre os Partícipes, contendo o cadastramento da Conta-Depósito Vinculada — bloqueada para movimentação aberta em nome do Prestador dos Serviços, bem como as eventuais rejeições, indicando seus motivos ou envia Ofício à ADMINISTRAÇÃO, contendo o número da conta-depósito vinculada – bloqueada para movimentação em nome do Prestador de Serviços.
5. A INSTITUIÇÃO FINANCEIRA recebe o ofício da ADMINISTRAÇÃO e efetua cadastro no seu sistema eletrônico.
6. A ADMINISTRAÇÃO credita mensalmente recursos retidos da planilha de custos e de formação de preços do contrato firmado pela ADMINISTRAÇÃO na Conta-Depósito Vinculada — bloqueada para movimentação, mantida exclusivamente nas agências da INSTITUIÇÃO FINANCEIRA, mediante emissão de Ordem Bancária, na forma estabelecida pela ADMINISTRAÇÃO e pela INSTITUIÇÃO FINANCEIRA.
7. A ADMINISTRAÇÃO solicita à INSTITUIÇÃO FINANCEIRA a movimentação dos recursos, na forma do Anexo IV do presente Instrumento.
8. A INSTITUIÇÃO FINANCEIRA acata solicitação de movimentação financeira na ContaDepósito Vinculada — bloqueada para movimentação efetuada pela ADMINISTRAÇÃO, confirmando, por meio de Ofício, nos moldes indicados no Anexo V deste Instrumento, caso a movimentação não tenha sido efetuada pela Administração via meio eletrônico.
9. A INSTITUIÇÃO FINANCEIRA disponibiliza à ADMINISTRAÇÃO aplicativo, via internet, para consulta de saldos e extratos e para movimentação, se for o caso, da Conta-Depósito Vinculada — bloqueada para movimentação, após autorização expressa da ADMINISTRAÇÃO, para recebimento de chave e senhas de acesso a sistema eletrônico.
- 9.1. O fluxo operacional se dará nos seguintes termos:
 - 9.1.1. O acesso da ADMINISTRAÇÃO às contas-depósitos vinculadas – bloqueadas para movimentação fica condicionado à expressa autorização, formalizada em caráter irrevogável e irretratável, nos termos do Anexo VI deste Instrumento, pelos Proponentes, titulares das contas, quando do processo de entrega da documentação junto à agência da INSTITUIÇÃO FINANCEIRA;
 - 9.1.2. Os recursos depositados nas contas-depósitos vinculadas - bloqueadas para movimentação serão remunerados conforme índice de correção da poupança pro rata die; e

9.1.3. Eventual alteração da forma de correção da poupança prevista no subitem 9.1.2 deste Instrumento implicará a revisão deste Termo de Cooperação Técnica.

CLÁUSULA QUARTA DAS COMPETÊNCIAS E RESPONSABILIDADES

À ADMINISTRAÇÃO compete:

1. Assinar o Termo de Adesão ao Regulamento da INSTITUIÇÃO FINANCEIRA, onde está estabelecido o vínculo jurídico com a INSTITUIÇÃO FINANCEIRA, para amparar a utilização de qualquer aplicativo;
2. Designar, por meio de Ofício, conforme Anexo VII do presente Instrumento, até, no máximo, 4 (quatro) servidores para os quais a INSTITUIÇÃO FINANCEIRA disponibilizará chaves e senhas de acesso ao autoatendimento à Administração, com poderes somente para consultas aos saldos e aos extratos das contas-depósitos vinculadas - bloqueadas para movimentação;
3. Remeter à INSTITUIÇÃO FINANCEIRA arquivos em modelo específico, acordado entre os Partícipes, solicitando o cadastramento das contas-depósitos vinculadas - bloqueadas para movimentação ou remeter à INSTITUIÇÃO FINANCEIRA Ofício, solicitando a abertura das contas-depósitos vinculadas - bloqueadas para movimentação;
4. Remeter Ofícios à Agência da INSTITUIÇÃO FINANCEIRA, solicitando a movimentação de recursos das contas-depósitos vinculadas - bloqueadas para movimentação ou movimentá-los por meio eletrônico;
5. Comunicar ao Prestador de Serviços, na forma do Anexo VIII do presente Instrumento, o cadastramento das contas-depósitos vinculadas - bloqueadas para movimentação, orientando-os a comparecer à Agência da INSTITUIÇÃO FINANCEIRA, para providenciar a regularização, entrega de documentos e assinatura da autorização, em caráter irrevogável e irretratável, nos termos do Anexo VI deste instrumento, para que a ADMINISTRAÇÃO possa ter acesso aos saldos e aos extratos da Conta-Depósito Vinculada — bloqueada para movimentação, bem como solicitar movimentações financeiras;
6. Prover os ajustes técnicos de tecnologia da informação para possibilitar o acesso aos sistemas de autoatendimento, por intermédio do qual será viabilizado o acesso aos saldos e aos extratos das contas-depósitos vinculadas-bloqueadas para movimentação;
7. Adequar-se a eventuais alterações nos serviços oferecidos pela INSTITUIÇÃO FINANCEIRA;
8. Instruir os usuários sobre forma de acesso às transações dos sistemas de autoatendimento da INSTITUIÇÃO FINANCEIRA;
9. Manter rígido controle de segurança das senhas de acesso aos sistemas de autoatendimento da INSTITUIÇÃO FINANCEIRA;
10. Assumir como de sua inteira responsabilidade os prejuízos que decorrerem do mau uso ou da quebra de sigilo das senhas dos servidores devidamente cadastrados nos sistemas de autoatendimento, conforme item 2 desta cláusula, cuidando de substituí-las, imediatamente, caso suspeite de que tenham se tornado de conhecimento de terceiros não autorizados;
11. Responsabilizar-se por prejuízos decorrentes de transações não concluídas em razão de falha de seu equipamento e/ou erros de processamento devido da inexistência de informação ou de fornecimento incompleto de informações;
12. Comunicar tempestivamente à INSTITUIÇÃO FINANCEIRA qualquer anormalidade detectada que possa comprometer o perfeito funcionamento da conexão aos sistemas de autoatendimento, em especial, no que concerne à segurança das informações;
13. Permitir, a qualquer tempo, que técnicos da INSTITUIÇÃO FINANCEIRA possam vistoriar o hardware e software utilizados para conexão aos sistemas de autoatendimento; e
14. Não divulgar quaisquer informações contidas nas transações efetuadas nos sistemas de autoatendimento colocados à sua disposição, de modo a manter o sigilo bancário, a privacidade em face de servidores, e outras pessoas integrantes da ADMINISTRAÇÃO que não sejam usuários, e as normas de segurança da informação da INSTITUIÇÃO FINANCEIRA.

CLÁUSULA QUINTA DAS COMPETÊNCIAS E RESPONSABILIDADES DA INSTITUIÇÃO FINANCEIRA

À INSTITUIÇÃO FINANCEIRA compete:

1. Disponibilizar os sistemas de autoatendimento à ADMINISTRAÇÃO;
2. Gerar e fornecer até 4 (quatro) chaves e senhas iniciais de acesso, para utilização na primeira conexão aos sistemas de autoatendimento, oportunidade na qual as senhas serão obrigatoriamente substituídas pelos respectivos detentores das chaves, por outra de conhecimento exclusivo do usuário;
3. Informar à ADMINISTRAÇÃO quaisquer alterações nos serviços oferecidos pela INSTITUIÇÃO FINANCEIRA, por intermédio dos sistemas de autoatendimento ou via Ofício;
4. Prestar o apoio técnico que se fizer necessário à manutenção do serviço, objeto deste Instrumento, e ao cadastramento de contas-depósitos vinculadas — bloqueadas para movimentação;
5. Gerar e encaminhar, via sistema de autoatendimento, os arquivos retorno do resultado do cadastramento das contas-depósitos vinculadas-bloqueadas para movimentação ou encaminhar Ofício, contendo o número da conta aberta em nome do Prestador dos Serviços;
6. Orientar sua rede de agências quanto aos procedimentos operacionais específicos objeto deste Instrumento; e
7. Informar à ADMINISTRAÇÃO os procedimentos adotados, em atenção aos Ofícios recebidos.

CLÁUSULA SEXTA DOS RECURSOS FINANCEIROS E MATERIAIS

Este Termo de Cooperação Técnica não implica desembolso, a qualquer título, presente ou futuro, sendo vedada a transferência de recursos financeiros entre os Partícipes.

CLÁUSULA SÉTIMA DA VIGÊNCIA * Observar a Orientação Normativa/AGU nº 44, de 26 de fevereiro de 2014.

O presente Termo de Cooperação Técnica poderá ter sua vigência limitada a até 60 (sessenta) meses, a contar da data de sua assinatura.

CLÁUSULA OITAVA DA PUBLICAÇÃO

A publicação de extrato do presente Instrumento no Diário Oficial da União será providenciada pela ADMINISTRAÇÃO até o 5º (quinto) dia útil do mês subsequente à data de sua assinatura, para ocorrer no prazo de 20 (vinte) dias a partir daquela data

CLÁUSULA NONA DAS ALTERAÇÕES

Sempre que necessário, as cláusulas deste Termo de Cooperação Técnica, à exceção da que trata do objeto, poderão ser aditadas, modificadas ou suprimidas, mediante Termo Aditivo, celebrado entre os Partícipes, passando esses termos a fazer parte integrante deste Instrumento como um todo, único e indivisível.

CLÁUSULA DÉCIMA DA RESCISÃO

Este Termo de Cooperação Técnica poderá ser denunciado por qualquer dos Partícipes em razão do descumprimento de qualquer das obrigações ou condições nele pactuadas, bem assim pela superveniência de norma legal ou fato administrativo que o torne formal ou materialmente inexequível ou, ainda, por ato unilateral, mediante comunicação prévia da parte que dele se desinteressar, com antecedência mínima de 90 (noventa) dias, ficando os Partícipes responsáveis pelas obrigações anteriormente assumidas.

CLÁUSULA DÉCIMA PRIMEIRA DO FORO

Os casos omissos e/ou situações contraditórias deste Termo de Cooperação Técnica deverão ser resolvidos mediante conciliação entre os Partícipes, com prévia comunicação por escrito da ocorrência, consignando prazo para resposta, e todos aqueles que não puderem ser resolvidos dessa forma serão dirimidos pela Justiça Federal, na Seção Judiciária de_____.

E por estarem justos e de acordo, os Partícipes firmam o presente instrumento em 2 (duas) vias de igual teor e forma, perante as testemunhas que também o subscrevem, para que produza os legítimos efeitos de direito.

(Local e data)

Assinatura do representante do LFDA/MG

Assinatura do representante da INSTITUIÇÃO FINANCEIRA Testemunhas: Nome:

ANEXO VII - A - DO TERMO DE COOPERAÇÃO TÉCNICA Nº ____/____

Ofício nº ____/____ – LFDA/MG

_____, __ de _____ de 202X.

A Sua Senhoria o(a) Senhor(a)

(nome)

(cargo/Gerente)

(Endereço com CEP)

Senhor(a) Gerente,

Reporto-me ao Termo de Cooperação Técnica nº ____/____, firmado com essa Instituição, para solicitar que, excepcionalmente, promova o cadastramento de contadepósito vinculada – bloqueada para movimentação –, em nome do Prestador de Serviços a seguir indicado, destinada a receber recursos retidos de rubricas constantes na planilha de custos e formação de preços do Contrato nº ____/____, firmado por este LFDA/MG:

CNPJ: _____

Razão Social: _____

Nome Personalizado: _____

Endereço: _____

Representante Legal: _____

Atenciosamente,

Assinatura do Ordenador de Despesas do LFDA/MG ou do servidor previamente designado pelo ordenador**ANEXO VII - B - DO TERMO DE COOPERAÇÃO TÉCNICA Nº ____/____**

INSTITUIÇÃO FINANCEIRA (LOGOTIPO)

_____, ____ de _____ de 202X.

Senhor (a) _____,

Em atenção ao Ofício _____ informamos que o representante legal da empresa _____, CNPJ _____, deverá comparecer à agência _____ para assinar o contrato da abertura de Conta Depósito Vinculada — bloqueada para movimentação, destinada a receber créditos ao amparo na IN nº ____ de ____ de ____ de _____, a título de provisão para encargos trabalhistas do Contrato nº _____.

Ratifico que, conforme previsto no Termo de Cooperação Técnica nº ____/- ____ firmado com a Instituição Financeira, qualquer tipo de movimentação financeira somente ocorrerá mediante solicitação do LFDA/MG.

Gerente

Ao Senhor

Nome e cargo do representante do LFDA/MG

Endereço

ANEXO VII - C - DO TERMO DE COOPERAÇÃO TÉCNICA Nº ____/____

INSTITUIÇÃO FINANCEIRA (LOGOTIPO)

_____, ____ de _____ de 202X.

Senhor (a) _____,

Informamos abaixo os dados para abertura de Conta-Depósito Vinculada — bloqueada para movimentação à empresa _____, CNPJ _____, na Agência _____, da Instituição Financeira _____, prefixo _____, destinada a receber os créditos ao amparo da IN nº ____ de ____ de ____ de _____, da Secretaria de Gestão do Ministério do Planejamento, Desenvolvimento e Gestão:

Agência: _____ Conveniente Subordinante: Administração Pública Federal Cidade/Município: _____
Comunico que essa Administração Pública poderá realizar os créditos após pré- cadastramento no portal da Instituição Financeira, sítio _____.

Ratifico que a conta somente será aberta após o acolhimento do primeiro depósito e, conforme Termo de Cooperação Técnica nº ____/____, qualquer tipo de movimentação financeira ocorrerá mediante solicitação do LFDA/MG.

Atenciosamente,

Gerente**ANEXO VII - D – DO TERMO DE COOPERAÇÃO TÉCNICA Nº ____/____**

Ofício nº ____/20__

_____, ____ de _____ de 202X.

A(o) Senhor(a) Gerente (nome do gerente) (endereço da agência com CEP) Senhor Gerente, Solicito DEBITAR, conforme indicado a seguir, a movimentação de R\$ ____ da conta nº _____ da agência nº _____ de titularidade de _____, (nome do proponente)

Inscrito no CNPJ sob o nº _____, aberta para receber recursos retidos de rubricas constantes da planilha de custos e formação de preços do Contrato nº ____/____, firmado por este LFDA/MG, e CREDITAR na seguinte Conta-Depósito Vinculada — bloqueada para movimentação:

Instituição Financeira	Agência	Conta	CNPJ

Atenciosamente,

Assinatura do Ordenador de Despesas do LFDA/MG ou do servidor previamente designado pelo ordenador**ANEXO VII - E - DO TERMO DE COOPERAÇÃO TÉCNICA Nº ____/____**

INSTITUIÇÃO FINANCEIRA (LOGOTIPO)
--

Ofício/Carta nº ____ (número sequencial)

_____, ____ de _____ de 202X

Senhor _____,

(nome do representante do LFDA/MG)

Em atenção ao seu Ofício nº ____/20__ - _____, de ____/____/20__, informo a efetivação de DÉBITO na conta-depósito vinculada – bloqueada para movimentação - de nº _____, da agência nº _____, da Instituição Financeira, e CRÉDITO na seguinte Conta-Depósito Vinculada — bloqueada para movimentação:

CREDITAR			
Instituição Financeira	Agência	Conta	CNPJ

Atenciosamente,

(nome do Gerente)
Nº da Agência da Instituição Financeira**ANEXO VII - F - DO TERMO DE COOPERAÇÃO TÉCNICA Nº ____/____**

A U T O R I Z A Ç Ã O

À Agência _____ da Instituição Financeira _____ (endereço da agência)

Senhor (a) Gerente,

Autorizo, em caráter irrevogável e irretratável, que o LFDA/MG solicite a essa agência bancária, na forma indicada por essa agência, qualquer tipo de movimentação financeira na Conta-Depósito Vinculada — bloqueada para movimentação nº _____ - bloqueada para movimentação, de minha titularidade, aberta para receber recursos retidos de rubricas constantes da planilha de custos e formação de preços do Contrato nº ____/____, firmado com o LFDA/MG, bem como tenha acesso irrestrito aos saldos da referida Conta-Depósito Vinculada — bloqueada para movimentação, extratos e movimentações financeiras, inclusive de aplicações financeiras.

Atenciosamente,

(local e data)_____
Assinatura do titular da Conta-Depósito Vinculada — bloqueada para movimentação**ANEXO VII - G - DO TERMO DE COOPERAÇÃO TÉCNICA Nº ____/____**

Ofício nº ____/20 ____

_____, ____ de _____ de 202X.

A(o) Senhor(a) Gerente

(nome do gerente)

(endereço da agência com CEP)

Senhor (a) Gerente,

Solicito providenciar a geração de chaves e senhas iniciais de acesso aos aplicativos dos sistemas de autoatendimento dessa Instituição Financeira para os servidores a seguir indicados:

CPF	Nome	Documento/Poderes

Atenciosamente,

Assinatura do Ordenador de Despesas do LFDA/MG ou do servidor previamente designado pelo ordenador**ANEXO VII - H - DO TERMO DE COOPERAÇÃO TÉCNICA Nº ____/____**

Ofício nº ____/20 ____

_____, ____ de _____ de 202X.

A(o) Senhor(a)

(nome do Proprietário da empresa Contratada pelo LFDA/MG)

(endereço da empresa com CEP)

Senhor Sócio - Proprietário,

1. Informo que solicitei a abertura da conta-depósito vinculada-bloqueada para movimentação, pertencente ao CNPJ sob nº _____, na Agência nº _____, da INSTITUIÇÃO FINANCEIRA _____, em seu nome, aberta para

receber recursos retidos de rubricas constantes da planilha de custos e formação de preços do Contrato nº ____/____, firmado entre essa empresa e este LFDA/MG

2. Na oportunidade, solicito comparecer, em no máximo 20 (vinte) dias corridos, a contar do recebimento deste Ofício, à referida agência para fornecer a documentação indicada no ato convocatório de licitação, de acordo com as normas do Banco Central, bem como assinar os documentos indicados pela Instituição Financeira e autorizar, em caráter irrevogável e irretratável, o acesso irrestrito deste LFDA/MG aos saldos da referida conta-depósito, aos extratos e a movimentações financeiras, inclusive de aplicações financeiras e solicitar quaisquer movimentações financeiras da referida Conta-Depósito Vinculada — bloqueada para movimentação.

3. Informo que o descumprimento do prazo indicado no parágrafo anterior poderá ensejar aplicação das sanções previstas na Cláusula _____ do mencionado contrato.

Atenciosamente,

Assinatura do Ordenador de Despesas do LFDA/MG ou do servidor previamente designado pelo ordenador

ANEXO VIII - MODELO DE DECLARAÇÃO DE CONTRATOS FIRMADOS COM A INICIATIVA PRIVADA E A ADMINISTRAÇÃO PÚBLICA

Declaro que a empresa _____, inscrita no CNPJ (MF) no _____, inscrição estadual no _____, estabelecida em _____, possui os seguintes contratos firmados com a iniciativa privada e a Administração Pública:

Nome do órgão/Empresa	Vigência do Contrato	Valor total do Contrato*

Valor total dos Contratos R\$ _____

Local e data _____

Assinatura e carimbo do emissor

Observação: Nota 1: Além dos nomes dos órgãos/empresas, o licitante deverá informar também o endereço completo dos órgãos/empresas, com os quais tem contratos vigentes.

Nota 2: *Considera-se o valor remanescente do contrato, excluindo o já executado.

ANEXO IX – MODELO DE AUTORIZAÇÃO DE DESTAQUES NO PAGAMENTO MENSAL E DE RETENÇÃO E UTILIZAÇÃO DA GARANTIA

CONTRATO N° XX/202X

_____ (identificação do licitante), inscrita no CNPJ nº _____, por intermédio de seu representante legal, o Sr. _____ (nome do representante), AUTORIZA conforme estabelecido na alínea "d" do item 1.2 do Anexo VII-B da IN SEGES/MPDG n. 5/2017, da Secretaria de Logística e Tecnologia da Informação do Ministério do Planejamento, Orçamento e Gestão, e dos dispositivos correspondentes do Edital:

(X) que os valores relativos aos salários e demais verbas trabalhistas devidos aos trabalhadores alocados na execução do contrato sejam descontados da fatura e pagos diretamente aos trabalhadores, quando houver falha no cumprimento dessas obrigações por parte da Contratada, até o momento da regularização, sem prejuízo das sanções cabíveis, conforme o estabelecido na alínea "d" do item 1.2 do Anexo VII-B da IN SEGES/MPDG n. 5/2017;

(X) que os valores provisionados para o pagamento de férias, 13º salário e rescisão contratual dos trabalhadores alocados na execução do contrato sejam destacados do valor mensal e depositados em conta-corrente vinculada, bloqueada para movimentação e aberta em nome da empresa junto a instituição bancária oficial, conforme estabelecido na alínea "d" do item 1.2 do Anexo VII-B da IN SEGES/MPDG n. 5/2017;

(X) que os valores devidos ao Fundo de Garantia do Tempo de Serviço - FGTS sejam retidos na fatura e depositados diretamente nas respectivas contas vinculadas dos trabalhadores alocados na execução do contrato, observada a legislação específica, e conforme estabelecido na alínea "d" do item 1.2 do Anexo VII-B da IN SEGES/MPDG n. 5/2017;

(X) que a Contratante utilize o valor da garantia prestada para realizar o pagamento direto das verbas rescisórias aos trabalhadores alocados na execução do contrato, caso a Contratada não efetue tais pagamentos até o fim do segundo mês após o encerramento da vigência contratual, conforme estabelecido na alínea "d" do item 1.2 do Anexo VII-B da IN SEGES/MPDG n. 5/2017.

Município de _____, em ____ de _____ de _____

(assinatura do representante legal do licitante)

ANEXO X – MODELO DE INSTRUMENTO DE MEDIÇÃO DE RESULTADO - IMR ANEXO V-B DA IN SEGES/MPDG N.5/2017

EMPRESA CONTRATADA:	
PERÍODO DE AVALIAÇÃO: ____/____/____	
Item	Descrição
Finalidade	Medir o desempenho e garantir a execução das tarefas dos serviços de acordo com o estabelecido no Edital e seus anexos
Meta a cumprir	Faixas de ajuste no pagamento – Indicadores 1 e 2: 30 pontos, pagamento de 100% da fatura mensal. 27 pontos, pagamento de 99% da fatura mensal. 24 pontos, pagamento de 98% da fatura mensal. Abaixo de 24 pontos, pagamento de 97% da fatura mensal.
	Faixas de ajuste no pagamento – Indicador 3 e 4: 10 pontos, pagamento de 100% da fatura mensal. 8 pontos, pagamento de 99% da fatura mensal. 6 pontos, pagamento de 98% da fatura mensal. Abaixo de 6 pontos, pagamento de 97% da fatura do mês de apuração
Instrumento de medição	Aplicação do Formulário do IMR.
Forma de acompanhamento	Avaliação em loco.
Mecanismo de Cálculo	Apuração do cálculo da avaliação: Estado desejável = 5 pontos; Estado mal executado = 3 pontos; Estado crítico = 0 ponto.
Início de Vigência	Início da vigência do contrato.
Sanções	<input type="checkbox"/> Não houve sanção. <input type="checkbox"/> Reincidente - com mais de 3 registros de estado que não seja o desejável nos últimos 12 meses - multa de 5% sobre a fatura. <input type="checkbox"/> Processo de sanção nº:

INDICADOR Nº 01 – Qualidade da Prestação dos Serviços				
ATIVIDADES	ATIVIDADES			
	Periodicidade: Verificação Mensal			
	Estado Desejável	Estado mal executado	Estado Crítico	Pontuação
	5	3	0	
Eficiência na prestação dos serviços, mantendo nos postos profissionais qualificados, conforme exigido no Termo de	100% dos profissionais qualificados	Contratação de profissionais não qualificados.	Não manter os profissionais nos postos de trabalho.	

Referência – Anexo I Periodicidade: mensal Fórmula de Cálculo: Conferência diária dos postos.				
Observância das Normas Internas do LFDA/MG	Sem ocorrências	Apenas 1 ocorrência	A partir da 2ª ocorrência	
Eficiência na prestação dos serviços, cumprindo todas as exigências do Termo de Referência. Periodicidade: mensal	Até 2 ocorrências de descumprimento verificadas no mês. Obs: Este indicador não engloba os itens já descritos neste IMR.	Até 5 ocorrências de descumprimento verificadas no mês. Obs: Este indicador não engloba os itens já descritos neste IMR	Acima de 5 ocorrências de descumprimento verificadas no mês. Obs: Este indicador não engloba os itens já descritos neste IMR.	
Total de pontuação obtida:				
Observações e medidas recomendadas:				

INDICADOR Nº 02 – Obrigações Trabalhistas				
OBJETIVO	ATIVIDADES			
	Periodicidade: Verificação Mensal			
	Estado Desejável	Estado Crítico	Pontuação	
	5	0		
Comprovação de atendimento de todas as obrigações trabalhistas previstas na Consolidação das Leis Trabalhistas	100% da conformidade para todos os funcionários	Abaixo de 100% da conformidade para todos os funcionários.		
Cumprimento de todas as obrigações impostas em convenção coletiva ou acordo coletivo ou sentença normativa em dissídio coletivo de trabalho.	100% da conformidade para todos os funcionários	Abaixo de 100% da conformidade para todos os funcionários		
Total de pontuação obtida:				
Observações e medidas recomendadas:				

INDICADOR Nº 03 – Entrega de Uniformes																
OBJETIVO	ATIVIDADES															
	Periodicidade: Verificação Por Entrega / Anual															
	Estado Desejável	Estado mal executado	Estado Crítico	Pontuação												
	5	3	0													
Entrega do quantitativo total de peças dos uniformes especificadas no Termo de Referência – Anexo I do Edital. Periodicidade: Verificação por Entrega Fórmula de Cálculo: Regra de 3 simples. Obs: Será utilizado para o cálculo, o nº total de peças para todos os funcionários.	Entrega de 100% do quantitativo dentro do prazo	De 99% a 91% da entrega do quantitativo, sendo contabilizado pelo nº de funcionários sem os uniformes completos) <table><tr><td>Nº peças entregues</td><td>x</td></tr><tr><td></td><td>=</td></tr><tr><td>Nº total de peças</td><td>100%</td></tr></table>	Nº peças entregues	x		=	Nº total de peças	100%	Abaixo de 91% da entrega do quantitativo, sendo contabilizado pelo nº de funcionários sem os uniformes completos) <table><tr><td>Nº peças entregues</td><td>x</td></tr><tr><td></td><td>=</td></tr><tr><td>Nº total de peças</td><td>100%</td></tr></table>	Nº peças entregues	x		=	Nº total de peças	100%	
Nº peças entregues	x															
	=															
Nº total de peças	100%															
Nº peças entregues	x															
	=															
Nº total de peças	100%															

Total de pontuação obtida:	
Observações e medidas recomendadas:	

INDICADOR Nº 04 – Pesquisa de Satisfação				
OBJETIVO	ATIVIDADES			
	Periodicidade: Verificação Mensal			
	Estado Desejável	Estado mal executado	Estado Crítico	Pontuação
	5	3	0	
Meta: Mínimo de 85% de satisfação.	De 85% a 100% de Satisfação	De 84% a 80% de Satisfação	Mínimo de 79% de Satisfação	
Total de pontuação obtida:				
Observações e medidas recomendadas:				

Pontuação Total Obtida:	
Faixas de ajuste no pagamento – Indicadores 1 e 2 (mensal)	25 pontos, pagamento de 100% da fatura mensal. 22 pontos, pagamento de 99% da fatura mensal. 19 pontos, pagamento de 98% da fatura mensal. Abaixo de 19 pontos, pagamento de 97% da fatura mensal.
Pontuação Total Obtida:	
Faixas de ajuste no pagamento – Indicador 3 e 4 (anual)	10 pontos, pagamento de 100% da fatura mensal. 8 pontos, pagamento de 99% da fatura mensal. 6 pontos, pagamento de 98% da fatura mensal. Abaixo de 6 pontos, pagamento de 97% da fatura do mês de apuração.

Obs¹: A utilização do IMR não impede a aplicação concomitante de outros mecanismos para a avaliação da prestação dos serviços.

ANEXO XI – DECLARAÇÃO DE OPTANTE OU NÃO OPTANTE PELA DESONERAÇÃO DA FOLHA DE PAGAMENTO

A empresa _____, inscrita no CNPJ nº _____, por intermédio de seu representante legal o (a) Sr (a) _____, DECLARA, para fins deste Edital, sob as sanções administrativas cabíveis e sob as penas da lei, conforme determinam as Leis Federais de nºs 8.212/1991, 12.546/2011, 12.844/2013 e 13.161/2015, que:

() A empresa não é optante pela desoneração da folha de pagamento e fará os recolhimentos referentes as contribuições previdenciárias, na alíquota de 20% (vinte por cento), sobre o total da remuneração paga aos segurados empregados, de acordo com a Lei nº 8.212 de 24 de julho de 1991.

() A empresa é optante pela desoneração da folha de pagamento e fará os recolhimentos referentes as contribuições previdenciárias, na alíquota de 4,5% (quatro e meio por cento), sobre o valor da receita bruta, de acordo com as Leis nº 12.546/2011 de 14 de dezembro de 2011, nº 12.844/20013 de 19 de julho de 2013 e nº 13.161/2015 de 31 de agosto de 2015.

Declaro ainda que não retrocederei e não voltarei a quantificar as contribuições previdenciárias, tendo em vista a natureza irretratável da referida opção e caso empresa XXXXX (Razão Social da empresa) altere a forma de recolhimento da desoneração da folha, através desta declaração, fica registrado que faremos as devidas comunicações ao LFDA/MG.

XXXXXXXXXX, XX de XXXXXXXX de XXXX.

NOME (REPRESENTANTE LEGAL)

Observações:

Assinalar com um "X" a opção da empresa

ANEXO XII – DECLARAÇÃO DE RESPONSABILIDADE PELO ENQUADRAMENTO SINDICAL

DECLARO que a empresa _____, inscrita no CNPJ (MF) nº _____, inscrição estadual nº _____, estabelecida em _____, está regulamente filiada ao Sindicato _____, conforme Carta de Registro Sindical anexo, e é integralmente responsável pela veracidade das informações prestadas quanto ao seu regular enquadramento sindical, por eventuais erros ou fraude pela utilização de instrumento coletivo incompatível com o enquadramento sindical declarado, e por qualquer ônus decorrente de reenquadramentos que ocorram durante a vigência contratual, aplicando-se às sanções previstas no art. 156, incisos III e IV, da Lei nº 14.133, 1º de abril de 2021 em caso de irregularidades.

XXXXXXXX, XX de XXXXXX de XXXX.

NOME (REPRESENTANTE LEGAL)



Documento assinado eletronicamente por **VANESSA KALLINE DE ARRUDA SANTOS FONSECA, Chefe de Setor**, em 14/05/2025, às 17:06, conforme horário oficial de Brasília, com fundamento no art. 4º, § 3º, do [Decreto nº 10.543, de 13 de novembro de 2020](#).



A autenticidade deste documento pode ser conferida no site: https://sei.agro.gov.br/sei/controlador_externo.php?acao=documento_conferir&id_orgao_acesso_externo=0, informando o código verificador **42442939** e o código CRC **5D5529F7**.